市民登場

新潟に生きる職人たち

―各界で大賞を獲得した2人

竹塗りに取り組む

伊藤 亀雄さん（関屋大川前一）

先人が培った〝技〟を今に伝える伝統工芸品づくり――それは職人たちの〝努力と挑戦〟によって支えられた世界でもある。

四十年あまりも新潟漆器工芸品産業小規模産地・功労者表彰を受賞した。市内からの表彰は初めて。伝統工芸産地に指定されていない本市で、ひたむきに取り組んできた功績が評価されたのだ。

その伊藤さんが、伝統的工芸品「竹塗り」の製作に携わってきた伊藤亀雄さんも、そんな世界に生きる職人の一人だ。

はしを制作する伊藤さん

〝竹のようであって竹ではない〟

あまり知られてはいないが、新潟漆器は三百六十年もの歴史を持つ。中でも竹塗りは木の板に何度も漆（うるし）を重ね、竹の風合いを出す独特の技法だ。完成品を手にすると、盛り上がった節目、繊維に似せた筋、ごまのような斑点（はんてん）など、竹の細部まで精巧に作られていることがわかる。

しかし、全て竹の真似をしてはいけないという。竹を使っていないのだから、竹のようであって竹であってはいけないというわけだ。

弟子にしてほしいという子どもも

完成まで数十回もの工程を経なければならない竹塗りだが、その作業は孤独だという。しかし、体験学習授業の講師として年に何回かの小学校を訪れる時は別だ。「ある学校でね、女の子が自分の髪の毛をまるめて竹の筋をつけたて。刺激になったね」とうれしそうに語る――。

床の間に大事に飾られていた似顔絵入りの寄せ書きについてたずねた。「弟子になりてなんていう子もいてね。ありがってさ」とたんに緩んだ職人の表情がとても印象的だった。

熟練の配管技術を持つ

沢口 幸栄さん（平賀）

全国の一級技能士が集まり、その技術を競う「技能グランプリ」で、市内在住の出場者が優秀な成績を収めた。建築配管職種部門に出場した沢口幸栄さん（千代田設備工業㈱）である。それも、同部門では最高峰の労働大臣賞の受賞だ。

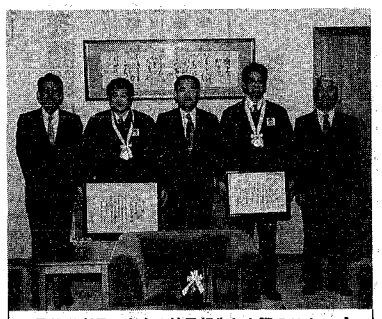

長谷川市長に大会の結果報告した際のスナップ
～左から2人目が沢口さん

「昨年は三位だったのでもっとがんばろうと思った」という言葉どおり、沢口さんの出場は実は二度目。しかし、この仕事に就いて二十年というベテランも、今回の出場には多少のプレッシャーを持って臨んだという。

大会は、五時間におよぶ制限時間内にビニール管・銅管・鉛管を加工し、寸法・精度・指定の水圧が守られているかどうかなどを審査されるもの。「時間はたくさんあったが、普段使っている道具と勝手も違ってね…。時間配分に苦労したよ」――厳しい大会の様子が伝わってきた。

みんなが応援してくれたから

大会前、沢口さんは会社の協力を得て練習を行ったそうだ。「周囲のみんなが応援してくれたから…」と今回の表彰について語る沢口さん。その口調は拍子抜けするほど淡々としていた。確かな技術を持った熟練者の謙虚さが感じられた。

学校週5日制が月2回に

少年クラブの参加者募集

今月から学校週五日制で休みになる土曜日が第二・四土曜日の月二回になります。市ではさまざまな催しを行います。その中の一つ、少年クラブでは公民館などを会場に体験学習などの活動を行っています。参加を希望する人は、各会場にお申し込みください。

同じ第二・四土曜日、各公民館・大畑少年センターではこのほかにも楽しい行事を予定。市立小学校・幼稚園などでも遊びの空間を提供しています。ご利用ください。

会場	クラブ名	日時	対象・参加費
中央公民館（☎223-7070）	遊・友・塾（オカリナ作り）	5/21～7/1午後1時半～3時（全8回）（6/10・11は午前10時から）	小学4～6年生先着15人
石山地区公民館（☎286-5631）	ジュニア琴クラブ	5/27～来年2/24午前10時～正午（全8回）	石山地区の小学生先着20人 2,000円
北地区公民館（☎259-7330）	少年天体観察クラブ	5/11～10/12午後7時～8時半（全8回）	小学生先着30人 3,000円
東地区公民館（☎241-4119）	創作（藤工芸・オカリナ作リ）クラブ	4/22～来年3/23午前10時～正午（全8回）	小学生先着28人 1,700円
曽野木地区公民館（☎280-6810）	こども日本舞踊教室	5/13～10/14午前10時～11時半（全8回）	小学生先着20人
大畑少年センター（☎228-4100）	陶芸クラブ	4/22～11/3午後2時～3時（全10回）	小・中学生先着30人 2,000円
	ジュニア琴教室	4/22～来年2/10午後2時～3時半（全10回）	小学生以上先着10人

市の花 チューリップを知ろう

探検隊員を募集

市では、市の花「チューリップ」がどのようにして生産され、花を咲かせるのかを市民の皆さんに見てもらおうと、毎年チューリップ探検隊を結成しています。隊員は四月から十二月にかけて、四回にわたり市内の産地巡りや花摘み体験、植え込みや切り花出荷の様子を見学。チューリップに関する知識と関心を深めてもらうとともに、生産農家の活動を紹介します。奮ってご参加ください。

期日 四月二十七日、六月中旬、十月中旬、十二月下旬（全四回）

定員 先着二十五人

申し込み 農林課（☎内線2558番）へ

スワップミート出店者募集

市青年ネットワークでは、五月二十八日に西海岸公園を会場に開催するフリーマーケット〝スワップミート〟の出店者を募集します。

申し込み 四月二十八日（必着）までに所定の申込書で青少年課（学校町通一―六〇二―一☎内線3263番）へ

※申込書の請求は、はがきに住所、氏名、電話番号を記入し、同課へ

広報テレビ

〝さわやか新潟〟・〝にいがた〟

放送時間が変更に

◉さわやか新潟

日時 毎月第一・三日曜日 午前七時十五分～七時半

放送局 BSN新潟放送

◉にいがた

日時 毎週日曜日午前九時半～十時・午後零時半～一時 毎週月曜日午前九時～九時半

放送局 ケーブルネット新潟

早起き野球大会参加チーム受付中

5月21日から7月中旬に行われる同大会に参加するチームを受け付けています。

申込日時 4月12日までで、平日は正午～午後7時、土・日曜日は午前9時～午後5時

申込場所 同大会受付所（陸上競技場内）

申込方法 参加費1チーム8,000円を添え、所定の申込用紙を提出してください。

問い合わせ 事務局（体育課内☎内線3274番）へ

北・中地区野球大会

日時 4月23日午前8時半から

会場 阿賀野第3野球場、南浜運動広場

対象 北・中地区に在住・在勤の成人

参加費 1チーム5,000円

申し込み 4月17日までに所定の申込用紙を北地区公民館（☎259-7330）または中地区公民館（☎271-0017）へ

春季市民総合体育祭

◉テコンドー競技の部

日時 4月30日午前9時～午後4時半

会場 西総合スポーツセンター

対象 小学生以上 **参加費** 1,000円

申し込み 4月21日までに横野さん（弁天橋通1-7-4リンクス3☎287-6727）へ

◉卓球の部

日時 4月29日午前9時～午後6時

会場・対象 市体育館・中学生、西総合スポーツセンター・小学生、高校生、一般

種別 男女A～D級、小～高校生男女各学年別による個人トーナメント、ほか

参加費 一般700円、高校生500円、小・中学生400円

申し込み 4月20日までに便せんに種別、氏名、所属を記入し、参加費を添えて市卓球連盟事務局（秩川岸通2サイトウスポーツ内☎223-1959）へ

ボールルームダンス ジュニアスクール

日時 4月16日～7月30日毎週日曜日午前10時～11時半

会場 木戸小学校体育館

対象 小学3～6年生 **持ち物** 運動靴

申し込み 当日直接会場へ

問い合わせ 藤井さん（☎274-3656）へ

女性硬式テニス初心者教室

日時 5月9日～6月2日午前11時～午後1時 **会場** 白山庭球場

定員 40人 **参加費** 5,000円

申し込み 4月20日（必着）までに往復はがきに住所、氏名、郵便番号、電話番号を記入し、藤井文子さん（寺尾上2-1-55☎268-0858）へ ※応募多数の場合抽選

大形地区ナイターテニス教室

日時 4月28日～7月28日毎週金曜日午後6時半～9時

会場 市立養護学校テニスコート

種別 硬式と軟式 **参加費** 4,000円

対象 同地区在住の成人各先着30人

申し込み 大川さん（☎275-5333）へ

青年海外協力隊募集説明会

日時 4月20日、5月25日午後6時半～8時半 **会場** 万代市民会館

内容 事業紹介映画の上映、相談、ほか

問い合わせ 県国際交流課（☎285-5511）へ

住まいの相談

日時 4月18日午前10時～午後3時

会場 建築国保会館（川岸町3）

相談内容 住宅の新増改築、住宅資金、建築関連工事全般、ほか

問い合わせ 新潟地域住宅相談協議会（☎266－6650）へ