祭 新潟まつりだ！ワッショイ

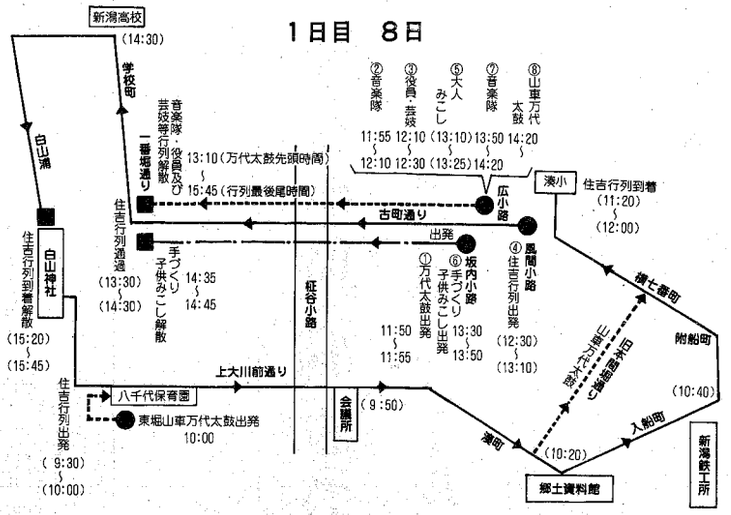

1日目 8日

大民謡流し 7日 8日

色とりどりのゆかたに身を包み、夜の新潟を美しく練り踊る。その数三万人の大民謡流しが、新潟まつりの開幕を鮮やかに飾ります。

今年は、だれでも気軽に参加できるよう、特に仮装やユニークな服装を歓迎。個人の飛び入り参加は自由ですので、お気軽に踊りの輪の中へどうぞ。

種目 新潟甚句（流し踊り）佐渡おけさ（輪踊り）

※小雨決行、雨天中止

〈東会場〉

日時 八月七日午後七時～九時

場所 万代町通（流作場五差路～栗ノ木バイパス）

〈中央会場〉

日時 八月七、八日午後七時～九時

場所 西堀前通四番町～九番町と東堀通四番町～九番町の新川小路～広小路

7日

車両通行止規制時間 18時30分～21時30分

踊り時間 19時00分～21時00分

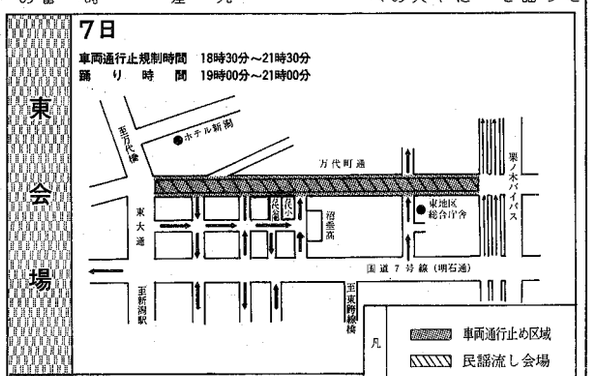

7日・8日

車両通行止規制時間 18時00分～21時30分

踊り時間 19時00分～21時00分

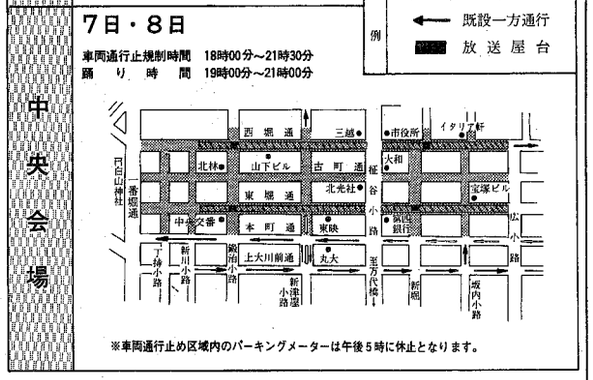

※車両通行止め区域内のパーキングメーターは午後5時に休止となります。

2日目 9日

手づくり子供みこし

日時 八月八日午後一時半～二時五十五分

場所 古町通（一坂内小路）～一番堀通

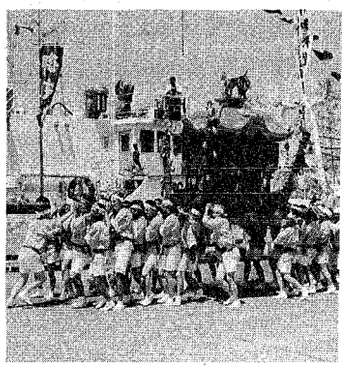

音楽パレード

編成 県警・市消防局・陸上・海上自衛隊・高志高校・一条吹奏楽団・湊小学校・北洋団鼓笛隊・PL・新潟MBA（延べ約六百人）

役員、芸妓等の行列

編成 役員約百人・芸妓連五十人・山車八台・万代太鼓十二団体・延べ三百人）

※まつり協賛会の山車に「ミスにいがた」が同乗します。

住吉行列

編成 各番組（八番組、江東地区実行委員会、南一番組）、みこしグループ（常起会、信濃会、元粋会、葉月会、百壱番会、古町二十日会）、町内子供みこし（二十団体、延べ七千人）

行列の通る道路は、行列通過直前から通過後まで車両通行止めになります。ただし、一番堀通、征谷小路、白山浦通では車両は通行できますが、現場の交通整理員の指示に従って下さい。本町通のパーキングメーターは午後一時～三時まで休止となります。

真夏の太陽を浴びて、華やかなまつり行列が八日、九日の二日間、目抜き通りをねり歩きます。お楽しみに。（**小雨決行、雨天中止**）

凡例
- 住吉行列
- 役員・芸妓等の行列
- 手づくり子供みこし行列
- ●は出発地点 ■は解散地点

数字は行列先頭の時間を示す。
（ ）なしの時間は音楽隊および役員、芸妓等の行列、手づくり子供みこし
（ ）は住吉行列の時間

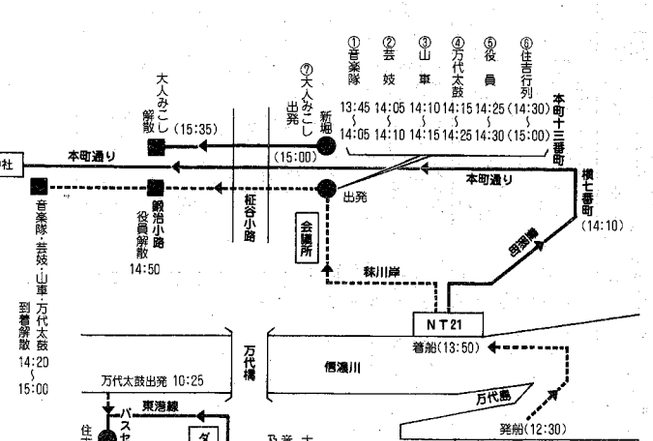

みこしの水上渡御

日時 八月九日午後零時半～一時五十分

場所 水産物物揚場～NT21前（旧佐渡汽船埠頭）

編成 供奉船・守護船六十隻

（**小雨決行、雨天中止**）

参加者 四十五団体（子供千人、大人百人）

※**小雨決行、雨天中止**、先導音楽隊としてPL新潟MBAが参加します。

◉今年も、飛び入り参加用の子供みこしを二台用意しています。希望者は午後一時までに古町通九番町へ行き、うちわと豆しぼりをもらって参加して下さい。対象は小学生。ただし親も最後まで同伴して下さい。

★新潟まつり自主協賛行事

協賛行事名	日程	会場
世界の夕日・日本の夕日写真展	8月9日まで	NTTプラザコミュニティーホール
タやけパーティー！ビアパーティー アトラクション	8月5日 18:00～20:00	関屋浜特設ステージ前
日本海夕日コンサート（出演）宗次郎、パール	8月6日 18:00～20:30	関屋浜特設ステージ
お祭り広場（キリンビアガーデン、ジャギーダンス（マハラジャ・ディスコ大会）	8月7日・8日 12:00～22:00	古町通5～6番町
古町5カントリーゴルフチャンピオンどっと1,000人大ジャンケントーナメント	8月7日 17:00～22:00 8月7日 22:00～24:00	古町通5番町
第4回古町仮装大民謡流し	8月7日 18:00～21:00	古町通7～9番町
〈万代シテイ夏まつり〉第3回万代シテイバカ祭り	8月8日 18:00～21:00	万代シテイパーク
〈万代シテイ夏まつり〉第4回サンバDEカーニバル	8月9日・オープニングパレード15:00～ 参加チーム路上コンテスト17:00～ 参加チームステージコンテスト18:30～	万代シテイ通り 万代シテイパーク

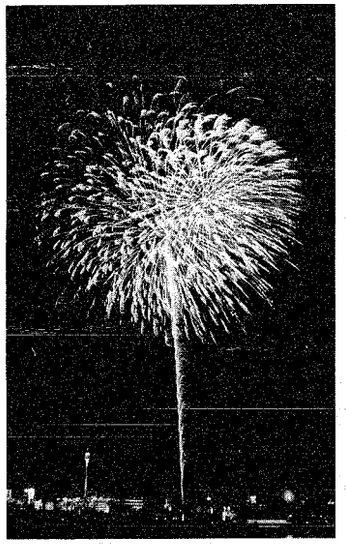

花火大会 9日

新潟まつりのフィナーレを飾る花火大会。夜空を七色に染めわけ、観客を魅了するスターマインや数秒間隔で打ち上げる早打ちなどその技巧、美しさ、規模は全国一といわれています。ご家族そろってお出かけ下さい。

（**お願い**）花火見物のため、信濃川沿いの自転車道にゴザ、置石、ガムテープなどで事前の場所取りをしないで下さい。

日時 八月九日午後七時十五分～九時

場所 信濃川（八千代橋～昭和大橋の間）

打ち上げ数 単発・早打ち三千発、スターマインコンクール八組、スターマイン二十五組、大瀑布一組

◉**雨天の場合** 翌十日に順延

昼花火

日時 八月八、九日午前六時、七時、九時半、十一時、正午、午後二時、三時（ただし、九日は午前十一時打ち上げを十時半に変更します）

場所 市営白山テニスコート裏信濃川ベリ

※打ち上げ時刻の前後五分間交通規制が行われます。

交通規制にご注意

午後六時から九時半まで、花火打ち上げ周辺区域で交通規制が行われます。

八千代橋は全面通行止め。万代橋上、歩行者は上流歩道で西新潟方面へ、下流歩道で東新潟方面へ一方通行。昭和大橋上、歩行者は上流歩道で東新潟方面へ、下流歩道で西新潟方面へ一方通行。車両乗入禁止区域のパーキングメーターは午後五時に休止となります。なお、規制区域の略図は各家庭に配布する「新潟まつりプログラム」に掲載してありますのでご留意下さい。

コミの始末は忘れずにきちんと

例年、見物客が去ったあと、タバコの吸いがら、ビン、缶、新聞紙などが投げ捨てられ、街の美観が著しく損われてしまいます。

市では、まつり期間中の夜間に、清掃員、収集車を大量に動員して、会場の清掃作業を実施しますが、汚れがひどいと、作業が深夜にまで及んでしまいます。

皆さん一人ひとりの注意と協力が作業をはかどらせ、街をきれいにします。見物の後のゴミは、むやみに捨てないで、袋に入れて持ち帰るか、決められた場所にまとめて置くようにしてください。

民謡流しが終わったら

民謡流しは繁華街で行われます。交通量が多く、清掃範囲も広いため、清掃作業が思うようにはかどりません。ゴミは路上へ捨てないで、まとめて歩道の隅に置いて下さい。

花火大会が終わったら

信濃川堤防に沿って、臨時の「ゴミ置き場」を設置します。紙くずや食べ残しなどの普通ゴミと、ビン・缶・プラを二覧になるか、新潟交通乗合バス部（☎二四四―二一一）へお問い合わせ下さい。

バス路線が変わります

◉**8月7日、8日、9日** 民謡流し、まつり行列、花火大会により市内中心部は、大幅な交通規制があります。このため、関係バス路線は、う回運行になります。バス乗り場が変更になりますのでご注意下さい。

詳しくは、各停留所の掲示をご覧になるか、新潟交通乗合バス部（☎二四四―二一一）へお問い合わせ下さい。

新潟まつり自主協賛行事 信濃川フェスティバル

9日午後1時～5時半

観覧席が設けられる信濃川左岸の堤防

信濃川を見直し、水に親しむ市民の集い「水の新潟・信濃川フェスティバル」が、新潟まつり最終日の九日、県庁対岸の信濃川左岸で開催されます。

川には長さ三十㍍の浮桟橋二本を浮かべ、その先端に浮きステージが設けられます。

観覧席は堤防（長さ七百㍍、幅三十㍍）を利用し、約一万人が観覧できます。どうぞ、ご家族そろって川辺でのひと時をお楽しみ下さい。

日時 八月九日午後一時～五時半（雨天決行）

会場 本川大橋～千歳大橋間の信濃川左岸堤防（関屋大川前地先）

内容 **水上オリンピック**…ウインドサーフィン、水上スキー、ジェットスキー、カヌーの競演、リバーウォーク、リンボーチャンピオン大会、人間水グモ **水上音楽祭**…金子善香コンサート

問い合わせ 市商業観光課（☎二二八―一〇〇〇）へ