

市の人口

前月比	
人口	462,995(+200)
男	226,607(+88)
女	236,388(+112)
世帯数	150,495(+164)
59年6月末現在	

発行日 毎週日曜日
発行所 新潟市役所
新潟市東区通6番地
電話 (28)1000
編集 企画部広報課
印刷所 鶴第一印刷所



ごみ・し尿

浸水地域を最優先に、ごみ収集車、パキユムカを総動員、排出されたごみの量は四百七十三、くみ取り戸数は千五百三十五戸でした。

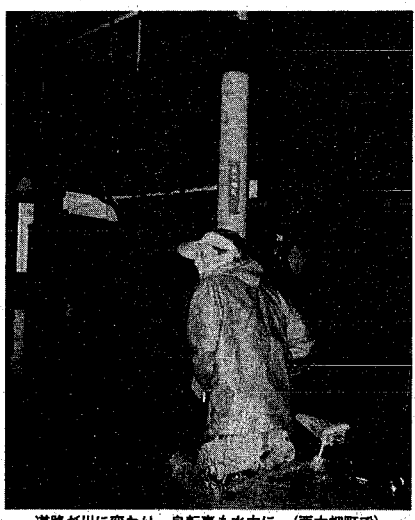

道路が川に変わり、自転車も水中に…(西大畑町で)

七月十六日夕方、新潟市は、新潟気象台開設(大正三年)以来二番目の最大一時間雨量五二.一の集中豪雨に襲われました。この大雨による被害は、床上浸水七百十九戸、床下浸水二千九百八十五戸(七月末現在)にもおよび、道路も各地で冠水し、寸断されました。床上浸水は、特に山の下、入船、中央地区に集中しました。市では、各ポンプ場をフル回転させて排水するとともに、浸水家屋の調査、避難場所の指定(桃山小)、道路や排水施設などの破損箇所の復旧...などを行いました。翌十七日は、特別懸発で、浸水家屋の消毒、ごみ収集、し尿のくみ取りなどに当たりました。被災された方々のために、見舞金や税の軽減など、各種制度を運用し、救済に当たっています。

7・18 集中豪雨で浸水被害

床上719戸、床下2,985戸

大雨のたびに「都市は雨に弱い」という言葉をくまなく耳にします。これは、道路舗装や住宅の増加により、空き地が少なくなつて雨水が地中へ浸透しにくくなり、大雨が降るとたちまち水がふれることを指摘した言葉です。新潟市も例外ではなく、今

被災者の皆さんへ

次の各種救済制度がありますので、お知らせします。

災害見舞金

一般住宅の床上浸水世帯に見舞金が支給されます。

税金

①雑損控除で市・県民税所得税を減額
②雑損控除で市・県民税所得税を減額
③所得税の減免
④所得税の減免

過去30年間の最大1時間雨量(市内)

順位	雨量	観測年月日	備考	順位	雨量	観測年月日	備考
1	53.8	昭和42・8・29	羽越水害2日目	6	38.9	昭和33・7・24	台風11号大風水害
2	52.0	・58・7・16	7・16豪雨(特例)	7	37.5	・46・7・17	
3	49.2	・39・8・9		8	37.3	・41・8・19	
4	48.8	・48・8・28	羽越水害1日目	9	37.0	・43・8・2	
5	44.0	・50・10・12	10・12水害	10	37.0	・46・9・24	

どの領収書を、確定申告まで大切に保管して下さい。

②市民税の減免

その年の合計所得金額の見積り額から損害額を差し引いた額が、前年の合計所得金額より三〇％以上減少する場合、市民税が段階的に軽減または免除されます。ただし、前年の合計所得金額が四百万円を超える人は除かれます。

③所得税の減免

住居や家財について、その価額の五〇％以上の損害を受けた場合、その年の合計所得金額が六百万円以内の場合、所得額が軽減または免除されます。下さい。

新潟まつり

8月7・8・9日に

7日 (夜) 大民謡流し(東会場、中央会場)
8日 (昼) まつり行列(夜) 大民謡流し(中央会場)
9日 (昼) まつり行列(夜) 水上渡御(夜) 花火大会

※2・3面に新潟まつり特集

国民健康保険
国民年金
国民年金
国民年金

原爆死没者の慰霊、平和折念の黙とうを

今年、原爆被爆者二十九周年を迎えます。

広島県では、八月六日の原爆投下時刻午前八時十五分、長良川では八月九日の同年前十時十分、それぞれ死没折念を求め、二分間の黙とうをさします。

市民の皆さんも黙とうをさげようお願いします。

紙面の都合により「後優先に立大す」「新潟の自然」「健康」「口モ」「生き生き67万」を休めます。

災害融資制度

①住宅貸付 母子、寡婦世帯を対象に、年利二％で被害程度に応じて最高百二十万円まで貸し付け。申し込みは福祉課。

②低所得世帯更替資金 ③災害援護資金(貸付額六十万円まで) ④住宅資金(同九十万円まで) いずれも年利三％。申し込みは地区民生委員または市社会福祉協議会へ。

被災した商工業者等に対して、商業観光課内の制度、相談室で、既存の制度の活用や対応、返済条件の変更、増額借入れなどの相談に応じます。

被災証明書の発行
各種保険などの請求の際必要となる被災証明は、次のところで発行しています。

一般住宅...市民課・各地区事務所、商店...商業観光課
工場...工業振興課

回、市の下水道建設計画雨量(最大一時間雨量三三.一)を大きく上回る最大五二.一の集中豪雨に襲われてポンプ場の排水能力が追いつかなくなったこと、各地の水があふれました。

市では今回集中豪雨を教訓に、学校など公共施設内に地下貯水槽を設け、一時的に大量に降る雨が一度に排水路に流れ込まないように調整する方法や、降った雨を溜めるだけ多く地中に浸透させるように、透水性アスファルトによる道路舗装の研究を進めるなど、今後浸水防止のために施設の見直しを行っていく予定です。



私の散歩道

旧女池村は、東西に約一キロ、南北に約一キロ、一戸並の農村であった。それが昭和四十年ころから、市街化の道をはたし、現在小学校二、中学校二、高校一という教育の村となった。いや村ではない。立派な市街地である。

この報告の南に新潟バイパスが走っている。ガードを渡り抜ける鳥屋野湖である。

昔の鳥屋野湖は風光明媚なもので、その水は飲料水として使われていたほどです。

一日も早く清潔な鳥屋野湖にしたい。

逢坂 正男 72歳、女池二

市役所	28-1000
教育委員会	25-1000
体育館	67-1821
野球場・テニスコートの申し込み	66-8111
火災の場所を知りたいとき	24-1111
市民病院	41-5151
市東センター	86-1034
保健所	43-6311
石山地区保健センター	86-4450
鳥屋野地区保健センター	85-2373
北地区保健センター	59-7332
西地区保健センター	66-6171
坂井地区保健センター	62-3405
坂井地区保健センター	60-3255
市医師会休日急患診療センター	31-4135
県医師会休日急患診療センター	83-3030

市民の意見を聴く会

新潟交通から①自家用車とミニバイク利用者の増加による乗客の減少②過疎地の人口減少による乗客の減少③人件費の上昇...を理由に、平均9.4％のバス運賃改訂申請を行うとの通知がありました。「市消費者条例」により市民の意見を聴く機会を確保しようとする人は、お申し込み下さい。

8月21日午後1時半～4時
中央公民館
申し込み 8月15日(必着)までに、はがきに住所、氏名、年齢、職業、電話番号を記入し市消費生活センター(〒951西堀通6-866 ☎28-8100)へ申し込みます。人数のときは抽選します。傍聴を希望する人は当日会場へ(希望者多数のとき傍聴できないときもあります)

お問い合わせ 道路課(内線四〇五)へ

航空測量にご協力を!

道路整備のための、今月から全地域で航空測量を始めます。このために、皆のお宅の敷地内に標識を設置する予定です。ご協力をお願いします。

その際は「航空測量」の標識を貼っていただきます。お問い合わせは、道路課(内線四〇五)へ

電話案内