昭和59年　第897号
5月6日

市報 にいがた

市の人口
前月比
人口 459,447(−2,954)
男 224,718(−1,868)
女 234,729(−1,086)
世帯数 147,981(−1,445)
59年3月末現在

発行日 毎週日曜日
発行所 新潟市役所
新潟市西堀通6番町866
電話 (28)1000
編集 企画部広報課
印刷所 ㈱第一印刷所

運動広場をたっぷり

流通公園オープン

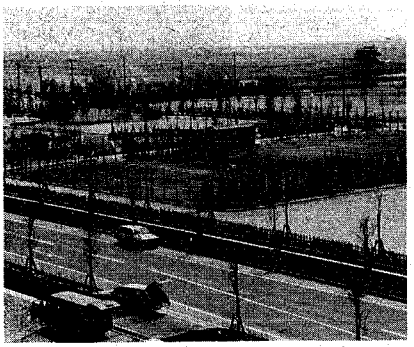
のびのびプレーできる流通公園テニスコート

新潟流通センター（坂井輪地区）に、このほど流通公園が完成しました。公園内には、テニスコート四面と、ゲートボールやバレーボールなどができる運動広場がたっぷりとあります。また、寺尾中央公園にもテニスコートが完成し、これで関屋分水以西の市営テニスコートは三カ所になりました。

流通公園は、新潟流通センターの中央に位置し、面積は白山公園とほぼ同じ約一八㌶、総事業費は一億二千五百万円です。

運動広場的な機能を持つ屋外レクリエーションスペースと緑豊かな憩いの場で構成されています。

屋外レクリエーションスペースは、半分以上の約一㌶をとっています。テニスコート四面とバレーボールやゲートボールなどの軽スポーツができる多目的広場があります。

憩いの場は約〇・八㌶。水の広場を中心に藤棚やベンチを置いた中央広場、テーブルのある芝生広場があります。

公園の階段部分には、体の不自由な人やお年寄りなどが気軽に利用できるように、スロープが設けてあります。緑豊かな公園になるように、憩いの場の周りには、ケヤキ、サザンカ、クチナシなどが植えられています。

進出企業募集中　新潟流通センターは、卸売業、運輸業などの流通関連施設を集約することにより、流通機能の向上と道路交通の円滑化を図るため、建設が進められていたもので、一昨年から進出企業の一部が業務を開始しました。若干の卸売業用地がありますので、進出企業を募集しています。
問い合わせ　流通センター建設課へ

寺尾中央公園にも運動広場

寺尾中央公園（旧新潟遊園）にも、運動広場が完成しました。広場には、テニス専用の全天候型コートとテニス、バレーボール、ゲートボールの三種目兼用のクレーコートが設けられています。

全天候型コートは、雨がやんで一時間もすると、プレーできる水はけの良いコートです。

運動広場利用案内

利用期間　十一月三十日まで
利用時間　寺尾中央公園…午前九時～午後五時　流通公園…午前八時～正午と午後一時～五時（一団体、一面、二時間利用できます）
申し込み　電話で体育施設管理センター（☎66―八一一一）へ
その他　駐車場がありませんので、車での来園はご遠慮下さい。

40歳過ぎたら 胃ガン検診を

―早期発見・早期治療―

市では、五月から十一月まで、検診車による集団胃ガン検診を実施します。

胃ガンは、初期のうちは自覚症状がないため、全く気がつかないことが多いのですが、早く発見し、治療すれば完全に治すことができます。

胃ガンの早期発見、早期治療のため、四十歳を過ぎたら年一回は定期的に検診を受けましょう。

また、この検診では胃ガンだけでなく、胃カイヨウ、胃ポリープなどの病気も発見できます。

◆対象者　昭和二十年三月三十一日以前に生まれた市民。ただし、事業所などで職場検診を受けることができる人は除きます。

◆検査項目　①問診②胃部X線間接撮影

◆検診料　①六十歳以上の人は無料②六十歳未満の人は五百円

ただし、②の対象者でも次に掲げる人は、検診時に証明書を提出することにより無料になります。

①生活保護世帯に属する人（福祉事務所長または民生委員の発行する証明書）

②市民税非課税世帯に属する人（市長が発行する非課税証明書）

◆申し込み　保健所から自治会、町内会などを通じて申し込み書を回覧しますので、その際に申し込んで下さい。検診日時などは、自治会などを通じてお知らせします。

都合により検診日に受診できない人は、市医師会メジカルセンター診療所（白山浦一、☎31―四一三五）へお申し込み下さい。

（注）四十歳以上の人を対象にした一般健康診査では、「胃の検診」を行いませんので、この検診車による胃ガン検診をぜひ受診して下さい。

◆問い合わせ　東保健所保健予防係（☎43―五三一一）、西保健所保健予防係（☎66―五一七一）へ

59年度市税の改正②

法人市民税

法人市民税の均等割税額が、改正され（別表）、徴収猶予の制度が廃止されました。

別表　均等割税額一覧表

資本などの金額	従業者数	改正前	改正後
50億円超	50人超	120万円	300万円
	50人以下	16	40
10億円超～50億円以下	50人超	70	175
	50人以下	16	40
1億円超～10億円以下	50人超	16	40
	50人以下	6	15
1,000万円超～1億円以下	50人超	6	15
	50人以下	4万8千円	12
1,000万円以下	50人超	4万8千円	12
	50人以下	1万6千円	4
その他の法人など		1万6千円	4

教えて下さい 万代橋のあれこれ…

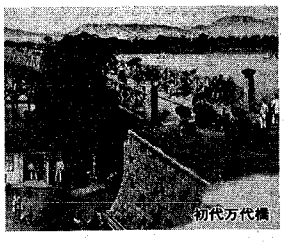
初代万代橋

新潟の顔――"万代橋"は、昭和四年八月に架橋され、今年で満五十五歳を迎えます。

建設省新潟国道工事事務所では、万代橋についての資料室を設け、一般公開することを計画しています。

また、（社）北陸建設弘済会でも、わかりやすい「万代橋ものがたり」（仮称）の発行を計画しています。

このため、初代、二代目、三代目（現在）の万代橋についての資料を探しています。資料をお持ちの方は、左記へご連絡下さい。

連絡先
◉建設省新潟国道工事事務所調査課（〒950笹口二―一―六五☎47―六一五一）
◉㈳北陸建設弘済会企画開発室（〒951学校町通二―五一九〇　新潟県建設会館内☎29―三八七四）

読者の皆さんへ　紙面の都合により、連載中の「新潟の自然」「民生委員の紹介」は休みます。

新潟地震20周年
論文募集
テーマ　わたしの町の防災
字数　2,000字以内
締め切り　5月15日
応募先　交通防災課（市役所3階）へ

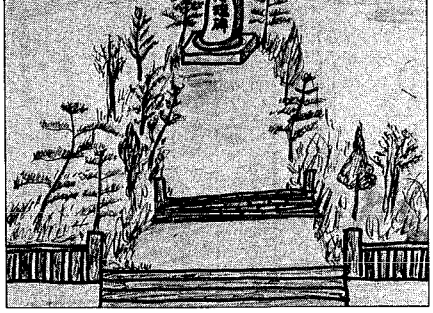

私の散歩道 ㉚

忠魂碑の前で

松山と直り山の境の小高い丘の上に忠魂碑がある。私は実家へ帰ると必ずここへ散歩する。坂を登り、石段を踏んで碑の前に立つと、子供のころを思い出す。

背負った子供を草の上に置き去りにして野球をしたり、碑の下の方にある松林の中の藤づるにぶらさがって、ターザンごっこをしたころを思い出しては懐かしんでいる。

それにしても今の子供たちは、ここでは遊ばないらしい。

戦前・戦中は、学校でも団体で参拝したものだったけれど、現在は、だれも参拝しないのだろうか。

石本　七夫（大形本町、45歳）

「私の散歩道」は投稿多数のため、掲載までかなりの日数がかかります。ご了承下さい。

電話案内

市役所	…28―1000
教育委員会	…25―1000
体育課	…67―1834
火災の場所を知りたいとき	…24―1111
東保健所	…43―5311
石山地区保健センター	…86―4450
鳥屋野地区保健センター	…85―2373
北地区保健センター	…59―7332
西保健所	…66―5171
西地区保健センター	…62―3405
坂井輪地区保健センター	…60―3255

小学生の皆さんへ
「環境を守るポスター」募集
テーマ　海、山、川、湖など自然を大切に守るにはどうしたらよいか（理想の町を表現してもよい）
作品規格　38.4cm×54.7cm（色は何色使ってもよい）
応募先　5月15日までに作品の裏に名前（ふりがな）、学校名・学年・組・住所・自宅の電話番号を記入して環境対策課（市役所6階T951　西堀通6―866）へ

製造者の皆さんへ
無料経営診断を受けませんか
申し込み　工業振興課へ

東心配ごと相談所（市社会福祉センター内）
5月19日弁護士相談（無料）を休みます

生け垣の作り方と管理

日時　五月九日午後一時十五分～三時十五分
会場　園芸センター（越後石山駅近く）
申し込み　今日から六日まで電話で会場へ（☎86―三四〇）
先着　六十人
みの　先着五十人で庭作り相談会があります。
※　今日センターで午後一時～三時まで庭作り相談会があります。