水道料金と下水道使用料を同時徴収

ご協力をお願いします

偶数月検針地区……船見処理区、山の下排水区第2分区(石山地区)の一部

奇数月検針地区……万代排水区、姥ケ山排水区

○水道局偶数月検針地区の使用者の場合

	口座振替日
58年3—4月分以降水道局から1枚の納入通知書がでます。	4月18日、28日、5月9日のいずれかの日が振替日になります。

○水道局奇数月検針地区の使用者の場合

	口座振替日
58年2—3月分従来どおり下水道管理課から下水道使用料分だけの納入通知書がでます。	4月30日が振替日です。
58年4—5月分以降水道局から1枚の納入通知書がでます。	5月18日、28日、6月8日のいずれかの日が振替日になります。

口座振替のご利用を!

市では、水道料金と下水道使用料を一枚の納付書で納めていただく同時合算徴収を行うことになりました。

納付方法は次のようになりますのでご協力をお願いします。

◆**自主納付の方**…三—四、四—五月分から水道料金・下水道使用料を水道局から一枚の納入通知書にしてお送りしますので、金融機関へお支払い下さい。

◆**口座振替の方**…水道料金の口座から振替の承諾をいただいた方は、三—四、四—五月分から水道料金と下水道使用料の合算額を振替させていただきます。

◆**下水道使用料を口座振替されている方**…水道料金と同じ口座の手続きをされない場合は、下水道使用料は自主納付となります。

※同時徴収移行時点において二カ月連続または一カ月の間に二回お支払いいただく場合があります。

納入場所に注意 各地区事務所・連絡所では三—四、四—五月分からの取り扱いは行いませんので、特にご注意下さい。また、移行前の下水道使用料については従来どうり取り扱います。

口座振替のご利用を 申し込みは最近の水道料金領収書と預金に使用している印鑑を持参のうえ、取引きの金融機関にお申し込み下さい。

問い合わせ 水道局営業課(☎66—九三一一)、水道局東営業所(☎41—八七七一)、下水道管理課業務係(☎28—一〇〇〇内線四三六、四三七)へ

保存樹を訪ねて①

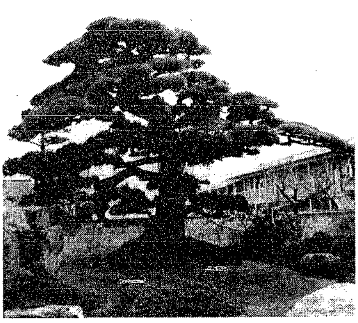

墓標の松

市内には、市が指定した保存樹が十五種類、百三十五本(五十八年三月現在)あります。どの樹も新潟の歴史とともに育ってきた名木で、高さ、幹の大きさ、樹容とも特に優れた貴重なものばかりです。今週から連載で保存樹を紹介します。

佐藤さんは十七代目。越前から来た初代が亡くなった時に、その息子が墓の脇に植えたといわれ、墓守りの松として祖先の霊をなぐさめてきた。

女池にも宅地化の波が押し寄せ、墓を移転した。四十九年四月、松も六十メートルほど離れた佐藤さんの庭に移された。重さ約八トン、四十トンクレーンで二日がかりの大作業だった。

根張り、枝ぶり、幹の大きさ、どれをとってみても見事な松である。

メモ

所有者 佐藤七一 **所在地** 女池九三四 **樹種** くろまつ **樹齢** 約四百年 **幹周** 二・一メートル **高さ** 八メートル

4月入学入園シーズン 家庭で呼びかけを

急いでもきちんと見ますみぎひだり

4日から「よい子を守る交通安全運動」

新入学(園)の時期を迎え、「よい子を守る交通安全運動」が、四月四日から十三日まで行われます。

運動の重点は①子供と母親に対する交通安全教育の徹底②街頭保護活動の推進③通園・通学路の交通安全施設の点検整備—の三点。

春は入学・入園のシーズンで、子供たちの事故が心配されます。昨年は四月だけで子供の事故が二十件あり、二十人が負傷しました。

市では、小学校の新一年生全員に交通安全帽を配付するほか、交通安全施設の点検、交通安全の呼びかけを行います。家庭でも地域でも事故防止にご協力下さい。

家庭では

①お母さんを中心に、家族から交通事故を起こさない、家族が合わないための話し合いをお願いします。

②新入学(園)児童のいる家庭では、指定された通学路に従って道路標識・標示の見方、交差点での安全確認、正しい横断の仕方などを、具体的に教えて下さい。

③帰宅後は、道路で遊ばないようにし、特に道路への「飛び出し」「直前・直後の横断」をしないように、ひと声かけて下さい。

地域では

①子供の危険な行動を見かけたら、ひと言注意して下さい。

②登下校時の街頭指導にご協力下さい。

健康メモ

赤ちゃんのおなか

赤ちゃんは、おなかから育つと昔から言われています。

しかし、この大きなおなかをしている赤ちゃんの中には、非常にまれですが、おなかの中に小児ガンができていることがあります。

小児ガンは発育が急速ですが、その症状には特徴となるものが少なく、一般に「かぜ」として手当を受けていることが多いようです。長引く熱、不機嫌、顔色の悪さ、おむつをかえる時の足の痛み(泣き)など、原因不明の症状が長引く場合には、小児科か小児外科のお医者さんにまず診てもらいましょう。

また、保健所での定期小児健診には必ず受診して、赤ちゃんのおなかをさわってもらいましょう。

最近京都の小児科の先生は、赤ちゃんのおなかの中に小児ガンを早く見つけるために、特に入浴中や風呂上がりに、お父さんやお母さんが赤ちゃんのおなかにさわってみて、「かたいシコリ」や「大きすぎるおなか」に注意するように呼びかけています。

(新潟市医師会)

労働保険料の申告と納付は5月16日までに

昭和五十八年度の労働保険料の申告と納付の受け付けは五月十六日までです。まだ手続きの終わっていない事業主の方は、保険料申告書に保険料を添えて、銀行、郵便局、労働基準局、労働基準監督署へ提出して下さい。

県から 持家住宅建設資金を貸し付け

県では、住宅建設資金を貸し付けていますのでご利用下さい。

貸し付け条件 次の条件のすべてに該当する人は貸し付けを受けられます。

一、県内に自ら居住するための住宅を建設(新築購入、増改築を含む)しようとする人

一、資金の貸し付けを受けなければ住宅を建設できない人で前年一年間の収入金額または所得金額が次の額以下の人

○給与所得のみの人…収入金額七百万円。○その他の人…所得金額五百二十五万円

一、住宅金融公庫の五十八年度第一回個人住宅資金の融資を受けて住宅を建設する人(増改築については公庫利用を問いません)

貸し付け内容

貸付限度額…新築…四百万円、増改築二百万円

利率および償還期間

○木造百三十五平方メートル以下、年四・五%、十五年以内

○木造百三十五平方メートルを超えるものおよび非木造、年六・〇%、十年以内

受付期間 四月三十日まで

申込書の頒布受け付け 最寄りの取り扱い金融機関

問い合わせ 県建築住宅課(☎24—三八〇三)へ

献血車「ゆうあい号」

月日	時間	会場
4・4	午前9時半～午後3時半	ベルナール(南笹口2)
4・5	午前9時～正午	とやの農協前(堀之内)
4・5	午後1時半～3時半	済生会新潟総合病院(田町1)
4・6	午前9時～正午	第一港湾新潟港事務所(入船4)
4・6	午後1時半～3時半	信楽園病院(西有明)
4・7	午前9時～11時半	新潟商工会議所(上大川前7)
4・7	午後1時半～3時半	信楽園病院(西有明)
4・8	午前10時～午後3時半	新潟三越(西堀通5)
4・9	午前10時～午後4時	市役所前(西堀通6)

※正午から午後1時までは受付を休みます

〈有明福祉会館〉

健康福祉大学受講生募集

日時 5月6日から12月16日の間毎週金曜日午前10時～正午(ただし、7月22日から8月いっぱい、9月23日、11月4日は休み)＝計25回＝

会場 有明福祉会館

対象・定員 老人福祉に関心をお持ちで年間通して受講可能な方、50人(定員オーバーの場合は抽選)

内容 老人大国・日本の将来、ボケ老人にならない法、嫁と姑どっちが強い、老後に生きがいをみつける法、ガンはなぜ恐い?、グループ討議ほか

経費 資料代実費1,000円(調理実習材料費は別)

申し込み 4月15日までに、会館所定の用紙または往復はがきに住所、氏名、年齢、性別を記入し、有明福祉会館(西有明町1—3、☎31—0204)へ

婚前学級

(2回で1コース)

会場 西保健所

対象 58年4月～8月までに挙式予定の男女100人(先着順)

検査料 梅毒検査…無料、血液型検査…640円、貧血検査…120円、風しん抗体価検査…720円

申し込み 電話で西保健所へ

4月12日	4月19日
●受け付け(午後6時～6時半) 各種血液検査 ●講演(6時半～8時) 「自分自身への歩み」 真壁伍郎(新潟大学医療技術短大助教授) ●映画(8時～8時半) 「選ばれた道」	●受け付け(午後6時～6時半) 各種血液検査、検査結果通知、個人指導 ●講演(6時半～8時) 「男女の性の理解のために」 「先天異常児を生まないために」 高内則男(済生会新潟総合病院医師)「家族計画について」
受胎調節個人指導	

昭和58年度訓練生募集

◈新潟市高等職業訓練校(鏡西1、☎44—4902)

訓練科目	養成訓練課程					向上訓練課程			課程没義科
	板金科	洋服科	建築科	塗装科	電気工事科	建築製図科	高圧工事科	経理事務科	2級技能士
期間	3年				2年	1年	9カ月	1年	6カ月
定員	各30人							60人	20人

◈共立高等職業訓練校(西堀通5、☎22—7010)

訓練科目	養成訓練課程		
	和裁科	洋裁科	手編科
期間	2年	2年	6カ月
定員	各20人		

風しん抗体価検査

日時 4月12日午前9時～10時

会場 東・西保健所

対象 高校生以上の女子(妊婦を除く)

料金 720円

申し込み 電話で希望会場へ

離乳食講習会

日時 4月6日午後1時～3時半

会場 東保健所

対象 生後4カ月に達した赤ちゃんをお持ちのお母さん

持参品 母子手帳

育児相談

月日	会場	時間	持参品
4・11	鳥屋野地区保健センター	午後1時～3時	母子手帳
4・15	石山地区保健センター		

問い合わせ 各会場へ

食品営業者の更新申請

〈4月は、下記の地区の方です〉

組合加入者は組合の指導員の所に申請用紙をもらいに行って下さい。申請用紙は、各食品衛生組合事務所にあります。

D地区 関屋、関屋浜松町、金衛町、学校町、白山浦、川岸町、信濃町、文京町、汐見台、堀割町、有明大橋町、弥生町、有明台、関南町、浜浦町、一番堀

保健所・保健センター電話案内

東保健所	☎43—5311
西保健所	☎66—5171
石山地区保健センター	☎86—4450
鳥屋野地区保健センター	☎85—2373
北地区保健センター	☎59—7332
西地区保健センター	☎62—3405
坂井輪地区保健センター	☎60—3255

※東保健所は外来者用駐車スペースがありませんので車での来所はご遠慮下さい

保健婦による健康相談

月日	地区	会場	時間
4・6	石山	石山地区保健センター	午後1時半～3時
4・6	大形	大形連絡所	午前9時半～11時半
4・8	松浜・南浜・濁川	北地区保健センター	午前10時～正午 午後1時～3時

※石山地区は医師による相談です

◈保健婦による老人出張相談

日時 4月8日午後1時半～3時

会場 老人憩いの家「鳥屋野荘」

成人病食事相談

日時 4月12日午前9時～11時

会場 東・西保健所

申し込み 電話で東・西保健所へ