昭和55年　第697号
7月6日
(昭和30年9月20日第三種郵便物認可)

市報 にいがた

発行日 毎週日曜日
発行所 新潟市役所
新潟市西堀通6番町866
電話 代表(28)1000
編集人 高橋甲子
(担当市民企画部広報課)
印刷所 ㈱第一印刷所

市の人口

		前月比
人口	448,170	(+665)
男	219,861	(+357)
女	228,309	(+308)
世帯数	141,842	(+355)

55年5月末日現在

鳥屋野地区センター 8月オープン

連絡所・公民館・図書館は四日 保健センターは十一日から

昨年八月から工事を進めていた「鳥屋野地区センター」が完成し、連絡所・公民館・図書館が八月四日から、地区保健センターが八月十一日からオープンします。

「鳥屋野地区センター」の住所は新和一一三―三〇。用地面積は二千六百六十六平方㍍で、建物は鉄筋四階建て、一部平家、延べ面積は三千五十一平方㍍、総事業費は五億九千万円です。

建物は一階が連絡所と地区保健センターです。

連絡所は三百四十三平方㍍のゆったりとしたスペースで模写電送装置による各種証明書の受付および交付、戸籍以外の取り次ぎ、市税の収納等を行います。

地区保健センターは、診察室・歯科診療室などを合わせて三百四十九平方㍍の広さ、母子検診を中心に、妊婦相談健康相談を行います。対象小学校区は、女池・上山・鳥屋野・上所の各全域、南万代・笹口の各一部となります。

二・三・四階は鳥屋野地区公民館です。まず図書館は二階。二百四平方㍍の広さで、カーペットを敷いた児童コーナーも設けられ、八千五百冊の新冊蔵書が皆さんのご利用をお待ちしています。このほか二階には、公民館事務室・和室(三十六畳・十畳)が入ります。

三階には、二つの集会室・講座室・保育室・美術工作室・料理実習室が入ります。

四階には、百五十四人収容の大ホール、音楽室ができました。

また、各階に地域の人たちが自由に休憩したり、話をしたりする談話コーナーを設け憩いの場としました。

なお電話番号は次のとおりです。

連絡所	☎83―〇四〇六、☎83―〇四〇七
公民館	☎85―二三七一
図書館	☎85―二三七二
地区保健センター	☎85―二三七三

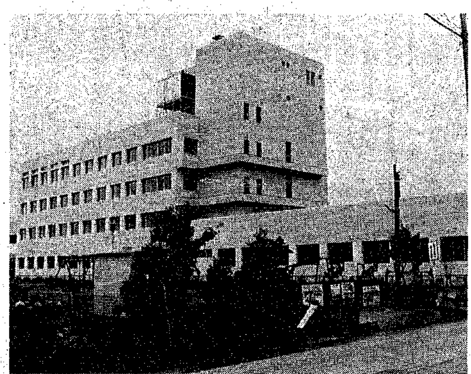

8月オープンの鳥屋野地区センター

公民館オープン記念 手づくり作品展示会

鳥屋野地区公民館では、「自分たちの手で自分たちの公民館づくりを」と、地元のサークル、町内会、PTA、農協などから三十三人が参加して開館記念準備委員会を作り、オープン記念の催し物をいろいろと企画しています。

その第一弾として、八月二十五日～三十一日まで「手づくり作品展示会」を開催します。鳥屋野地区にお住まいの皆さん、あなたの手づくり作品を出品しませんか。

展示品 絵・版画・書・彫刻木目込み入形・写真・パンフラワー・いけ花・焼き物など

申し込み はがきに作品名・住所・氏名・電話番号を記入し、中央公民館(〒951西堀通六、☎23―七〇七〇)へ。

美しい海をとりもどそう! 十三日に海岸清掃

今年も海水浴シーズンがやってきます。新潟の海岸も、若者や家族連れでさぞにぎわうことでしょう。

二葉浜・日和山浜 窪田町浜で

そこで、「きれいなまちづくり運動実行委員会」では、四月の鳥屋野潟一斉清掃、環境週間中の道路清掃に引き続いて、"美しい海をとりもどそう"を合言葉に、七月十三日午前十時から、二葉浜・日和山浜・窪田町浜の海岸クリーン運動を展開します。

砂浜に落ちたあき缶、あきびん――などを取り去って、きれいな海で泳げるようにと市民の皆さんと一体になって海岸清掃を行います。できるだけ多くの方々から参加をお願いします。

当日参加される方は午前十時までに、栄小学校裏手の西海岸公園内の広場にお集りください。(目印にきれいなまちづくり運動の旗があります。)作業に必要な軍手、ポリ袋、ゴミばさみなどは実行委員会で多少用意しますが、できるだけ参加者各自でご持参ください。(雨天の場合は中止。)

なお、この運動は、今後海水浴シーズン後の海岸清掃も予定しています。

こんなにゴミが(昨年の様子)

7月のボランティアビューロー案内

問い合わせ 市ボランティアビューロー(八千代一、☎43―四三七〇)へ

◎ボランティア相談
ボランティア活動紹介・あっせんの相談など
日時 日曜・祭日を除く毎日午前九時～午後四時

◎手づくりコーナー
ぬいぐるみ動物づくり
日時 毎週火・木曜日午前十時～午後二時

◎木曜ボランティアサロン
ボランティア相談、グループの情報交換など
日時 毎週木曜日午後六時～八時半

◎ジュニアサロン
中・高校生、若い人向け
日時 毎週土曜日午後一時半～三時半

無料 中小企業経営相談

市内の中小企業の皆さんを対象に、経営・労務・経理・金融など、経営上の問題について、中小企業診断士(通産大臣登録)が相談をうけます。お気軽にご利用ください。

相談日 毎週水曜日午後一時～四時
会場 市民相談室(西堀通六中央公民館一階)
申し込み 市商業観光課(☎28―一〇〇〇)へ。

国民年金 第2期(6・7月)分 納めましたか

国民年金の保険料第二期分(六・七月分)七千五百四十円の納期限は**六月三十日まで**でしたが、忘れた方は至急もよりの金融機関へ納めてください。

なお①所得が少ない②障害者・母子世帯で所得が少ない③そのほか納入できない事情がある時――など、保険料を納めることが困難な場合は、保険料の納付を免除する制度がありますので、印鑑をご持参のうえ、国民年金課、地区事務所でご相談ください。

私の街かど

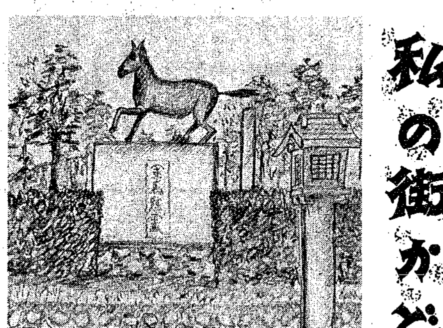

"軍馬慰霊碑"

県の英霊をお祀りしてある護国神社境内に青銅の軍馬の像があります。第一線で兵隊さんと辛苦をともにし、傷つき倒れていった軍馬の、そのつらくとも物言えぬ心をここに集めたかの思いがして、仰ぐたびに胸を打たれるのですが、これあってこそ英霊の御心も安まることとしみじみ思います。

当時の愛馬進軍歌をみても、人と馬との心の交流の深さを思います。『みいくさはまぼろしにして安らけく軍馬眠れり松韻の中』

桂山 さち(水道町)

係から 私の街かどのスケッチをお寄せください。黒一色の絵に二百字以内の文を添えて市広報課(〒951西堀通六)へ。なお、一回掲載された方はご遠慮ください。

新潟まつり 「民謡流し」に参加を!

期日 東会場 8月20日
中央会場 8月21日
参加者 町内会、婦人会、家族、職場、若い人、子供、PTA、商店街、事業所、商社等全市民そろってご参加下さい。
服装 ゆかた、編笠、白足袋、草履を基本としますが略装又は扮装(はんてん等)でもよく、特に規制はしません。
標識 各団体は踊りの障害にならない大きさ(1人で持ち運べる程度のもの)提灯・プラカード等で団体名の標示をして下さい。
講習・指導会 踊りの講習を希望する団体グループには指導員を斡旋します。希望の団体は(8月10日までに終了できる様)市民謡連盟へお申し込み下さい。
申し込み・問い合わせ 7月15日までに市民謡連盟(☎29―1789)か市商業観光課(☎28-1000)または新潟商工会議所(☎23―6271)へ

はかり定期検査

月日	会場	検査実施の区域
7・14	中野小屋連絡所	勧助郷屋、小見郷屋、藤野木、早潟、明田、保古野木、小瀬、前野外新田、中野小屋、大友、道河原、田島、金巻新田、曽和、下泉、笠木、田潟
7・15	赤塚小学校	坂田、赤塚、藤蔵新田、山崎、神山、木山、谷内、東山、中権寺
7・16	西地区事務所	内野上新町、五十嵐1～3の丁、内野戸中木、内野関場、内野長潟、内野早角、内野潟端、内野潟向、内野崎山、五十嵐中島、五十嵐下崎山、五十嵐上崎山、内野中浜、高山、槇尾、新中浜1～6丁目
7・17	〃	内野町4～7番町
7・18	〃	内野町1～3番町

受付時間 午前9時30分から午後3時まで

おもな目次

◎みなおそう献血の重要性 (二面)
◎市職員(大卒者)募集 (二面)
◎水深図をよく見て泳ごう (三面)
◎子供と一緒の若返り教室 (四面)