清潔な憩いの場を復活させよう！

町内会・青年会議所・市が 11日早朝、公園掃除を実施

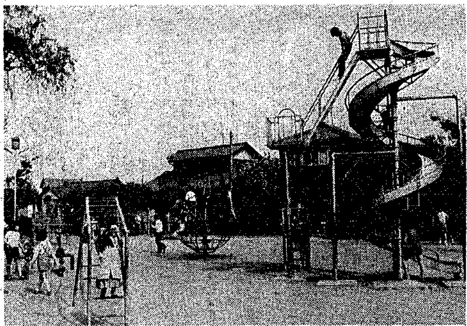

町内会が定期的に掃除しきれいに管理している天神公園

緑への熱望が高まるなかで、市は、公園の建設や整備事業を重点施策のひとつとして取り上げて、現在、公園数は、大小合わせて九十四か所になりました。

反面、ごく小人数の不注意によって、せっかくの公園も、荒らされたり、ごみを不法投棄されたりしている所も少なくありません。

そこで、清潔な憩いの場を復活させようーと自治会、青年会議所、市・その他関係団体が立ち上がり、この十一日、午前六時から二時間、十三公園の早起き清掃を実施することになりました。一般市民の多数の参加をお願いします。

早起き清掃を実施する公園は、中山・中山中央・青山・平島・関分・信濃・恵・石宮・芳原・万代ちとせ、大空、河渡中央・山ノ上ーの十三公園。

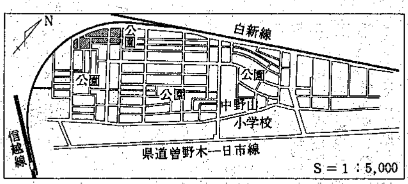

金賞に堀口学君

清掃ポスター入選者決まる

毎年、清掃PR用のポスターを市内の小学生から募集しておりますが、今年は四百五十点と、例年にない多くの応募がありました。

審査には、入舟小学校の土屋先生、湊小学校の柏先生からあたっていただき、厳選の結果、堀口学君（上所小二年）が金賞に選ばれました。

入選作品は、カラー印刷をして市内の小学校、保育園、町内会などに掲示し、環境美化運動に活用されます。

入選者は次のとおり（敬称略）

【金賞】▽堀口学（上所小二年）【銀賞】▽えいじまひろゆき（東山ノ下小一年）▽三田聡子（白山小四年）【銅賞】▽笹口和彦（白山小四年）▽北村奈保美（新通小六年）▽三日月修三（白山小六年）【佳作】▽猪股智（沼垂小三年）▽宮尾徹（同）▽山下のり子（同）▽番場悦子（同四年）▽加藤和久（同）▽北川保裕（大畑小二年）▽加藤久枝（同四年）▽船浪雪弥（同六年）▽大貫敦子（浜浦小五年）▽佐藤知恵子（同）▽高橋博幸（同）▽吉田裕子（同）▽こまむらみつよし（上所小一年）▽大沢良樹（同二年）▽いまいゆう一（同）▽とくしげのぶこ（新通小二年）▽沢田泉（同六年）▽高瀬善恵（同六年）▽高橋千賀子（山ノ下小五年）▽金藤直樹（同）▽川辺陽子（同六年）▽中山道子（関屋小五年）▽勝山隆子（同）▽山岸一美（白山小四年）▽長谷川和宏（同六年）▽黒井俊明（有明台小二年）▽須貝文一（入舟小四年）▽樋口かな（五十嵐小三年）▽櫛谷誠（栄小二年）▽佐藤和子（太夫浜小六年）▽江口礼久（豊照小六年）▽まるやまこうじ（東山ノ下小一年）▽津野修（松浜小六年）▽石塚一志（桃山小四年）ー以上三十四人。

450点のなかからみごと金賞に選ばれた堀口学君（上所小２年）の作品

新潟再発見〈18〉

新潟まつり ーその①

神輿（みこし）の水上渡御

昼は暑さを吹き飛ばすまつり行列と神輿（みこし）の水上渡御、夜は天を焦がす七色の花火と大民謡流しー県外からも観光客がドッと押し寄せるわたしたちの新潟まつりも、あと三週間足らずに迫りました。

年々新潟まつりへ繰り出す人の数も増え、いまでは、延べ七十万人を数えるにいたりました。この、大きく育った新潟まつりは、どのようにして発展してきたのでしょうか。まつりを間近に控えて、その歴史をひも解いてみると…。

現在の新潟まつりは、「住吉祭」「川開き」「開港記念祭」「商工祭」ーの四つが、昭和二十年代に合体し、発展してきたもので、それぞれの歴史は大変古いものです。そして、さらに昭和三十年に民謡流しが参加することによって、その趣向を盛り上げているわけです。

住吉祭　起源は遠く250年前

本欄ではその一つ、住吉祭の歴史をたどってみましょう。

【住吉祭】　住吉祭の起源は古く、遠く享保十一年（一七二六年）に遡ります。すなわち、同年、海神といわれる〝住吉の神〟をまつる湊元（つもと）神社の祭典である「湊祭」が洲崎町区内を巡行したことに始まります。

さらに、寛保三年（一七四三年）に、当時の全新潟町民の祭典として盛大に行なわれるようになりました。

明治に入っては同五年に、楠本県令の「冗費を省き衛生上にも害有り」というおふれで禁止となりましたが、同二十二年、景気ばん回策の一助として復活され、その名も住吉祭として盛大に行われました。その後、戦争災害などによる一時的な中止期間がありましたが、大正三年、万代橋架橋を祝して行なわれていた「川開き」と統合されました。

昭和二十二年、戦争で中断されていたものが再興され、さらに昭和三十二年、沼垂へ住吉の神輿（みこし）が乗り入れました。また、神輿の水上渡御（万代島から佐渡汽船）が始めて行なわれたのもこの年です。

港とともに発展してきたわたしたちの新潟と、航海の安全を守る「住吉の神」を祭る湊祭りー両者の結びつきは古く、そしてこれからも長く残ることでしょう。

紙上討論 私たちの意見

「私の社会教育」

学校教育が終わってからも、人間は「何か」を一生学び続けなければならない、といわれています。そこに社会教育の必要性があるわけです。

市でも、公民館活動などを中心に、趣味と実益をかねた勉強会から、一般教養を学習する各種講習会まで幅広く取り上げ、多数の参加をいただいています。

もちろん、市の催しとは別に個人あるいはグループを通じて社会教育活動に参加している人たちも多いでしょう。

そこで、次回の紙上討論〝わたしたちの意見〟では「わたしの社会教育」と題してご意見を募集します。社会教育の経験をとおした意見あるいは、これからこんなことをしたいーなどの意見をお寄せください。

応募要領　四百字詰め原稿用紙一枚半（六百字程度）にまとめ、住所・氏名・年齢・職業・電話番号を明記し、市広報課「わたしたちの意見」係（〒九五一　市内西堀通六）へ、八月十日までにお送りください。無記名の原稿は掲載しません。掲載分には薄謝進呈。

石山中央団地 10日に分譲説明会

市土地開発公社

市土地開発公社（理事長ー渡辺市長）では、石山土地区画整理事業区域内（石山字内谷内中）の石山中央団地を次のとおり分譲します。

同団地は、市中心部から東南約八㌔、近接地に中野山小学校、石山中学校、市営石山団地、国鉄新潟操車場駅、越後線石山駅などがあり、交通利便に恵まれ、また、道路、測溝、公園など環境施設も整っています。

〈募集要項〉

◆**申込み資格**　自から居住するために住宅を必要とする人で、引き渡しの日から五年以内に住宅の建設に着手できる人。転売は禁止。

◆**説明会**　今月十日午後一時半から中央公民館五階ホールで。

◆**申込み期間**　八月二十六日～九月十日。

◆**区画数**　四十三区画

◆**一区画平均面積**　二二四・〇三平方㍍

◆**分譲価格**　三・三平方㍍当たり七七、五五〇円から八六、一三〇円まで。

◆**抽せん日**　九月十四日

◆**契約日**　九月二十四日～同三十日

◆**手付金**　十万円（契約日納入）

◆**代金納入日**　十月一日から十一月九日まで。

◆**申込み先**　市土地開発公社（上大川前通八、☎23ー〇四七八番）

設備状況

給水	市営上水道の本管を布設済み
電気	電気供給施設架設申請中
ガス	都市ガスの本管を布設済み
排水	道路測溝完備
道路	団地内道路全面舗装
	道路負担なし
用途地域	第二種住宅専用地域
建築面積	建ペイ率　敷地面積×60%
建築してはならない建築物	工場、ホテル、旅館等、その他建築基準法第48条第２項に規定するもの。
建築の時期	引渡後５年以内に住宅の建設に着手しなければならない。

ツ反応検査

▶該当者　生後３か月以上３歳以下の乳幼児ただしいままでにＢＣＧ予防防接種を受けたことのある人は対象外です。

▶時間　午後１時半～３時

▶対象と会場

会場	月日	対象校区・地区
東山ノ下小学校	8・5	東山ノ下
山ノ下小学校	8・6	山ノ下
笹口小学校	8・19	笹口

離乳食講習会

保健所では、離乳期の赤ちゃんをお持ちの方を対象に離乳食の講習会を開きます。多数ご参加ください。

内容　離乳の正しい進め方
離乳期に与える食品の調理法
離乳食製品（市販品）の使い方
保健婦による育児指導

とき
東保健所会場ー８月８日　午後１時半から
西保健所会場ー８月11日　午後１時半から

持ち物　母子手帳を忘れずに

幼児食講習会

★対象　幼児期のお子さんをおもちの母親
★日時　８月９日午後１時半
★会場　西保健所栄養指導室
母子手帳を持参ください。

貧血講習会

▶期日　８月26日
▶時間　午後１時半～３時
▶会場　西保健所講堂
▶内容　貧血の生理、栄養と調理、映画その他

健康相談

◙内容　赤ちゃんからお年寄りまでの健康のことに関する一切。

◙時間　各会場とも午前10時～午後3時。ただし、正午から１時までは休憩します。

中野小屋地区
８月８日、中野小屋連絡所で

内野地区
８月９日、西地区事務所で

赤塚地区
８月12日、赤塚連絡所で

坂井輪地区
８月15日、坂井輪連絡所で