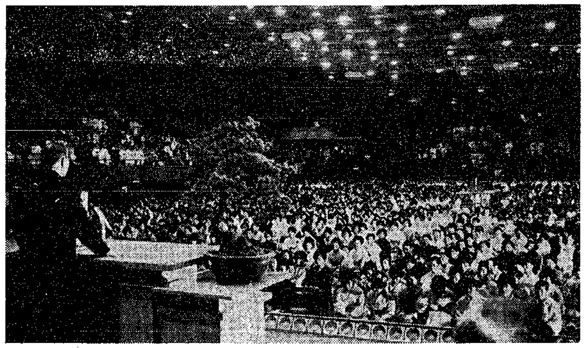

六千余人が自覚も新たに一同に会す成人式

きょう，6165人が成人

式典は午前11時から体育館で

受け付けは10時から

成人式が、きょう午前十一時から市体育館で行なわれます。

ことし成人を迎える人は六千百六十五人（男二千九百九十人、女三千百七十五人）で、昭和二十六年一月十七日から同二十七年一月十六日までに生まれた人たちです。

成人の日は立派に成人したことをお互に喜び合い、社会人としての責任を自覚し合うよい機会です。成人式には多数ご参加ください。

会場受け付けは午前十時から行なわれますが、招待状がない方も参加できます。当日受け付けへ申し出てください。

なお、記念行事として、次の催しが行なわれます。

▼「はたちの主張」論文優秀者のヤングモニター委嘱（当日、式典で）

▼新成人発起人による成人の植樹募金（当日、会場で）

▼献血（当日、式場前の献血車で）

▼新成人ゼミナール（一月二十八日～二月二十一日までのうち八日間 弁天町三、青年の家で）

▼新成人のつどい（三月七日と十四日午後六時から九時まで、市体育館で）

新成人の皆さんの積極的な参加をお待ちしています。

排雪車貸します

自治会単位で配車

市では［雪害］による市民生活の混乱に備え「［雪害］対策本部」を置き除雪態勢をとっています。

市が行なう除雪道路は百三十七路線、長さにして約三百キロ。昨年より四十キロ多く、積雪十センチ以上で第一次の出動をします。

排雪作業は積雪六十センチ以上の第二次出動が行なわれてからですが市の除雪部隊が排雪する路線以外の道路排雪は自治会町内会が独自で共同除雪される場合に限り、排雪車をお貸しします。

排雪車の申し込み

配車申し込みは口答または電話で自治会町内会単位で市役所八階建築課（☎28－1000、内線四〇六～四一〇番）へどうぞ。申し込むときは次のことを明確にご連絡ください。

①自治会町内会名 ②電話番号 ③配車希望日時 ④排雪場所 ⑤排雪区間 ⑥車両引き取り場所

なお次のことにご協力願います

▼配車の申し込みは配車希望日の二日くらい余裕をみてください

▼配車する車はダンプカーの二トンから四トンのもので、運転手がつきますが雪の積み込み作業は自治会町内会で行なってください

▼配車する車には限度がありますので、申し込み多数の場合は日時の変更をお願いすることもありますが、変更できない場合は市側の了承を得てから自治会の方で車を用意してください。市で車両の実働時間の費用を負担します。

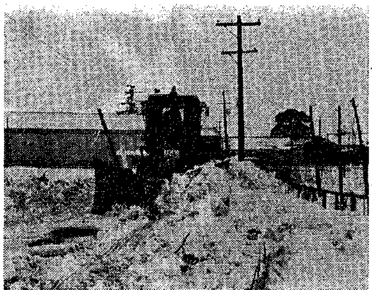

雪積10センチ以上で出動。排雪作業は雪積60センチから

10月の大気汚染

いおう酸化物、ふっ素化合物は9月分と、降下ばいじんは昨年10月と比較しました。

いおう酸化物

緊急の措置をとらなければならない日は1日もありませんでした。

測定点	区分	10月（濃度ppm）	9月（濃度ppm）
東山ノ下小学校	最高値	0.088	0.088
	最低値	0.002	0.006
	一ケ月の平均値	0.014	0.015
一日市	最高値	0.024	0.018
	最低値	0.002	0.002
	一ケ月の平均値	0.007	0.005
石山連絡所	最高値	0.042	0.030
	最低値	0.004	0.004
	一ケ月の平均値	0.010	0.009
東消防署山ノ下出張所（古川町）	最高値	0.080	0.090
	最低値	0.000	0.002
	一ケ月の平均値	0.014	0.016
関屋連絡所	最高値	0.068	0.070
	最低値	0.004	0.004
	一ケ月の平均値	0.015	0.015
鳥屋野小学校	最高値	0.050	0.070
	最低値	0.000	0.004
	一ケ月の平均値	0.011	0.013

一酸化炭素

（環境基準24時間連続では10ppm）

測定点	測定期間 月日～月日	一酸化炭素濃度ppm 最高値	最低値	平均値
新潟交通分室	10/28～11/1	14	1	5
市役所	11/4～11/13	13	1	5
山ノ下紡績角	11/16～11/25	16	1	5

ふっ素化合物

測定点	区分	10月（濃度ppm）	9月（濃度ppm）
出来島	最高値	0.0038	0.0155
	最低値	0.0002	0.0000
	平均値	0.0011	0.0019
関屋大川前	最高値	0.0125	0.0142
	最低値	0.0000	0.0000
	平均値	0.0013	0.0013

降下ばいじん

測定点	10月 ばいじん量（t/km²/月）	45・10月	比較増減
市役所	4.47	6.40	△1.93
関屋金鉢山	3.27	15.15	△11.88
小金町	9.46	12.64	△3.18
県立女子短大	3.57	3.95	△0.38
山ノ下小学校	6.45	8.67	△2.22
笹口小学校	8.73	6.39	2.34

新成人ゼミ開く

今月28日から青年の家で

市教育委員会では、成人式の記念行事として新成人ゼミナールを開くことになりました。

ねらいは、人生や社会問題を取り上げ成人としての生き方を考えその責任と自覚を高める一方、お互いの親睦と連帯感を深め、次代を担うものとしての心構えを養おうというものです。

▼期日 一月二十八日から二月二十一日まで左記表の日程。時間は午後六時から九時まで。

▼会場 新潟県都市青年の家（弁天町三）

▼対象 新潟市成人式該当者（昭和二十六年一月十七日から二十七年一月十六日生まれの人）

▼定員 八十人（申し込み順で決定）

▼内容 左の表のとおり。

▼申し込み 一月二十五日までに新潟市一番堀通り三ー二、市教育委員会社会教育課（市公会堂内）青少年教育係（☎28－1000内線四五〇番）へ申し込んでください。

	内容と講師
1月28日	開講式「生きるよろこび」敬和学園高等学校長・太田俊雄氏
1月31日	ゼミ・「世界の動きと日本」NHK新潟放送局放送部長・深水道敬氏 実技・「世界の民族舞踊」
2月4日	ゼミ・「生活とレクリエーション」新潟女子短期大学助教授・吉永トシ子 実技・「世界の民族舞踊」
2月7日	パネル・「社会生活とモラル」パネルマン・新潟県住宅供給公社理事長・松原義一氏ほか三人 映画「自由とモラル」
2月10日	ゼミ・「人間生態学について」新潟大学教授、医学博士渡辺厳一氏 実技・「世界の民族舞踊」
2月14日	ゼミ・「人間関係」新潟女子短期大学教授・浅妻康二氏 実技・「世界の民族舞踊」
2月18日	ゼミ・「英国人と日本人」新潟県立新潟高等学校長・管原久夫氏 実技・「世界の民族舞踊」
2月21日	パネル・「男性と女性」パネルマン・新潟県社会教育講師・小木ミサヲ氏ほか四人 司会・柏川正之氏映画「国立公園本州の山」

交通遺児から礼状

〝これ以上遺児を出さないで…〟

— バッチの純益を贈る —

きょうは交通事故ゼロの日。お互いに声をかけあい、事故が起こらないよう注意しましょう。

昨年、市では交通バッチ売り上げ金の純益を交通遺児百五十四人に、一人当たり三千円を贈りましたが、その礼状が市へ寄せられています。バッチ購入にご協力いただいた市民の皆さんにご報告するとともにその一つをご紹介します。

昨年一年間の交通事故は三千二百五十六件、死者五十人でした。四十五年と比べ十六件減りましたが死者は二人ふえました。

伊倉貞吉君からの礼状

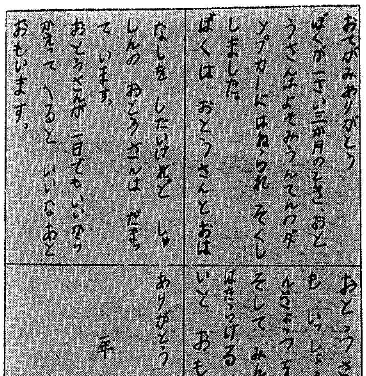

おてがみありがとう
ぼくが一さい三か月のときおとうさんはよそみうんてんのダンプカーにはねられてそくししました。
ぼくはおとうさんとおはなしをしたいけれどしゃしんのおとうさんはだまっています。
おとうさんが一日でもいいからかえってくるといいなあとおもいます。
おとうさんがいなくてもいっしょうけんめいべんきょうをやります。
そしてみんなのためにはたらける人になりたいとおもいます。
ありがとう
さようなら
一年 いくらていきち

善意の寄付

ありがとうございました

広川公一（真砂町） 山岸幸雄（宝町） 金子藤雄（本町十一） 石附福治（白山浦三） 尾形松仙（東京都） 松田一郎（中山） 小柳正一（湊町三） 平田耕吉（小針村上） 岩崎勉（上所島） 窪田昭次（東湊町） 横山正（古町二） 北村松次（東堀前八） 小竹フジイ（東大通二） 新潟三友会（代表一大泉国栄・祝町） 沼垂高校青少年赤十字奉仕団 白山高校定時制三年一組 市立工業高校二年三組 井上秀二（新潟市役所） 佐藤豊松（本町十三） 沢村タマ（臨港町一） 朝倉雪江（鏡木） 前田仁一郎（寺尾新町） 匿名四人。

以上掲載分は昨年十二月二十四日までに寄せられた方々です。

この欄の広告の取り扱いは新潟日報事業社へ

―安全有利な農林中金の債券―
あなたの貯蓄を大きく殖やす
農林債券
1年貯蓄で最高 ワリノー 利回り 年6.213%
5年貯蓄で最高 リツノー 利回り 年7.3%
農林中央金庫新潟支所
〒951 新潟市寄居町344の1 電話22-4151（代）

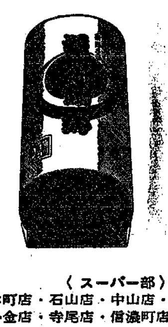

堀川のかまぼこは
板にのった お刺身みたい！
と好評です。
かまぼこの――
堀川
○本社工場＼新潟市下場25
○北海道工場＼恵庭市柏木
○営業所＼札幌・仙台・秋田 酒田・郡山・大阪
〈スーパー部〉
本町店・石山店・中山店・下本町店
小金店・寺尾店・信濃町店・笹口店