市報 にいがた

昭和46年9月5日発行

No. 310

市の人口		前年比
人口	389,019	(+451)
男	189,985	(+248)
女	199,034	(+203)
世帯数	116,315	(+90)

46.7・31 現在

毎月3回5・15・25日発行　定価 1部 3円　(昭和30年9月20日 第三種郵便物認可)

発行所　新潟市役所　新潟市西堀通6番町866　電話 代表 (28)1000

編集人　服部一雄

印刷所　(株)新潟日報事業社

下水道促進デー

街頭相談所を開設

午前10時から市役所前で

9月10日

九月十日は全国下水道促進デーです。

新潟市では、これにちなんで九月十日、午前十時から午後四時まで下水道街頭相談所を市役所正門前に開設します。

水洗化や下水道についてなんでもお気軽にご相談ください。

皆さんのご協力で、昭和四十二年から進めてきた船見処理区（西新潟の県庁以北）の公共下水道工事も今年度でほぼ完了します。

さらに今年度から昭和五十年までの下水道五カ年計画を立て下水道区域の拡大を積極的に進めてゆく方針です。

水質公害を防ぎ〝清潔で明るく住みよい〟まち造りのため、下水道の建設に皆さんのご協力をお願いします。

伸びる新潟市の下水道

児童公園とチビッ子広場

市内23カ所に続々着工

すでに着工された水戸教公園をはじめ市内二十三カ所で児童公園とチビッ子広場が今年度事業として行なわれます。

子供たちの遊び場—児童公園やチビッ子広場の建設が市内各所で進められています。

児童公園は毎年四〜五カ所建設されていますが、四十六年度事業として、さる七月には天神公園が八月には水戸教公園が着工されました。また宮浦公園も近く着工されます。

水戸教公園は、要雀町に五百五十八万円で建設され、約三千平方㍍、スベリ台、ブランコ、砂場など遊具が備えられ、はまなすとはまぐみが植栽されます。完成は十二月の予定。

天神公園の建設地は天神尾で、広さは約千平方㍍、各種遊具が備えられ、二百二十万円で造られます。完成は九月中旬の予定。

宮浦公園は太平町に約二千平方㍍、四百十九万円で建設されます。

また、チビッ子広場は昨年十五カ所建設、ことしは旧北地区事務所跡や蒲原神社など二十カ所に建設されます。

チビッ子広場は公共用地の空地や神社、民有地の広場を借用して造られるものだけに公園というほどの広さはありません。今後市では、広場として利用出来る場所はできるだけチビッ子広場を造ってゆく方針です。

一方、児童公園とは別に海浜公園の整備は終わり、ひょうたん池と蓮池を中心とした白山公園の改造、鳥屋野交通公園の建設は着々と進められています。

市の初級職員を募集

申し込みは九月末日まで

市では、昭和四十七年度採用の市初級職員を次の要領で募集します。

▼一次試験日　十月十日（日）

▼試験会場　寄居中学校

▼試験内容　一次試験（学科試験）と二次試験（面接、身体検査、作文）

▼職種と受験資格　下の表のとおりです。

▼募集要項と受験申し込み用紙　市役所人事課（本庁三階）で九月六日から差し上げます。郵送を希望される方は、あて先を明記し、二十円切手を貼った返信用封筒を同封してください。

▼受験申し込み　九月六日から九月末日まで。

▼申し込み先　新潟市役所総務部人事課（西堀通り六番町、郵便番号九五一、電28—1000、内線二七四・五番）です。

職種・受験資格

区分	職種	受験資格
初級	一般事務A 一般事務B 土木、建築、機械	☆昭和二十四年四月二日から昭和二十九年四月一日までに生まれた人 ☆一般事務Aは女子を対象 ☆一般事務Bは男子を対象

鏡淵チームが優勝

第六回少年野球大会

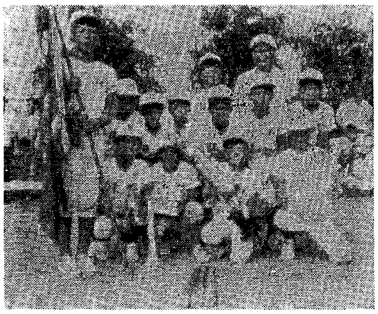

優勝旗を手に喜びの鏡淵チーム

新潟市少年野球大会が、さる八月十八日から開かれ、少年野球場など六つの会場で熱戦が展開されました。

この大会は、ことしで六回目、小学生の夏休み中の生活を健全にすごしてもらおうと市が主催しているもので、各小学校区から昨年より二チーム多い六十九チームが参加しました。

チビッ子選手たちが奮闘し連戦連戦で決勝戦まで勝ち進んだのは鏡淵小校区の鏡淵チームと小針小校区のマウント小針チーム。さすがに決勝戦だけに応援団や見物人が四百人をこえました。見物人の中には自分の子供が出場しているかに思われるほどの興奮した声援ぶりの人もいました。

結局、五対二で鏡淵チーム（監督国鉄職員—野口敏雄さん）が優勝しました。鏡淵チームの選手名は投手—堤成生、捕手—山崎栄一、矢部学、内野手—橋秀明、西野徹雄、笹川均、児玉純、山田明、笠原明広、外野手—田中満、鈴木雅人、坪谷宏之、佐藤靖夫、佐藤裕幸、山田剛。

なお、三位までは次のとおり。

優勝—鏡淵、準優勝—マウント小針、三位—木戸イーグルス（木戸小校区）松浜V（松浜小校区）

ほら！あなたがここに　フォートコーナー

民踊流し

恒例の新潟まつりは前夜祭の民踊流しでスタート。とび入りで踊る人も年々多くなり，まつりのふん囲気をぐんと盛り上げました。

八月五日号の「夏休みのプレゼント」には次の方から連絡をいただき、さっそくお送りしました。

▼桑野範風（堀ノ内）▼片桐吉春（春日町西一）▼上村浩之（流作場）▼千千波末雄（関屋田町二）

もし、あなたが写真にうつっていたら、市広報課（電28—1000番、内線二〇七番）へご連絡ください。連絡のありしだい写真を無料で差し上げます。

今月の発表品目　一kg当たりの数量

	品目	大きさ	数量	内容
	だいこん	M	1本	1本約800g〜1.5kg
	はくさい	中玉	½個	1個約2.0kg
	きゃべつ	中玉	1個	1個約1.2kg
	とまと	M	約6個	1個約160g
	ばれいしょ	M	約10個	1個約100g
	たまねぎ	M	約6〜7個	1個約150g
○	なし(長十郎)	M	約3〜4個	1個約230g〜270g
○	ぶどう(キャンベル)	M	約3〜5房	1房約200g〜300g
△	なし(二十世紀)	M	約3〜4個	1個230g〜300g
△	りんご(紅玉)	M	約6個	1個約180g

○印は15日まで、△印は16日から30日まで放送します。

標準小売り価格

標準小売り価格について，ご意見ご要望がありましたら消費者行政担当主幹室（市役所，内線347番）へ

☆ 放送時間 ☆

NHKテレビ＝月〜土曜，午前11時57分から

BSNテレビ＝月〜金曜，午後2時13分から，土曜は午後1時24分から

NHKラジオ＝午後1時30分〜2時までの間

お知らせ

〈ダイ四〉経営講演会

演題　「内外の経済動向と企業経営」

講師　三菱経済研究所所長 町田一郎

日時　9月13日(月) 午後1時30分〜4時

会場　第四銀行本店5階大ホール　〈入場無料〉

この秋、2つの〈ダイ四〉が開店！

よろしくご愛顧のほど、お願いいたします。

10月6日(水) 横浜支店

11月8日(月) 河渡支店

すぐそばにある 第四銀行

でんわコーナー

ポンポンポン!! ボタンを3つ押すだけ

—〝プッシュホン〟12月にお目見え—

◆ポンポンとボタンを押すだけ！ダイヤルを回す手間を省きます

♠よくかける相手には「短縮ダイヤル」が便利！ボタンを3回押すだけでつながります。

♣料金は右表！

電話機をおとりかえするとき

	本電話	附属電話
債券	30,000	10,000
工事料	1,200	600

新しくおつけするとき

	本電話	附属電話
債券	150,000	20,000
工事料	50,000	1,200
加入料	300	—

毎月の使用料

本電話	附属電話
基本料のほかに 1,300	450

お問い合わせ・お申し込みは ☎22—0635 44—0635

新潟電話局