# 道路舗装

## 女池など一二一路線 三万メートル

市道路課では、昭和四十五年度市単独舗装予算二億五千万円を投じて、今年度中に一二一路線、延長約三万㍍を舗装する予定です。

舗装場所は市の周辺部、バス通り、学校附近、家屋連たん区域などの道路を重点的に取り上げました。今年度の道路舗装は別表のとおりです。

市内の道路構成は国道三七・四㌔㍍、県道一一一㌔㍍、市道一四〇〇㌔㍍で全体の九〇㌫が市道になります。市道のうち、旧市街地道路が三三㌫、新市域は七七㌫の割合です。舗装延長は四十四年度で約一三九㌔㍍になり全延長に対し、舗装率十㌫です。この舗装率が低い原因はいろいろあります。まず昭和三十年頃から港を中心に、地盤沈下がありその応急対策などに莫大な事業費をついやし、三十九年の新潟地震などあいつぐ災害にみまわれ、四十一年度まで殆んど新規事業ができなかったことが主な原因です。

そこで四十二年度から本格的に舗装道路整備事業に力をそそぎ、四十六年度までの五年間に、旧市街地の巾員四㍍以上の道路全部、新市域における家屋連たん地域道路など、三六五㌔㍍を対象に六十㌫にあたる二二〇㌔㍍を舗装する予定です。この費用は約十三億円四十二年度から四十四年度までに五億三千万円を投入し舗装整備しました。四十七年以降は更に国道バイパス周辺、新興住宅地を中心に、その時点で最も適正な舗装道第二次整備計画を推進します。

### 今年度の道路舗装地域

| 施行場所 | 舗装距離 |
|---|---|
| 太郎代 | 250㍍ |
| 太夫浜 | 200 |
| 松浜(中学校前) | 300 |
| 東濁川 | 180 |
| 丸山(公会堂前) | 160 |
| 津島屋 | 200 |
| 海老ヶ瀬 | 350 |
| 松崎 | 200 |
| 逢谷内(旧国道) | 160 |
| 寺山( 〃 ) | 180 |
| 上木戸( 〃 ) | 250 |
| 下木戸 | 350 |
| 牡丹山(旧国道) | 320 |
| 中山(木戸小前) | 150 |
| 石山(団地) | 200 |
| 石山(連絡所脇) | 200 |
| 竹尾(東工業高前) | 250 |
| 紫竹 | 200 |
| 山二つ(盲学校前) | 200 |
| 船江町 | 200 |
| 小金町 | 165 |
| 浜町 | 170 |
| 神明町 | 200 |
| 松島通 | 130 |
| 西馬越 | 150 |
| 日の出町3丁目 | 200 |
| 沼垂西3丁目 | 250 |
| 万代6丁目(旧信越線跡) | 370 |
| 万代1丁目 | 110 |
| 八千代1丁目 | 130 |
| 上所島(工業用水組合前) | 160 |
| 上所島(東検場前) | 250 |
| 女池(紫鳥線) | 300 |
| 紫竹山 | 200 |
| 天野 | 400 |
| 上大淵 | 150 |
| 附船町1 | 160 |
| 浮洲町1区 | 140 |
| 艀川岸町 | 270 |
| 寺山町 | 240 |
| 稲荷町(船江図書館前) | 110 |
| 船場町、西湊町 | 150 |
| 本間町、東湊町(旧本間堀跡) | 300 |
| 見方町、相生町 | 350 |
| 礎町 | 360 |
| 二葉町1 | 200 |
| 学校町3 | 280 |
| 川岸町3 | 280 |
| 松波町2 | 240 |
| 松波町3 | 240 |
| 関屋田町 | 120 |
| 関屋金鉢山、昭和町 | 150 |
| 関屋本村 | 180 |
| 浜浦町(小学校前) | 220 |
| 信濃町 | 300 |
| 文京町 | 300 |
| 堀割町 | 150 |
| 小針(駅前) | 150 |
| 小針(保育園前) | 200 |
| 小新(清掃センター道) | 300 |
| 新通(小学校前) | 150 |
| 内野1区 | 150 |
| 内野5区 | 150 |
| 内野(新川沿) | 700 |
| 内野上新町 | 300 |
| 曽和 | 200 |
| 中野小屋 | 330 |
| 小見郷屋、明田 | 300 |
| 小新 | 250 |
| 赤塚神山 | 200 |
| 赤塚山崎 | 100 |
| 赤塚本村 | 110 |
| 外49路線 計 121路線 | 30,000㍍ |

# 回転式展望塔の愛称を募集

## 南山(みなみやま)配水場

## 八月早々オープン予定

### 海抜六十三メートルで市内を一望

新潟市水道局が建設中の南山(みなみやま)配水場＝旭町二丁目の回転式展望塔は八月早々オープンの予定ですが、市民の皆さんに親しんでもらうためこの展望塔の愛称を募集しています。

水道局では水道施設をできるだけ多くの市民に解放する計画を進めていますが、これよりひと足さきに南山配水場が完成、この屋上に回転式展望塔を備え、市民の皆さんに大いに利用して頂こうと工事を進めています。

展望塔は海抜四十八㍍の配水池の上に高さ十五㍍の塔を建てます。大きさは外径十六・二〇㍍、内径九・九〇㍍、広さ二百四十八平方㍍で百六十人を収容できます。そして五分～二十分の間に一回転(速度の変更可能)するわけですが、夏の夕べ、涼しい浜風に吹かれながらネオンの市街地、あるいは夕映えの日本海を一望のもとにおさめ、十分楽しんで頂こうというものです。

このほか場内に水道科学コーナーとサービスセンターを設けます。コーナーには水道の歴史、各種の器具、水のできるまでなどを展示、水道ミニ博物館というところです。センターは水道の修理、防寒装置の実演、工具や材料の配布など水道相談に応じます。

◇応募資格＝新潟市民◇方法＝官製はがき一枚に一つの愛称、氏名、年齢、性別、職業記入◇締め切り＝五月三十一日(当日消印有効)◇あて先＝新潟市関屋下川原町一新潟市水道局展望塔愛称係(〒九五一)◇賞金＝一等一席一万円、佳作十人記念品◇発表＝六月十五日付け市報にいがた。(注)同案の場合抽選。

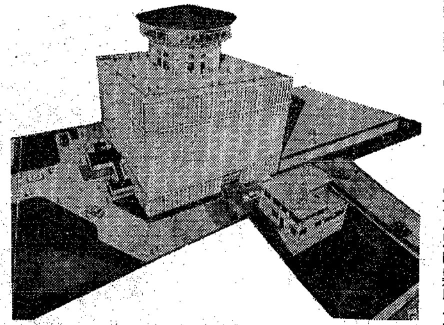

展望塔の完成予定図

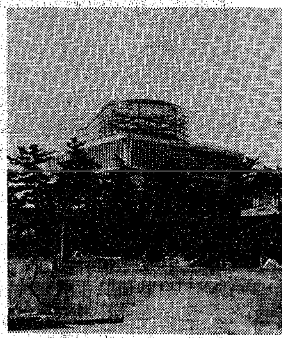

完成間近い南山展望塔

# 市役所あんない ㊲

## —会計課の仕事—

## 市の財布を預かる

### 1日約9,000万円の出納

○…会計課は市役所一階の柾谷小路側にあります。職員は神田課長以下十八人。

係りは出納係、審査係、管理係の三係りに分れています。

○…家庭の奥さんが、ご主人の収入に対し、一カ月間の生活計画をたてて、電気代を支払ったり、野菜などの買物をします。これらの支払いを家計簿に記入し、収入と支出のバランスをみていると思います。これと同じように、市の収入、支払いに関する大切な仕事などを担当しているのが収入役でその事務を補佐するのが会計課です。

○…出納係は係員五人で、収入、支払いの直接の窓口です。各月の支払日、五、十五、二十五日の支払い事務は当係です。この収入、支払いの日計表の作成、市が有する有価証券の出納とその保管、支払いのための資金調整を行ないます。

○…審査係は係員七人で、市の収入、支出が書類上、正しいかどうか、また正しく行なわれているかなどを確認する係です。

具体的には才入(収入)の審査で市の収入内容に誤りがないかどうか。不動産を購入した場合、学校などの建築を請負わせる場合、その購入した不動産、完成した学校が契約どおりであるかどうか、その代金をいつ支払えばよいかという支払いの審査。また予算の流用、科目更正など予算の受理事務を行ないます。

○…管理係は係員四人で、市全体の決算の作成。毎日の現金の収入支出の記録管理。

市で使用する物品の出納、保管。各担当課に配置されている出納員の指導。市民の納税などの便利を図るため金融機関の指定、変更を決定します。また課の庶務的な仕事も担当しています。

(写真はいっさいの支払いを受け持ち、スムーズに事務処理をする課内)

本当においしい 堀川 の
揚げかまぼこ
おやつに、おみやげに、お茶うけに、贈り物に
かまぼこのパイオニア
堀川
本町店・石山店・中山店・下本町店・小金店・浜谷店・寺尾店

リツノーがさらに有利
リツノーが3月から、7分6厘3毛8糸(応募者利回り)になりました。
リツノーはあなたの貯蓄を、いっそう大きく殖やします。
リツノーは、従来でも5年貯蓄では最高の利率7分3厘でしたが、さらに有利になりました。
安全 有利な農林債券——
リツノー
額面100円につき発行価額99円50銭
応募者利回り年7分6厘3毛8糸
期間5年 無記名 年利率7分5厘
資料請求券 市報
農林中央金庫新潟支所 新潟市寄居町344の1 〒951 TEL (0252)22-4151 (代)

この欄の広告の取り扱いは新潟事業センターへ