教育相談

よくしゃべりますか?

毎週月曜日 南部公民館で相談

うちの子は学校であまりしゃべらないが、どこかおかしいのだろうか…こんな悩みをお持ちのお母さんは、南部公民館の教育相談においでください。相談員が皆さんの悩みを解決します。

「もうすぐ入学だというのに、さっぱり話ができない」「人の前で話したがらない」「学校で何も言わないし、何もしない」「友だちと遊びたがらないし、学校へも行きたがらない」……子供についてこんな悩みを持っているお母さんはいませんか?

南部公民館では毎週月曜日に、教育女性連盟の相談員（元教諭）が、主として小学校の児童を対象にお子さんの教育相談をしています。どんな小さい問題でも、気軽に、早目に相談においでください。早ければ早いほど相談の効果は上がります。

相談時間は午前十時から午後四時まで。秘密は厳守され、相談は無料です。

親の過保護はよくない

南部公民館で教育相談が始められたのは四十三年一月。これまでに約七十件の相談を解決してきました。「しゃべらないで困ります」という相談が一番多いそうです。

相談員の星名さんは「子供が人前や学校でしゃべらないのは親の過保護に原因がある。親はあまり神経質にならないように」とお母さん方に注意を与えています。

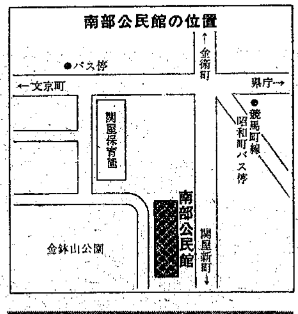

お子さんの教育相談メモ

相談日　毎週月曜日、午前10時～午後4時
場所　南部公民館
相談員　教育女性連盟の人
相談内容
○人の前で話したがらない
○友だちと遊びたがらない
○学校へ行きたがらない
○親や大人に反抗的な態度をとる
○その他、子供のことならなんでも

世界の願い交通安全

車は急に止まれない!

一月一日から同二十日までのわずか二十日間で、市内だけで九十八件の交通事故が起きています。そのうちわけは死者一人、傷者百九人です。

時速六十㌔の車が急ブレーキをかけてから停止するまでに三十二㍍走ります。このように車は急には止まれません。道路への飛び出しは絶対にやめましょう。

Duke Ellington 本場のジャズを熱演

新潟市の国際名誉市民であるデューク・エリントンさん（アメリカ）のジャズ演奏会がさる一月十九日県民会館で開かれました。三十九年の新潟地震のさい、たまたま来日中であったエリントンさんは、地震のひどさを知り、チャリティーショーを公演、その売り上げ百万円を新潟市に寄付されました。市ではこの好意に報いるため、四十一年に名誉市民の称号を贈りました。

エリントンさんの強い希望で実現した新潟公演とあって、「A列車でゆこう」など十八曲の本場一流ジャズを熱演。会場いっぱいにうめた観客は、デューク・エリントンさんら一行十六人の演奏にひときわ大きな拍手を送りました。

写真はエリントンさんにメッセージを送る渡辺市長。

第19回新潟市観光写真コンクール

関谷吉郎さんらが入賞

応募総数は457点

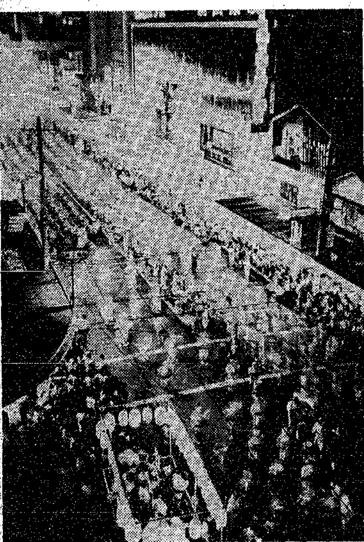

白黒の部で推薦になった関谷吉郎さんの作品〝夜の新潟まつり〟

第十九回新潟市観光写真コンクールの入選者がこのほど決まりました。同コンクールは新潟市の風俗行事、自然などの観光写真を広く紹介し観光産業を発展させようという趣旨で開かれたものです。

応募作品は四百五十七点あり、関谷吉郎さんらの作品百七点が入賞しました。

佳作までの入賞者氏名（敬称略）は次のとおりです。

☆白黒の部
◇推薦　関谷吉郎（川端町六）
◇特選　関谷吉郎、熊谷一雄（天明町二三）
◇入選　横谷民夫（信濃町二三）高橋悌一（蒲原町三）伊原加津夫（万代六）関谷吉郎、片山満（水島町一）熊谷一雄、五十嵐敏夫（新津市）小川直（一五二）青木丈夫（白山浦二）
◇佳作　大木芳雄（本町二）佐藤隆夫（河渡一二〇五）他十六人

☆カラーの部
◇推薦　田村貞雄（長者町一四）
◇特選　高田悌一（蒲原町三）酒井昭治（東新中学校）
◇入選　横谷民夫（信濃町二三）長谷川イツ（沼垂東一）関谷吉郎（川端町六）片山満（水道町一）高橋与蔵（水島町十）鈴木謙治（桃山町一）
◇佳作　渡辺善二（秋葉通三）平野正雄（関屋下川原町二）小林貢一（北葉町一）他十三人

市政に進言　新成人へインタビュー

阿部　誠さん（関屋田町4）

青年に対話の場を

昨年、青年文化講座に参加し、大変勉強になりました。

今後も青年講座を多くもうけ、勉学と同時に青年同志のつながりを深める場をふやしてほしい。また、立派な市歌、市民歌ができたので、みんなで気軽に歌えるようにラジオ放送やテレビ放送をして、市民の誇りとなる歌にしてもらいたい。

木村恵子さん（桃山町1）

運動施設の開放を

公害問題を何んとか早く解消し新潟バイパスの早期完成を押し進めていただきたい。

勤務のかたわら、余暇をつくりボーリング場へ行くことがありますがそう何回も行けません。

市体育館などを若い人達に開放してください。年一回でもよいから若人のバレーボール大会などを開いてください。

桑原正紀さん（赤塚）

農業政策にも力を

先月、成人式をおえ、不安が大きい。私は農業をやっていますが将来も続けて農業をやって、生活の安定を図かれるかどうか不安です。現在では農業政策よりも工業政策が優先しているので、工業と並行して農業政策を行なっていただき、たい。また農業地区の指導者を育成して欲しい。

市政雑感

人類の進歩と調和

新潟市長　渡辺浩太郎

○…一月一日の市民新年祝賀式の席上、あいさつに立った亘知事さんは、日本万国博のテーマを例にひき、一九七〇年代は〝進歩と調和〟の考えを基調にして平和のうちに発展を図らねばならないと話しておられた。

○…世界中の人たちが、心から平和を望み、豊かな経済社会を希求しているのに、現実には世界のあちこちで緊張があり、小ぜり合いの絶え間がない。また、学生たちのゲバ騒ぎも一向に終息する気配がない。

○…私の中学時代の同級生A氏（故人）は卒業式の日「気にいらん先生をなぐる」と私に宣告した。「なぐって何になるんだ」と私は止めたが「何になるかどうかはあと回わしだ、やっつけるのが先だ」といった。私はそんな考え方もあるのかとそのとき強烈な印象をうけたので、いまだに覚えている。

○…学生のゲバも、当時のA氏と似た発想のように思えてならない。現体制への不満を、まず破壊という手段に訴えているようだ。破壊したあとどのようにして新しいものを打ち立てるのか——そこまで考えていないのではなかろうか。

○…衣食たりて礼節を知る、というけれども、現代は日本の歴史の中で最も衣食がたりている時代である。それなのに、生活に余裕がふえるのと、あたかも並行するかのように、ゲバの方が激化しているのはなぜだろうか。

○…人類が今日あるというのは、先輩たちの知恵を足場に、さらに知恵を働かせ、アイデアを取り入れて進歩してきたからにほかならない。ゲバ学生たちは、古いものをこわさなければ新しいものは生まれない——というかもしれぬが、古いものの中によいものもある。それを認めた上で、よりよいものを希求してゆくのならわかる。

○…新しいと思っていることでも、実は古いものであることがある。そんなとき「ああ、まだ勉強不足だったな…」と反省する。

○…日本万国博では、飛鳥（あすか）時代の様式を建築物に取り入れるという。万国博の中でどんなふうに出てくるだろうか興味深い。亘知事さんのお話を聞きながら、私はそんなことを感じた。

喜びのタネをまこう
ダスキン
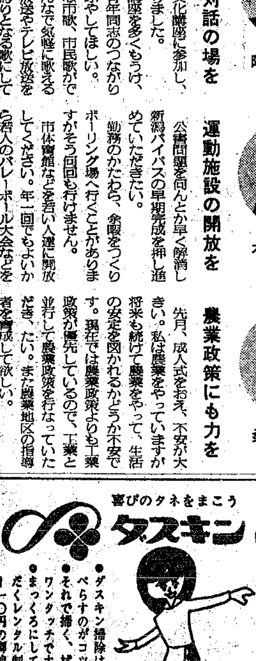
●ダスキン掃除は、かるくすべらすのがコツです。
●それで掃く、拭く、磨くがワンタッチです。
●まっくろにしてお返しいただくレンタル制、一日七円ー一〇円の御使用料金です。
ダスキン万代
新潟地区フランチャイズチェーン　旭町2
●お電話をどうぞ　㉒3067・㉘7819

●今年も電化製品のご用命は——
安くてサービスの良い
新潟ラジオ電器に
おきめください
西堀店　TEL㉙2281
駅前店　TEL㊺8251
万代店　TEL㊹6351

初春
おしゃれは髪からスタートしましょう。
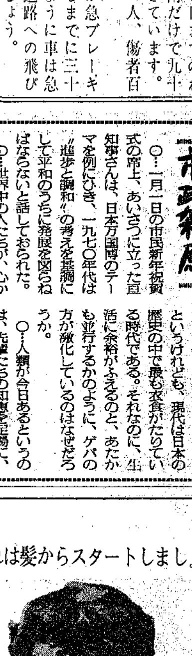
資生堂ビューティーチェーン
イチムラ美容室
西堀前通8　㉒6751

西堀前六 高見ビル四階
電話㉘一七三二～一三番