紙上回答

道路・清掃・民生など178件

―市長に手紙を出す旬間―

建設関係に投書が集中

市民の声を市政に反映させようと、さる十月六日から十日間「市長に手紙を出す旬間」を実施しました。その結果がこのほど一部まとまりましたので、この旬間に寄せられた皆さんの生の声と市の回答をあわせ特集してみました。

投稿者の皆さんへは十二月中旬までに回答しますが、ここでは比較的同じ意見の多いものを取り上げました。

寄せられた手紙は百六十六通、件名別で百七十八件ありました。

投書の内容は左表のとおりですが、市政の重点施策であった建設関係に質問が集中しており、全体の五〇％を占めていました。

投書の種別件数

種別		件数
建設関係		90
	道路	42
	下水道	18
	公園	10
	住宅	7
	その他	13
教育		7
清掃衛生		11
	ごみ・し尿	9
	公害	2
民生関係		16
	老人	5
	その他	11
緑化の問題		4
水道		7
その他		43
合計		178

清掃

祭日もゴミ収集を

実情をご理解ください

＜問い＞ 私の住んでいる地域のゴミ収集日は月・水・金曜日の週三回です。たまたま金曜日が休日にあたりますと、水曜日の朝にゴミを出してから、翌週の月曜日までの五日間はゴミを捨てることができません。

清掃作業員の増員などによって休日でもゴミ収集を実施してもらえないでしょうか？ （河渡 主婦）

＜答え＞ ゴミの排出量の多少は曜日によって相当の変動があります。特に月・火の収集日には日曜日が中にはさまれるため、相当量のゴミが出ます。それでこれまでは月・火曜日が祭日の場合は休みませんでしたし、今後もこの方向で進む予定です。

しかし月・火曜日以外はゴミの排出量は比較的少なく、月・火曜日以外が祭日の場合、実際に収集にまわってもゴミの量は平日の排出量の五～六割前後です。また経費は祭日出勤の手当などを入れると一・五～一・七倍という大きな金額になり効率的ではありません。

現在、ゴミ収集はぎりぎりの人員（作業員のなり手がない）で作業をしています。作業をする側から言いますと、休日に休めるということは、それが明日への労働力のかてともなり、ひいては作業能率及び市民サービスの向上につながるものと確信しています。このような理由で今後もいままで通りの方針で作業日を設定し、そのなかで市民サービスの向上に努力したいと考えています。なお休日収集は夏季と月・火曜日以外はそれほど必要ないという意見も聞いております。以上の点ご理解いただき、ご協力をお願いします。

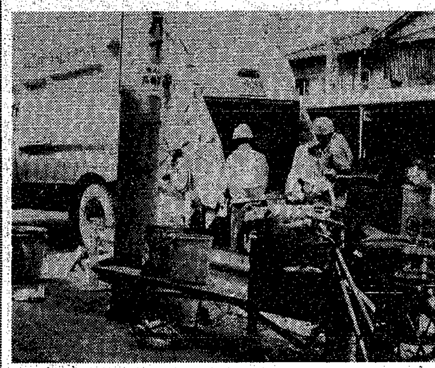

作業が大変なゴミ収集、ご協力を……

衛生

近くの学校で

上所地区の予防接種

＜問い＞ 私は上所島に住んでいる一主婦です。私の地区は、保健所が実施する予防接種の会場がいつも東保健所ですので、交通の便が悪く困っています。特に小さい子供や赤ちゃんをつれて行くのに大変苦労します。近くの学校か連絡所を会場にしてもらえないでしょうか？ （上所 主婦）

＜答え＞ 上所・鳥屋野・女池地区住民の予防接種会場は、昨年六月まで、旧上所小学校の体育館を借用し、各種予防接種を実施してきました。しかし校舎が移転し、また新校舎には体育館がなくそれ以降場所的に不便とは思いますが、東保健所で実施している現状です。

それで会場を連絡所か近くの学校にということですが、連絡所は鳥屋野農協さんから借用しているもので、以前農協さんから会議室を借用して接種を実施しましたが、場所が狭く皆さんにご迷惑をおかけした次第です。

学校につきましては、上所小学校は現在体育館がなく、また鳥屋野・女池・笹口小学校の場合を考えてみますと東保健所と場所的に変わりません。

あと鳥屋野中学校がありますが三百名から千名位の人に接種をするためには体育館を使用しなければなりません。しかし中学校は小学校と違い、授業など体育館の使用度が高く、週一回借用することは不可能です。

したがって、上所小学校の体育館ができしだい、そこを会場として接種をしたいと考えています。

それまでご不便とは思いますが、東保健所で予防接種を受けていただくようお願いします。

みんなのご協力で道路舗補は進められる

道路

要望多い道路舗装

優先順位を決め順番に

＜問い＞ 自宅は西小針線（上山停留所）と有明線（有明東）を結ぶ市道の途中にあります。この市道はかわくとすごいほこりで目もあけられません。雨になると泥がはね返り、ひどいものです。ラッシュ時には車がつながり、ダンプやトラックがうなりを立て、家は地震のようにひびきます。なんとかこの市道を舗装してもらえないでしょうか。 （青山 T）

＜答え＞ 市では道路舗装を市政の最重点施策として計画を実施しています。道路舗装の優先順位は、舗装必要場所が非常に多く各地区からの要望も多いため、家屋が密集し、交通量の多いところから実施しています。

お申し出の道路は、本年五月に従来三・六㍍の狭い道路を七・二㍍に広げた道路と思います。この道路に面する家屋は少ないのですが、この道路は国道116号線と県道新潟―関瀬線を結ぶ重要な道路で市でも舗装の必要性を十分感じています。

市では市内の道路をより早く、より多く舗装するため、地元の皆さんから協力費として工事費の二割に相当する額の寄付をお願いしています。

地元の皆さんと相談し、意志統一ができましたら、市道路課へご相談されるようお願いします。

下水道

45年度に施工予定

臨港一丁目の下水道

＜問い＞ 私は臨港二丁目の踏み切り付近に住んでいます。港と貨物線一帯がかさ上げされ、道路も高くなり、さらに下水道工事が地形を考えずに行なわれたため、ちょっとした雨でもすぐ床下浸水し、土台も柱も腐ってしまい危険です。なんとかできないものでしょうか。 （臨港 A）

＜答え＞ 臨港二丁目臨港線踏み切り付近は、地震前までは臨港線敷地が宅地より低かったので降雨の際は一時的に臨港線敷地に流入する地形でした。

地震後、踏み切りは二・五㍍上げて復旧されたため、付近の宅地より約一㍍高くなり、付近の排水は臨港線沿いの市道の側溝で排水しています。

晴天時には支障ありませんが降雨の際は側溝だけで流末まで約二百㍍を流下して下水管に流入するため、角地にあたるあなたの付近はゴミなどの支障も加わり一時的なたん水が生ずるものです。

現在、下水道の流末が臨港館前まで埋管済みですので、これを延長してたん水を排除したいと思います。

この下水道の枝線工事の布設は予算の関係もあり、昭和45年度に施工したい考えですので、いましばらくお待ちくださるようお願いいたします。

収入基準は4万円以下

住宅

市営住宅にはいりたい…

＜問い＞ 現在，私は間借り生活をしています。子供が大きくなったことや家主との人間関係の理由で１軒屋がほしく，何回か市営住宅に入居申し込みをしました。

しかしいつも入居できませんでした。なんとか入居できないものでしょうか。

（山ノ下 主婦）

＜答え＞ 市営住宅は、収入が少なく、しかも住宅に困っている人のために国と市が費用を出し合って建てているものです。

したがって、国は市営住宅にはいるための条件をいくつか定めており、その一つに収入に対する制限があります。その制限額は現在四万円です。

あなたの場合、昭和四十二年度に新しく建てられた船江町の住宅に入居の申し込みをされていますが、申し込み当時の月の収入がすでに四万円をこえておりましたので、理由をつけて申し込み書をお返ししてあると思います。

この収入に対する制限額は、国が法律によって定めているもので、市営住宅入居のことだけでなく、県で建てている県営住宅にも同じことがいえます。県でも市でもこれはどうすることもできないことをご了解いただきたいと思います。

なお、今後あなたの世帯の事情が変わった場合は、県・市営住宅共に入居する資格が生ずることも考えられますので、ご相談においでください。

県下第一の設備と陣容
●普通第１種●普通第２種
●大型第１種●大型特殊
●身体障害者専門教習科
市内・郊外スクールバス運行
公認
新潟県中央自動車学校
新潟駅裏南口通り TEL㊼5201

品が客を呼ぶ
値が客を呼ぶ
＊在庫豊富＊
新潟ラジオ電器㈱
本店／西堀前３ (29) 2281
駅前店／花園１丁目 (45) 8251
万代店／万代５丁目 (44) 6351

公認会計士・税理士
高橋信二
事務所 新潟市白山浦１の２８７
電話 ６６－２３８６

産科・婦人科・外科
＊入院随意＊
佐々木医院
佐々木 繁
小針小学校前 電話(65)0018

この欄の広告の取り扱いは新潟事業センターへ