十月は秋の清掃月間

耐久消費財などの収集が中心

十月一日から秋の特別清掃月間が始まります。今回の中心はごみ出すことできない耐久消費財などの収集と、正しいごみの出し方の現地指導、それに道路、側溝、公園などの清掃についての協力運動などとなっています。

耐久消費財の収集は、四十三年秋の清掃月間に五十八町内を対象に第一回目を行ないましたが、百五十二も集まりました。

第二回目は、ことしの春に行ないましたが、百六十三町内から三百六十四ものの耐久消費財が出されました。今回は春と同じく全市一斉に収集します。

ごみの出し方指導をしている係員

もぐり業者に注意

水道工事は公認業者に

市水道局では「水道工事は必ず公認業者に依頼してください」と呼びかけています。

最近、住宅を新築される家庭で、「建築業者の紹介による水道業者に工事を依頼したが、いつまでも水が出ない」また「工事代金を支払ったのに配管もしてくれない」などと水道局へ問い合わせが寄せています。

水道局で調査をしましたところ工事を請け負ったのは非公認業者で、水道局へは工事の申し込みがされていなかったことがわかりました。

このような事例が相当あります。水道局では公認業者以外に給水工事はできませんので、ご注意をといっています。

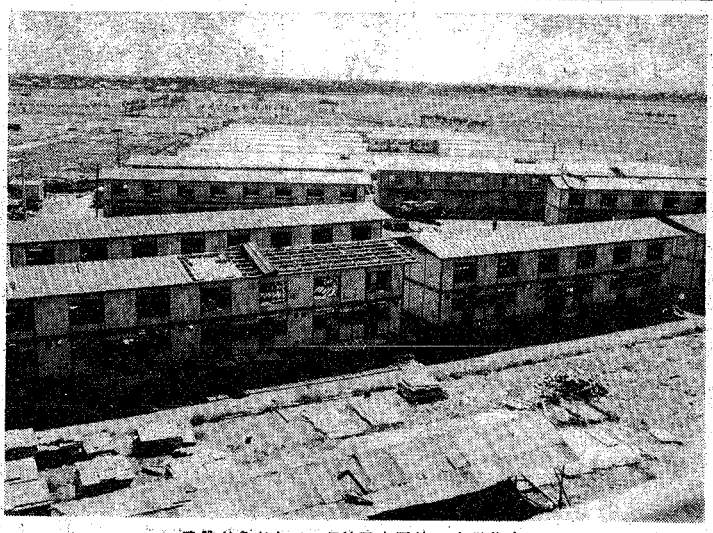

建設が急がれている曽野木団地の市営住宅

曽野木市営住宅 入居者を募集

申し込みは十月十一日まで

市では、曽野木団地に建設を急いでいる市営住宅百二十戸の入居者を募集します。申し込み用紙は九月一二日から市役所住宅課で差し上げます。

同市営住宅の申し込み期間は九月二十九日から十月十一日まで、市役所八階の住宅課で申し込みを受け付けます。

住宅戸数と間取り

▼第一種簡易耐火構造平屋建て、三四・五七平方㍍、六畳一室、台所、物置兼浴室二十戸

▼第二種簡易耐火構造一階建て、四三・一七四平方㍍、六畳、三畳、台所兼食堂、物置兼浴室二十五戸

▼第三種中層耐火構造五階建て、四〇・五六平方㍍、六畳二室、台所、物置兼浴室二十四戸

申し込み資格

▼市内に住所または勤務先があり税金などを滞納していない人。既に同居し、また近同居しようとする家族がある人（内縁関係、婚約者も含む）

▼住宅に困っていることが明らかな。

▼独立の生計を営む能力のある人で、同居する家族一人一人の収入を、下記算式で計算した合計月額から、扶養家族一人当たり二千円を控除した額が二万四千円以下であること。

申し込みに添える書類

▼給与証明書または所得証明書

▼申し込み者と婚約者の住民票写し、婚約者と別居者がある場合はその人の住民票写し。

▼立ち退き要求を受けている場合は貸し主の立ち退き要求書。

▼婚約者同居の場合は、両方の親か媒酌人の証明する婚約証明書。

その他

昨年十一月一日以降の既設住宅入居申し込み書と添付書類は、九月二十日で無効となります。入居できなかった人は十月一日以降毎月一日から五日までに、住宅課へ申し込みをしてください。

〈算式〉

①給与所得の場合

総収入金額が90万円以下の場合

$$\frac{[\text{総収入金額}-10\text{万円}+(\text{総収入金額}-10\text{万円})\times 0.2]}{12}$$

②営業・事業所得の場合

$$\frac{\text{過去1年間の総所得金額}}{12}$$

旧税関（国重要文化財）

復元工事が内定

工事は来年一月から

ことし六月二十日、国の重要文化財に指定された旧新潟税関庁舎が、建築当時の原形に復元されることになりました。

この復元工事は、旧税関の管理団体として指定された新潟市が行ないますが、文化庁の建造物課から指導監督のため、専門の主任監督と副主任が派遣されることになっています。

旧新潟税関は明治二年一月に着工し、十月四日に完成したもので当時は和洋折衷のモダンな庁舎として評判になりました。

現在、残っている税関庁舎としては最古のもので、特に船の出入りを監視したと思われる塔屋、フランス風の鎧戸天井、外壁の海鼠壁（なまこ壁）などは当時を知る上の貴重なものです。

しかし、明治二十九年の信濃川洪水に被害を受けたりして、土台揚げや修復が行なわれ原形から相当変わっています。

そこで今回の復元工事は、(1)明治二年当時の原形に復元する。(2)半解体をしながら建築当時の材料をできるだけ使用する。(3)補充する材料は初めのものに似たものを使う。(4)現在の部屋割りなどは相当変わっているので原形に戻す。(5)工事は建築当時の写真、絵図、文献などを参考にして研究的に進めるなどとなっています。

工事は、四十五年一月から九月までが解体調査工事、七月から九月まで復元実施設計、十月から四十六年十一月まで復元修理工事と二年がかりで慎重に進めるスケジュールになっています。

なお、旧税関を管理している市社会教育課と工事担当の建築課では、復元のためにはより多くの資料が必要なので、古い税関の写真、絵図、文献などをお持ちの方がありましたら、提供してほしいと協力を呼びかけています。

（写真…復元工事が進められることになった国の重要文化財・旧新潟税関庁舎）

市政雑感

新潟まつりのポイント造り

○：夏の風物詩として市民に親しまれている〝新潟まつり〟から一カ月たったが、ことしのまつりには、延べ八十万もの人が見物に出たという大盛況だった。この人出は新潟市の人口の約一倍半であり、新潟地区新産業都市内の人口に匹敵するものだ。このことだけ見ても新潟まつりが市民だけでなく、近郊の人々から親しまれていることがわかると思う。

○：新潟まつりは、徳川時代から続いている伝統ある住吉まつりと、日蔡川祭り、明工祭などが一本化されて、今日の姿になったものだが、関係者の努力で年々盛大になっているのは誠に喜ばしいことだ。しかし、交通事情になるとだわかっていても、毎年まつりコースが変わることは、何ともやりきれない気持ちになる。ことしでピシッとしたコースを決めなければならないと思っている。

○：まつりというものは、日本人の郷愁を呼ぶもので他県に働きに出ている人は、郷里のまつりに対して特にのことを感じているようだ。現在の多くのまつりがそうであるように、新潟まつりもポイントがないと人に言われる。

○：そこで一つ提案がある。日本の祭には大阪がつきものだ。あのドンドンという音は何かしらなくへの心を浮き浮きさせたり、各地区ごとに組をつくり競演させたらどうだ。ろうイさ音頭で勇壮な踊りになり、見ごたえがあることだろう。

○：また、民謡流にしても簡単な踊りがいい。外国にまで知られている盆踊りの阿波おどりや、青森のねぶたにしても簡単な踊りである。これで見物人も踊り込むことも出来るのだろう。

○：新潟の佐渡おけさなども大臣でなく、簡単に覚えられる五つ足の方がいいのでは！。市民総ぐるみのまつりにするためには、もっと研究をすることが多くあるし、まつりのポイントの為のためにも、ぜひみんなで検討をしなければならないことだと思っている。

新潟市長　渡辺　浩太郎

JISマークの 菊印わた
ヨーホル 和洋ふとん
カーテン・カーペット工事
—ミシン及フトン仕立従業員募集中—
横山綿業株式会社
新潟市船場町二丁目　電話(22)8330番

良い音を求めて15年
音楽の事ならぜひ！
カネコ楽器で

思わずコレッ！って食べちゃう
あんまん
肉まん
10月1日より
あったかくて
栄養価、風味共満点
東華楼

喜びのタネをまこう
ダスキン
●ダスキン掃除は、かるくすべらすのがコツです。
●それで掃く、拭く、磨くがワシタッチです。
●まっくろにしてお返しいただくレンタル制、一日七円～一〇円の御使用料金です。
ダスキン万代
新潟地区フランチャイズチェーン　旭町2
●お電話をどうぞ　(23)3067・(28)7819
西堀前六高見ビル四階
電話(28)一七二二・二三番