市制80周年シリーズ
なつかしの写真(4)

新潟市が明治22年4月1日市制を施行してからちょうど80年。4月には式典を行ないますが、これを機会に新潟の古い写真を集めました。この中から珍しい写真を皆さんに紹介します。

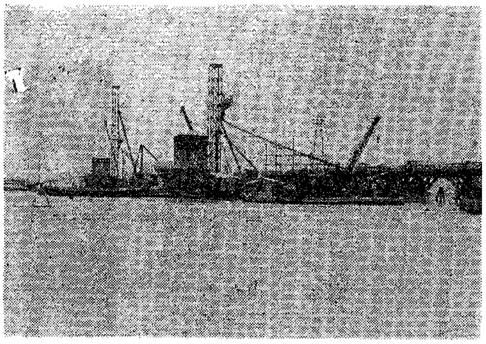

◀昭和2年5月から行なわれた万代橋架け替え工事の写真です。この万代橋は鉄筋コンクリート造りで昭和4年8月に完成している。向う側の木橋は、明治42年12月に完成したもので、幅4間、長さ430間あった。近代的万代橋の完成で、東、西新潟が真に結ばれ、今日の新潟市発展へとなった。

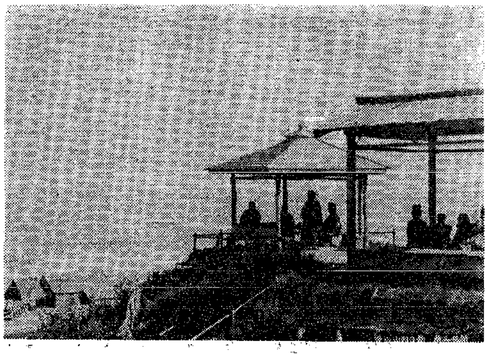

▶昭和初期の日和山海岸の風景です。海岸欠壊などもまだなく、あずま屋などあり、市民の憩いの場所として、新潟市の名所となっていました。前方には漁師のとまやなどもあり、毎朝、地引き網が行なわれ、相当の漁獲量があったものでした。

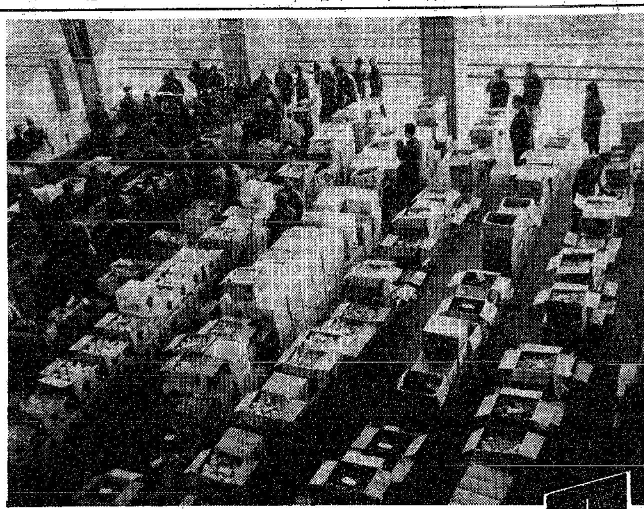

中央卸売市場では朝早くから新鮮な青果物のセリが行なわれている。

中央卸売市場の役割
価格安定と明るい取り引き

三十九年十月一日、新潟市中央卸売市場が開設してから五年。流通機構の近代化に大きな役割りを果しています。そこで今回は、青果物の広域流通の面から中央市場について話し合っていただきましたが、その要旨です。出席者は、新潟大学人文学部助教授臼井晋。市場運営協議会副会長岡村淑一。新潟中央青果社長栗山源太郎。新潟市長渡辺浩太郎。市場長桑野茂。司会は新潟日報論説委員酒井義昭の皆さんです。

▽市場の効果

市場開設の効果について、出席の皆さんから次のような話しがありました。

「露天市場で取り引きしていた当時、価格調査をやったが、同じ市内でも価格のアンバランスが、実にひどかった。市場開設で公正価格が生まれ、環境衛生面でも改善された。」

「広い範囲における流通機構が確立された。」

「開設当時は新潟地震のあとで流通機構と交通混乱はひどかったが、市場開設で県外との取り引きがスムーズにできた。市場がなければ流通面で非常に困難な問題が生じていたかも知れない。」

▽その必要性

市場の必要性などについては…。

「生産者側でも年々、人手不足となり、出荷、販売とも市場を通すことが必要になっている。」

「露天市場では、ソデ下取り引きで当時者しか価格を知らなかった。現在はセリで公明な取り引きになった。」

「生産地域の青果物がスムーズに流れ、全国的に統一がとれる価格形成になった。」

「生産者も計画生産、出荷、包装などに真剣に取り組むようになったのも、市場があるからだ。」

▽将来の機構

将来の市場機構については次のような話しがありました。

「広域流通の時代になった場合に、市場の機構がマンモス化することがいいのかは、検討する必要がある。青果物のユーターン現象が起きているので、市場の分場を検討することも必要ではないか。」

「県の拠点市場にする必要があるし、水産物も取り扱うことが理想だと思う。」

荷受人の単数、複数制については……。

「独占的価格操作を市で監視することができれば、単制数がいいと思う。」

「五十万都市までの市場は、単数制でなければ過当競争の恐れが起きてくる。独占的にもなり兼ねないという心配も、今日のように通信網発達の時代には、あまり心配もないのではないか。」

▽広域流通

出荷団体や産地の育成問題については、次の意見がでました。

「県内の産地には、中央規格にするように指導している。」

「県下の生産者に対する包装、規格、量目などの指導結果は、現在では大根にいたるまで、規格ができあがり、県外産地と対抗できるようになった。」

「市内の農協も合同を進めるべきで、複雑な農政に対処できないのではないか。一本化されたら生産と集荷に効果があるはずだ。」

新潟県における中央市場の展望については……。

「需給のバランスをとるため、計画出荷できる生産方式をとるように全国的視野で指導する必要がある。」

「中間経費をはぶくためにも、市場の分場を進めるべきではないだろうか。」

「中央市場は、単に新潟市のためだけでなく、県単位で考えなければならない。市場の公共性を強調したいし、その運営も生産者から消費者まで参加すべきだ。」

「広域流通の時代では、市場の大型化に備え、ここを利用する近隣の市町村も受益者負担的考えで、市場管理に参加すべきではないだろうか。」

市役所あんない ⑫
―体育課の仕事―

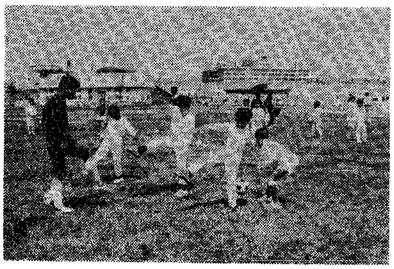

スポーツ都市造りの中核
施設を大切に使いましょう

○…体育課は、教育委員会に属し、一番堀通りの陸上競技場内にあります。ここには藤田課長以下三十二名の職員が働いています。

○…体育課の仕事は、市民の体育向上を目的とし、スポーツを通じての明るく健康な人間造りと、スポーツ都市造りを進めることです。昨年十月十日、スポーツと音楽都市宣言を行ないましたが、スポーツ面での推進は、同課が担当しています。

○…同課には、学校体育係、市民体育係、管理第一係、管理第二係、庶務係の五係りがあります。

○…学校体育係は、小・中学校の先生を対象に、体育の指導をしています。また、夏の水泳シーズンには、海岸の調査なども行なっています。

○…市民体育係は、市民を対象に体育の指導をしていますが「若返り教室」「スポーツ少年団」「トレーニングセンター」などを主催して、好評を博しているのも、この係りの仕事です。

○…管理第一係は、屋外の施設、鳥屋野球場、海辺公園の少年野球場、陸上競技場、市営プール、なかよしプール、ラグビー場、庭球場などの管理運営を行なっています。

○…管理第二係は、屋内施設体育館、武道館、公会堂の管理を行なっています。

○…庶務係は、各施設の使用許可や使用料の徴収、課の庶務それにスポーツと音楽都市の事務局にもなっています。このほか教職員アパート二棟の維持管理もこの係りの仕事です。

窓口の弁

施設を利用する場合は、市民の財産であることを忘れず、大切に使用してほしい。また、催しには、市民の積極的参加をお待ちしています。

この欄の広告の取り扱いは新潟広告センターへ

運転免許は
実技試験免除の公認校で
●第一種免許●普通第二種免許
実習、学科とも午前9時～午後8時まで
新潟県中央自動車学校
新潟駅裏 TEL 代表 (47) 5201
●スクールバス無料運行
新潟駅前線・市内巡回線・山ノ下～松浜～豊栄線亀田～水原線
●入校相談部を設けました。お気軽にご相談ください。
●案内書送呈

記念写真プレゼント 期間4月10日まで

入学・卒業・就職・栄転…etc.！うれしい悲鳴の3・4月
お祝い会・お別れパーティーの会場にどうぞ……
●ご来館のお客さまをグループ毎に撮影
（但し5人さま以上に願います）
●撮影は専門家がいたします。
●写真は全員にキャビネ版か八ツ切りでさしあげます。
結婚式は弁天閣で ことしの花嫁さんに金の指輪をもれなくプレゼント
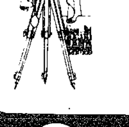
ホテル東華楼
新潟市とやの湖 TEL (0252) 45―4401

織元から直接皆様のお手元へ
美しいきもの
おし本呉服店
関屋本村町1 金仏寺上手脇 TEL 66―2047 3880