市観光写真コンクール

青木さんの「佐潟の漁労」が推薦に

市と市観光協会および商工会議所が主催した「第十三回新潟市観光写真コンクール」の入賞作品が去る一月二十日発表されました。

応募作品は、四八〇点。その中から観光対象にふさわしい名勝地、風俗、行事などの優れた作品四〇点が入賞しました。

なお、入賞作品は、二月二十五日（火）から三月一日（日）まで小林デパート五階に展示されることになっています。

▽推薦「赤塚佐潟の漁労」白山浦二丁目 青木丈夫

▽特選「みこしご乗船」山ノ下長者町六一 丸山 叡

「パルプ工場」南蒲原田上村 神田昭一

▽入選

山木戸二 土佐茂雄
南横堀町 田中英世
流作場初生町 熊谷一雄
関屋堀割町一 青山露光
秋葉町一 大島徳太郎
沼垂日の出町 吉野軍一
本町二 大木芳雄
新発田市猿橋一区 長川 久
新津市新栄町 中村六蔵

▽佳作

青山露光（七点）十二時男（三点）土佐与四雄、野中土佐浩、渡辺綱雄（三点）神田昭一、横木利平、吉野軍一、大島徳太郎、熊谷一雄、河野孝資、熊谷悦子、大木芳雄、加藤義寛、三原俊吾、瀬野忠、曽井隆一、曽井敏、小林佐和子

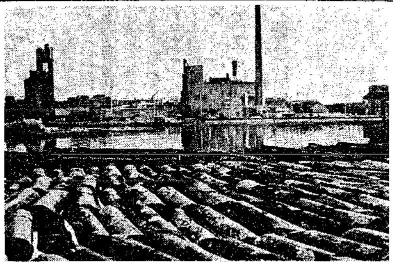

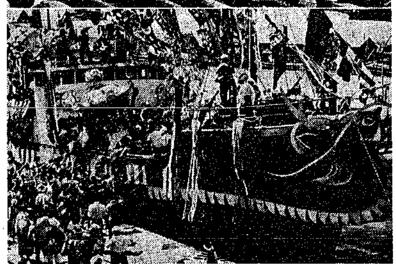

㊤推薦「赤塚佐潟の漁労」　㊥特選「パルプ工場」　㊦特選「みこしご乗船」

水道管にも防寒コートを

1 凍結防止の方法

① 凍りそうな寒い晩には，寝る前にありあわせのビニール袋などをじゃ口にかぶせ，ひもでしばっておきましょう。

② 露出している給水管には，毛布，フェルト，厚布，むしろ，縄等を巻き，その上にありあわせのビニール等を包帯状包に巻き，中がぬれないように保護しましょう。

③ 土かぶりのうすい路面の給水管には，30センチメートル以上，土をかぶせましょう。

2 凍結した場合

① じゃ口が凍りついて水が出ない時は，まず始めにぬるま湯をかけ，順次熱い湯をかけて，静かにじゃ口をあけてください。

ただし，風呂のお湯より熱いものはいけません。気ながに時間をかけてください。

② 直接，熱い湯をかけると破損の原因になります。

3 破裂して水が吹き出した場合

① 鉛管の小さな穴は，金づちの先で軽く周囲をたたくと水が止ります。

② ビニール管，その他の場合は，チューブか，ゴムテープを巻いてください。

③ 最近，水道を引かれたご家庭では，メーター箱の中にバルブがついておりますのでこれを使用して水を止めて，水道局または，公認水道工事店に修繕の申し込みをしてください。

花いっぱい会で 花箱などあっせん

美しい花は四季を問わず、いつ見ても人の心を豊かにしてくれます。花を植えて明るい生活を営み美しい町にしようではありませんか。新潟市花いっぱい会では「一輪、ひと鉢、ひと箱運動」を実施し、希望者に花鉢、花箱、花の苗を安くあっせんしています。国体は日一日と近づいてきます。美しい花を咲かせて遠来のお客さんからも見ていただきたいものです。

一戸にひと鉢 花の鉢

●花鉢 パンジー一八㌢六寸鉢植え 一〇〇円 五月初旬にお渡しします。

●花箱 パンジーわい（矮）性石竹植えの木箱。縦二三㌢、横六〇㌢、高さ一六・五㌢。六五〇円（ただし、スポンサーの名入りの箱は四〇〇円。五箱単位でお申し込みください。五月初旬にお渡しします。

●花の苗 四月初旬パンジーの苗を実費であっせんします。

●申し込み要領 申し込み用紙（連絡事務所にあります）に記入し団体の方は、直接連絡事務所へ、個人の方は支部毎にまとめて連絡事務所へお申し込みください。代金は申し込みと同時に納入していただきます。申し込み期日は一応三月中旬までとしますが希望数多いとそれより早く締め切ります。

※花いっぱい会連絡事務所 礎町二ノ丁 田中方 電話② 二九一二番

電話回線の切り替え作業 西新潟中央地域に

新潟電話局では、西新潟中央地域の電話回線の切り替え作業を、七月下旬完了を見ざして進めています。この作業は、本紙先月号でお知らせした関屋分局（四月下旬開局予定）への収容替えと、それと関連して回線を拡張して加入希望者の需要をみたすために行なわれるものです。

なお、切り替えにあたっては、そのつど了解を得て電話を一時不通（二～五分くらい）にしていただくそうです。電話局では、たいへん恐縮ですが、なにとぞよろしくお願いしますといっています。

また、長時間電話が不通でしたら障害係（一一三番）へご連絡いただきたいとのことです。

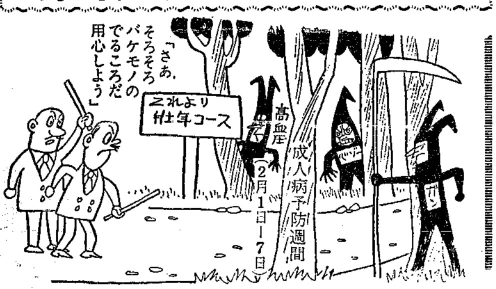

ひとりで三千五百匹 ネズミとりの名人 伊原さん

去年十一月十日から一か月間、全市いっせいネズミ駆除運動を実施しましたが、その結果がまとまりました。それによりますと、捕えたネズミは五万八百六十四匹、そのほか、薬剤にって死体を発見できないものをあわせますと、数千万円の被害をうかせたことになります。個人では、毎年県下のネズミとり名人位を争っている長潟の伊原さんが、ことしも二位を大きく引き離して市長賞をうけました。優秀な成績をあげた組織、個人は次のとおりです。

▼組織

◦市街地 下酒屋衛生班 内野三番町 西天明町 内野六番町 内野七番町 日の出町三の一

◦支所地区 長潟 鍋潟 猿ケ馬場 丸潟 蔵岡 花の牧 満五郎 早潟 上沼

▼個人（数字は捕えた数）

◦市街地 ①酒屋町・米田研一郎153 ②西龍ケ島・坂井善作117 ③西天明町・横山モト85

◦支所地区 ①長潟・伊原小四郎3、503 ②石山・渡辺一市1、132 ③紫竹・堀勘一559

季節のしおり 節分

立春の前夜のことを節分といいます。大寒の末日で、冬の節が終わって、春の節に移る時で地方によっては、寒ばなれとか節替りというところもあります。

追儺（ついな）は、一般には節分の行事の最も大きなものと考えられているが、これが節分に行なわれるようになったのは室町時代以後のことといわれ、鎌倉末期までは大晦日に行なったようです。

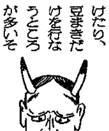

わが国の追儺（ついな）は唐代の儀式を輸入したもので、豆を投げてオニを追うことは室町時代に明（みん）の風俗を輸入したものといわれています。各地の寺社の追儺会（ついなえ）は、それぞれの古い作法があったが、最近は除災の礼をわけたり、豆まきだけを行なうところが多いそうです。

なお「節分」という大蔵流の能があるので、荒筋を紹介してみます。

シテ 鬼 アド 女 節分の夜、女主人がひとりでいるところへ、蓬莱（ほうらい）の島からオニが隠れみのに、隠れがさをつけてやってきます。女はびっくりして「あっちへ行け」というと、「何ぞ食うものが欲しい」というので荒麦を与えてやります。ところが、なおもほころびを縫えの、女房になれのと泣いてくどくので、女は欲にかけて、「蓬莱の宝物をくれ」というと、オニは「おやすい所望」と隠れみの、隠れがさ、打ち出の小づちなどの宝物をみんな女に与えてやりました。さあこれからは、この家の亭主とばかり、腰をたたいてくれというと、女は打って変わり、「福はうち、オニはそと」と節分の豆をまいたので、ほうほうのていで逃げ出したそうです。

農業手帳 秋落ち田の手当は今がよい

水稲の成育が初期にはおう盛であっても、後期には急におとろえ穂が貧弱となって減収するのを秋落ちといいます。秋落ちの原因はいろいろありますが、大部分は土壌に欠陥があるようです。

その対策としては、砂質土では冬の間にネン質土を客土したり、たいキュウ肥を増投して耕土培養につとめ、あわせて床じめやベントナイト、大谷石粉末などを入れて水もれを防いでください。硫化水素の発生する老朽田は、硫酸根肥料の使用を禁止し、今頃から鉄分を含んだ赤土や肥鉄土、ボーキサイト鉱などを投入して鉄分を補給しておくことがたいせつです。

無料健康相談日程 午後二時～三時

科目	日	曜	場所
内科	2月 4	火	西保健所
小児科	5	水	東 〃
外科整形外科	11	火	西保健所
皮膚泌尿器科	12	水	東 〃
眼科	18	火	西保健所
耳鼻科	19	水	東 〃
産婦人科	25	火	西保健所
	26	水	東 〃
内科	3月 3	火	西保健所
小児科	4	水	東 〃

お宿も うちも 信用金庫!! 皆様の銀行 新潟信用金庫 本店……市役所向い

楽しい仕事で、安定した収入
婦人集金係募集
・内容 証券貯蓄の集金
・条件 満25～45才まで新制高・旧制高女卒
・待遇 初給一三、〇〇〇円（固定給） 交通費支給 健康保険有
ご希望の方は、履歴書、写真を左記宛、二月十五日までに郵送下さい。面接日等お知らせします。
新潟市本町通七ノ一〇九〇 野村証券新潟支店 人事課 TEL③五一五一

診療時間9～5時
新潟ビル診療所 牧 徹
古町6番町（新潟ビル2階）
電話(2)4600－(2)6290（時間外）

社員特別採用（男・女五名）
応募資格…25才～40才 簡単な事務のできる方
職種…代理店管理・団体事務管理・保全・業務・営業・その他
勤務時間…9時30分～3時30分
給与…本社の給与規程による
年一回昇給・ボーナス年二回 各種社会保険有り 履歴送締切 2月末日
東仲通り一 安田生命 人事課

不時の火災に備えて御加入ください
新潟市火災共済
消防本部内 電話（代）③3191（直）③5274

御婚礼の式菓子は
古町十字路本局前
丸屋本店 TEL ② 3748

貸衣裳
（会員外のお方もご利用下さい）
冠婚と葬祭の
新潟県新生活互助会
本部 東中通り1の86 電話③0305

花の貯金箱の会が誕生しました！
どなたにでも（10種類）みんなあげます
本町九 新潟産業信用組合 (2)6742
特殊な銀行
県・市の納税は当組合窓口へどうぞ

この欄の広告は新潟日報事業社 電話②〇〇五三へ