国体版

国体を迎える
まちです
美しく

新潟国体まで 153日

市の国体施設 九分どおり完成

国体道路の整備も順調
渡辺市長各競技場を視察

渡辺市長は十二月十三日新潟市の国体競技会場を視察しました。

これには市国体事務局の太田専任次長、児玉財務部長、石川市民運動部長、高橋衛生部長、中島広報部長ほか各部員ら約二十名が同行し、相撲場、県警射撃場、県立工業、競馬場、新潟商業、北越商業、東工業高校、山ノ下中学校の順でまわりました。

護国神社境内の市相撲場はすでにすっかりできあがり、大会のさい選手、役員入口となる正門に通ずる水道町通りの舗装が急ピッチにすすめられていましたが、渡辺市長は相撲場と遺族会館のあいだなど、周辺美化について指示しました。

またピストル会場にあてられる県警射撃場では、周辺一帯の環境美化について、関係各課でなお検討するよう要望しました。

レスリング会場（県高）では、「ここは駐車場の問題があるね、それに両陛下がお出でになる予定の会場だから旧体育館は整理の要があるようだ。県との関連で検討してみよう」と感想をのべ、次いでまわった新商、北商、東工業、山ノ下中については、周辺環境の美化、道路整備等を関係者に指示しました。とくに山ノ下中学校のサッカー会場については、校庭の周囲にもっと植樹をした方がよいと話していました。

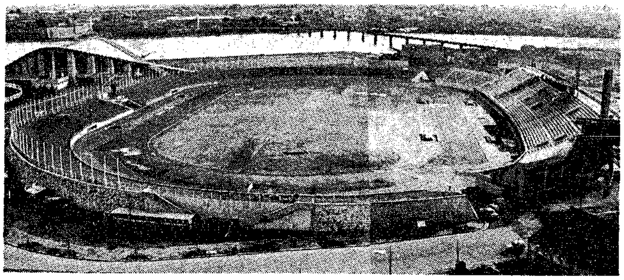

県営 陸上競技場が完成
国体のさいの開・閉会式場

ながいあいだ市民に親しまれて参りました市営白山競技場が、こんど県営陸上競技場として全く新らしく生まれかわりました。新潟国体のさいはここで開・閉会式と陸上競技がおこなわれます。

新競技場は、黒土のシンダートラックで一周四百メートル、フイールドは高麗芝張り、収容人員は正面スタンド八千人、芝生スタンド二万七千人の計三万五千人です。これに要した工費は約二億二千五百万円です。（県市折半）

正面スタンドは鉄筋コンクリートづくり四階建て、その下には管理室、医務室、用具室、更衣室、シャワー室、貴賓室、報道室などがあり、またスタンド最上段には開会式当日、両陛下がおすわりになるロイヤルボックスがあります。

バックスタンド中央には、長岡地方から出土した火焔土器を模して、工芸家早川亜美氏（関屋堀割町）が製作した聖火台が設けられてあります。

六月六日の開会式には全国からの選手・役員・観覧者など約七万人がここに参集し、翌七日から十一日までの五日間、全国四十六都道府県の陸上選手約千七百名が、郷土の期待をになって日ごろ練磨の"若い力"を競い合うわけです。

写真は新装成った県営陸上競技場

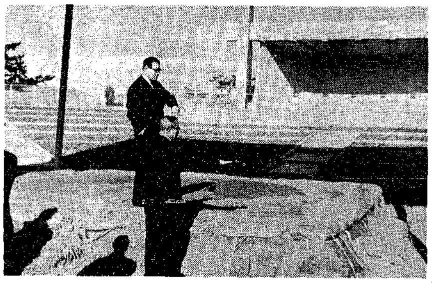

新潟市相撲場で…

山ノ下中学校グラウンド（サッカー会場）で…

街を花いっぱいにかざり、全国からの国体参加者を迎えよう――という運動がいま全市に展開されています。

新潟国体の開かれる六月はじめころに咲く花としてはいろいろありますが、国体事務局では開花の確率と配色の点を考え、新潟市における国体の花を

三色すみれ （赤・白・紫）
わいせい石竹 （赤）
きんせん花 （黄）

の三種とし、ただいまその花苗と花鉢の予約を受付けています。値だんの方は

花苗 （一本六円五十銭）
花鉢 （一鉢 約百円）

となっています。

すでに市内十地区より花苗一万三千本。また西堀四、水道町などの町内からは、花鉢七十四鉢、あるいは百鉢といった具合に予約註文がとどいております。

ご希望のお方は、お早めに町内単位で、市役所六階社会教育課内花いっぱい会事務局へお申し込み下さるようお知らせいたします。

"国体物資対策"協議
畳やさん早速割引き奉仕

市国体事務局では、国体宿泊業務を円滑にすすめるため、青果物業者など、宿泊に直接関係する物資をとりあつかう市内の卸・小売組合代表者と去る二十日、日興証券ホールで会議を開き、物資の確保、値だんの割引きなどの点について話し合いをしました。

先ず事務局側から国体の趣旨をご理解のうえ、宿泊施設・民泊家庭などで必要物資を多く購入できるよう協力を依頼しました。

これに対し、業者の方からは、各業種とも対策はそれぞれ考えているので、国体期間中品不足になるようなことはないと思う。値だんの割引きについては「国体協力の店」といった表示をするのもひとつの方法だが、アウト・サイダー（組合非加入者）との間に問題がある。いずれにせよ業界としては国体参加者の宿泊状況をはあくして大いに協力してゆきたい、と答えました。

また席上早速、畳業者の方から一月より、三月までの期間中に、市の証明書をもって来られた方に対し、すべて協定値だんの一割引きで協力すると確約しました。

宿泊施設、民泊家庭の方でそのようなご要望がございましたらご利用ください。

なお、証明書は一月中に関係者に事務局からお送りいたします。

物資対策会議（日興ホール）

国体寄附は損金扱い
関東信越国税局より認可

市のおこなっている国体募金は、こんど所得の計算上損金に算入される指定寄附金（法人税法）および特定寄附金（所得税法）扱いになります。

市国体実行委員会では、目下市内の法人会社を対象に国体募金をお願いしていますが、これに応募される方々のご希望にそって、かねてより関東信越国税局に税法上の特殊取扱いについて認可を申請しておりましたところ、このほど正式認可がありました。

なお、十二月十四日現在の募金申し込みは四一八件、申し込み金額は七百六十六万九百十二円となっています。ご協力を感謝申し上げると共に、今後ともよろしくご支援ご協力を係ではお願いしています。

"民泊割り当て"完了大会
―関屋地区で実施

関屋地区愛市運動推進研究協議会（会長吉田常三郎氏）では、十三日午後「関屋地区民泊割り当て完了大会」を公民館南分館で催しました。

これは関屋地区の民泊目標達成を期して開かれたもので、地元から自治会、婦人会、愛市運動推進委員関係者ら約六十名が出席し、市国体事務局からは太田専任次長、二階堂企画室次長、若林宿泊接伴部長、倉沢同副部長らが出席しました。

吉田会長の開会あいさつのあと市の太田次長は「山口では地元婦人会が大活やくし、山口国体成功の原動力となっていました。新潟国体もぜひそうありたいもの、皆さまの一段のご協力を」とあいさつしました。

続いて事務局側から国体準備の現況、民泊業務、愛市運動第三次実践活動などについて説明がありこれに対し地元側から選手の歓迎装飾についてなどの質疑がなされ最後に会長から「地元の協力態勢をいっそう盛りあげ、民泊目標完了を期して進もう」と決意がのべられ、大会をおわりました。

民泊大会（南部分館）

準特選 新潟県観光土産品コンクール
ふるさとの味
新潟県推薦土産品
新潟市推薦土産品
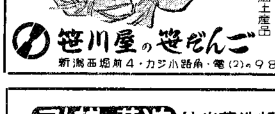
笹川屋の笹だんご
新潟西堀前4・カジ小路角・電（2）の9822

ゆきも名店
かえりも名店
沼垂デパート
TEL ④5171

編物・手芸 出張講習に応じます
手芸材料・編物機械
（3月末日までに現金でご購入の方20名様に限り ￥22,800の一流編機を￥12,000でお渡しいたします）
実践編物手芸学院 事業部
水道町一丁目 電話（2）8586

産科婦人科
入院随意
渡邊病院
院長 渡辺福明
新潟市上大川前通り八番町
電話（2）四四一四（3）〇四一四
（2）七五一五

引越の荷造は当荷造部へ
万代 通 に連絡いただければ
すぐ 社員をお伺いさせます
日本通運（株）新潟支店専属
新潟日通工業（株）荷造部
日通万代営業所内 TEL 4―1111 内線355

文化生活は水洗便所から
NEO 式浄化槽を御用命下さい
西原衛生特約店 北陸工業
本社 新潟市古町6 ③3529
工事部 〃 西堀5 ④9545
商事部 〃 花園町60 ④2073
東京・高田・糸魚川・直江津・柏崎 各支店出張所

眼科・循環器科
白柏医院
新潟市沼垂古町二 電話④5677番