西日本一の陸上競技場

難問にはまちぐるみの体制で

――山口国体の準備状況――

第十八回国民体育大会は、夏季大会が九月十五日から十八日までの四日間、秋季大会は十月二十七日から十一月一日までの六日間、山口市を中心として開かれます。

山口県では、友愛、奉仕、躍進の国体スローガンをかかげて早くから準備活動にまい進しておりますが、その進行状況などを市国体事務局の係員が視察してまいりましたのでお知らせします。

施設関係　収容人員三万六千人。西日本一といわれる陸上競技場はすでに完成。規模は昨年の岡山県営陸上競技場よりも立派なもので、地形にあわせて拡声器を配置するなど、ゆきとどいた施設です。メイン・スタンドの下には花壇を作るなど、なかなか考えて設計をほどこしています。隣接して一周三百ﾒｰﾄﾙのサブ・グラウンドそれに四万六千六百四平方ﾒｰﾄﾙを有する駐車場とめぐまれた条件を備えています。

長門市にある相撲場は山をくずして作ったもので、市内を見おろす小高いところにあります。八千人収容というこの施設も、本市の相撲場のように控え室、足洗い場ふろ場がないので、規模からすれば新潟の方がすぐれているようです。

防府市のサッカー場、馬術場などは全く手をつけていず、小郡市のラグビー場はこれから五十万円の経費を投じて片側だけスタンドを作る計画ということで、施設関係ではかえって新潟の方が進んでいるといっても過言ではないようです。

民泊・その他　山口市では民泊について二千六百人を予定していますが、まだ六百人しか受け入れが決まっていないといった具合で、いま地元の婦人会、町内会とさかんに話し合って準備を進めています。

しかし、感心したことは、国体は官庁だけがやるものでないということで、民泊、街頭装飾などは婦人会、町内会と話し合い、まちぐるみの体制に持っていく方法をとっています。

また、まちを歩いている人も親切で、物をたずねても、はっきりと親切におしえてくれるなど〃親切とあかるい笑顔で国体を〃のモットーが市民の間にすきまなくしみこんでいるといった具合です。

いずれにせよ山口を見てきて、すべての点でまだまだ研究し努力しなければならないと強く感じました。

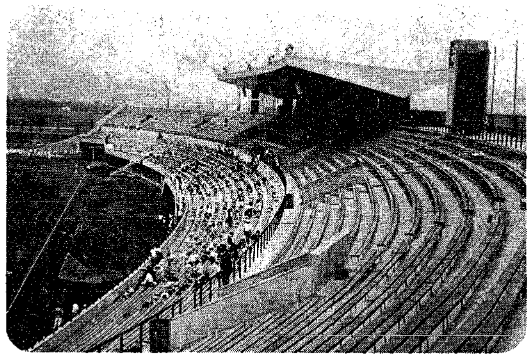

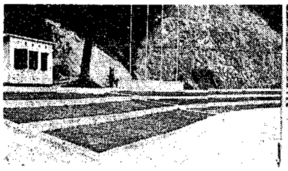

毎月十八日を全市清掃の日　三条市

今年の一月、未曽有の豪雪に見舞われた三条市も、市民一致団結の力によってすっかり立ちなおり、国体への準備活動にいそしんでいます。

三条市で行なわれる国体競技種目は、弓道とバドミントンの二種目ですが、北陸随一といわれる弓道場が昨年完成、バドミントンも六コートとれる三条高校体育館があって競技会場の整備もほとんど終っています。問題は宿泊と選手を暖かく迎える運動で、宿泊予定は、選手、監督、役員その他で約千人とみて市内の旅館三十軒で七百人が限度。残りは寺院へ依頼する予定ということです。

衛生面では、赤痢、食中毒のシーズンとあって保健所が中心となり、受け入れ家庭を軒なみまわったり、心構えとともに衛生調査、指導を行ない万全を期しています。

また、毎月十八日を全市清掃の日と決め、町内ごとの清掃奉仕、川にゴミを捨てない運動など展開、駅前や公共施設に花壇も作られ、まちの美化運動が盛り上りつつありますがなかにはまだ川にゴミを捨てたり、植えたばかりの花壇を荒らす不心得な人もあって、頭をなやましているということです。なにはともあれ、全日本実業団バドミントンや、一日から始まった全国高校バスケットボール大会など大きな大会の経験によって、市民の間に国体に対する心構えが浸とうし、すべての面で、積極的な協力活動を展開しています。

全国教員相撲選手権大会開催　八月十八日市営相撲場で

新潟国体の準備大会として、全国教員相撲選手権大会が、来る八月十八日(日)新装なった新潟市相撲場(護国神社わき)で開催されます。

この大会は、昨年茨城県笠間市ではじめて開かれたのに続く第二回大会で、内容は都道府県対抗となっており、一県一チーム、先鋒、中堅、大将の三選手によって覇を争う団体戦(予選三回後十六チームによるトーナメント)と、トーナメント制による個人戦です。

昨年は三十県が参加して実施されましたが、本年は新潟国体準備大会でもあり、昨年以上の盛会が予想され、選手、役員約三百名近くが参加します

この大会に出場する新潟県チームのメンバーは新潟商業高校教諭小川光哉氏ほか二名が予定されています。なお、入場料は当日百円、前売券八十円、高校生以下三十円となっています。

国体食の指導者講習会

新潟国体のさい選手をもてなす標準献立ての指導者講習会が七月五日東保健所で行なわれました。

指導者講習会には、東、西保健所と学校の栄養士、それに市食生活改善普及会員など約四十人が集まり、五日間の標準献立十五食分を作り、渡辺市長ら関係者が集まって試食しました。

また、七、八の両日には献立てと材料を小林デパート食堂に展示しました。なお民泊の家庭が決まりしだい一般の講習会を開く予定です。

☆　☆　☆　☆

国体射撃会場(関屋浜)　―完　工―

国体競技の規格にあわせて改装中だった新潟市関屋浜の県警察学校射撃場の完工式が七月九日同射撃場で行なわれました。

うち初め式には、県警の国体ピストル選手村山警部補ら八名が見事なうでまえを披露。

この射撃場は、総工費七百万円で完工したもので、標的もこれまでの倍の二十的。敷地も七千三百平方ﾒｰﾄﾙに拡大され、控え室なども完備した立派な射撃場です。

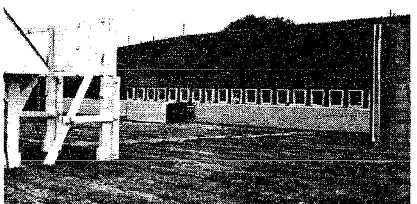

街頭も　職場も
家庭も　花いっぱい
美しく

<国体の花>　―バラ(2)―

病気と害虫の防ぎ方について

ばらの大敵は黒点病とウドンコ病です。病気を防ぐためには、たえず薬剤散布が必要です。害虫はアブラ虫、葉を食う青虫やシャクトリ虫類、コガネ虫、春先きに新芽を枯らすクキバチやゾウ虫、根をかんで木を枯らすカミキリ虫、夏に葉の裏に寄生して葉を落※させるアカダニなどがあります。これら全部に有効な薬はまだ出来ていないので、比較的人体に害の少ない薬を配合に使います。

オーソサイド(キャプタン)	三g
オルトン(水和硫黄剤)	三g
マラソン乳剤	二cc
展着剤	一cc
水	一ℓ

これを週に一回、三月中旬から十一月いっぱいまでくり返して散布してください。

せん定と花の切り方

せん定は、木の形をととのえ、木を若返らせて新しい枝を出※させ美しい花を咲かせるために絶対に必要です。せん定時期は年二回、二月と九月上旬です。

図は、二月のせん定で、木全体の三分の一から半分に切り、九月のせん定は軽く先の方をつみ取って木を整理する程度にとめます。つるばらは一月中に先の細い枝だけ切ることが大切です。花を切るときは木のためを考えて葉を二・三枚必ず残して切り花が散った場合は葉を三・四枚つけてすぐに切りすてておくことが忘れてはならないことです。

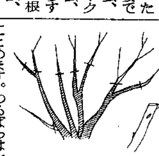

引越の荷造は当荷造部へ
万代 すぐ 通 に連絡いただければ 社員をお伺いさせます
日本通運(株)新潟支店専属
新潟日通工業(株)荷造部
日通万代営業所内　TEL4―1111　内線355

セトモノは光林
新潟古町四　電(2)9242番

おいしさと、栄養がイツパイ!
はり糸のカステラ
1本330円より
お菓子のはり糸
新潟市古町5　TEL②2062③0876
売店　新潟駅名店デパート

ヤマハピアノオルガン
西日本代理店
ニイガタ 名曲堂

旨い味
割烹と仕出しの
大直
新潟市西堀通八・電2-3679

ミリオンで学力向上!
スチール製ですから いつまでも新鮮です
株式会社 日青堂
事務機械と文具全般
美術謄写印刷
新潟市営所通一
電(2)4295(3)3341

英語生徒募集(申込受付中)
予備科　(小学五、六年生)9月5日開講　ABCの始めから教えます
初等科(中学一年生)
中等科(中学二年生)　開講中
本科(中学三年生)
沼垂英語専修会
新潟市沼垂西片原二　電(4)2883

文化生活は水洗便所から
NEO式浄化槽を御用命下さい。
西原衛生特約店　北陸工業
本社　新潟市古町6　③3529
工事部　〃西堀5　②9545
商事部　〃花園町60　④2073
東京・高田・糸魚川・直江津・柏崎 各支店出張所