共同納税相談所開設

—所得税・市・県民税の申告のために—

3月1日から 「新潟税務署」「新潟財務事務所」「新潟市役所」の三者では、所得税の確定申告や、個人事業税・及び個人市民税・県民税の申告について納税申告義務者のつごうのよいように、次のとおり申告者用紙の共同送付と共同納税相談所を開設することになりました。

1 申告書用紙の共同送付

市から個人市民税・県民税の申告書用紙と一諸に所得税の確定申告書用紙、または個人の事業税の申告書用紙などを同封して2月中旬過ぎ、該当者にお送りします。

2 共同納税相談所

37年分の所得税の確定申告書を提出される方のために新潟税務署及び市役所の13支所（沼垂山の下支所を除く）で3月1日から3月15日まで開設します。

この納税相談所は、混雑が予想されますのであらかじめ相談日を指定してお知らせします。

相談所では、所得税の確定申告書の記入指導や受付のほかに、個人の事業税や個人市民税の申告についても記入指導と受付もいたします。せいぜいご利用ください。

個人の事業税と個人市民税・県民税の申告期限は3月20日ですが、所得税の確定申告が3月15日までですから共同相談所は3月15日まで開設されるわけですからご注意ください。

3 所得税の確定申告をする必要のない方

この方のため、市役所総務部税務課（4階）または支所（沼垂、山の下支所を含む）出張所（木戸出張所を除く）で3月20日まで申告書の記入指導と受付をいたします。期限に遅れないように提出してください。

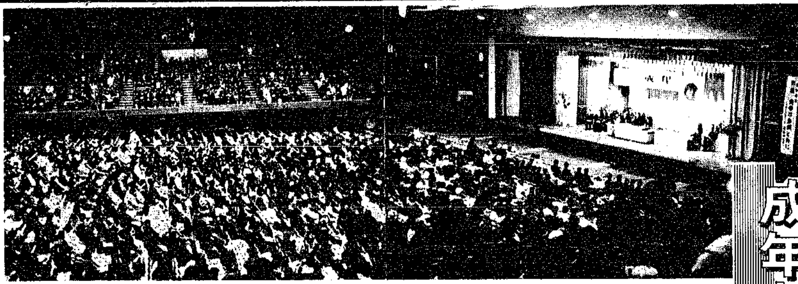

成年おめでとう

体育館でマンモス式典

一月十五日は成人の日。この日午前十時二十分から市体育館で、市教育委員会主催の成人式が盛大に行なわれました。市内の新成人は六千三百二十五人。朝からの荒れ模様の天気と、雪どけのために出足がおくれたが、開式までには約四千七百人の新成人が出席しました。まさにマンモス成人式という表現がぴつたりでした。

まず、石川教育長の開式宣言のあと、渡辺市長と塚田知事の祝辞があり次いで母親代表平井ハツイさん（沼垂大和町）は、「戦争当時の育児の苦しかつた思い出も、今では希望にみちてきました。」と祝辞をのべ、成人代表片桐美男さん（西堀通り六）桑野米子さん（上大川前通り七）の答辞があつて式典を終わり、次いで記念行事が行なわれました。

行事の最初は、記念論文「はたちの声」の入選が次のとおり発表されました。

一席 東入舟町三 会社員 筒井幸子
二席 二葉町一 学生 小林直司
〃 四ツ屋町一 会社員 大谷正子
三席 浜浦町二 会社員 吉田正宏
〃 山木戸二 会社員 大倉洋一
〃 関屋本村町一 会社員 小藤路子

次いで日本山岳会名誉会員槇有恒氏の講演「青春は自然とともに」があり、新潟交響楽団によるベートーベン作曲の「運命」を演奏、成年者の発案による記念植樹として体育館わきにイチヨウの苗木を植えて全行事を終りました。

飛行場の第二滑走路完成

ことしから待望の通年営業

新潟飛行場の第二滑走路が完成しました。

この新滑走路は延長千三百二十㍍、幅三十五㍍のアスファルトコンクリート。

従来の第一滑走路は、冬の北西季節風をまよこから受けるため、冬の四カ月間は使えないという不便がありました。しかしこの第一滑走路と変形Ｖ字に交差する第二滑走路はいわば冬季用。この完成によつて全日空の東京―新潟定期便も本年から待望の通年営業となる予定です。

また新潟空港の本命となつているこの定期便は本年から機種をいまの三十人乗りDC三型から四十人定員のフレンドシツプに変える予定で、所要時間も一時間半から四十五分に短縮され、問題の東京都内高速道路が完成すれば、新潟市内から都心まで約一時間二十分でいけることになります。

日ソ空路開設問題、裏日本縦断ルートの中継地問題などで一躍クローズアップされた新潟空港は、このようにして夢の島佐渡をバツクに、日本海岸の中心空港としての役割りを十分にはたせる能力をそなえつつあります。

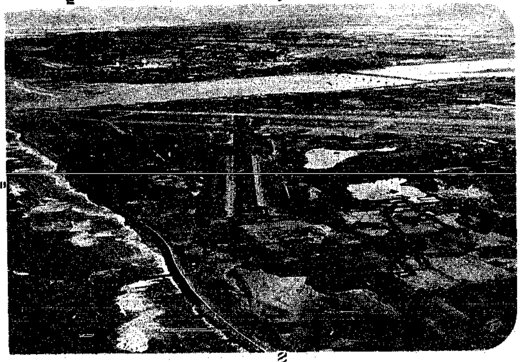

立体交差の橋げたつながる

新潟駅の表裏をつなぐ笹口の立体交差コ線橋の橋げたがつながりました。

工事費一億一千万円総延長三百七十六・五㍍、幅八・五㍍（副道を含め取り付け道路は二十㍍、レールをまたぐ部分は十二㍍）というこの工事もこの三月末には完成し、四月上旬に完成式の予定で、先月の八日からは、夜間工事も行なつて完成をいそいでいます。

行政苦情相談

2月18日（第3月曜）
（2月から第1・第3月曜日）
主催
新潟行政監察局・連合婦人会
市役所

2月22日（第4金曜）
主催
新潟行政監察局・市役所

場所はいづれも市役所で行ないます。
また、時間は午前9時から午後3時までです。

道路になる西堀

来年春までに

〝水の新潟八千八川〟……とその情緒をうたわれた西堀に、地盤沈下対策事業の排水管敷設工事が進められています。

ここ当分は堀の片側だけの流れを保ちながら、片側に排水管を埋める工事がつづくわけですが、来年の新潟国体までにはすつかり埋め立てられ、道路となる予定です。

新潟国体までの日数板

市庁二階正面に取り付け

第十九回国民体育大会は、みなさんご承知のとおり、昭和三十九年六月六日から十一日までの六日間、新潟市を主会場として開かれます。

新潟市国体実行委員会では、国体開催日までの残日数を表示する掲示板を、ちようど五百日にせまつた、さる一月二十三日に、市役所二階正面に取り付けました。この掲示板は縦二㍍、横八㍍の大きなもので、日一日と新潟国体が近づいてくることを知らせて、受け入れ態勢をととのえるよう、みなさんの関心を高めるために掲示したものです。

愛市運動の五つの柱

◇明るい住みよいまちづくり
◇楽しい美しいまちづくり
◇交通安全憲章を守る
◇親切と感謝をする
◇スポーツを愛好する

を主軸とした運動を推進して、市民のみなさんのご協力によつて新潟国体を立派なものにしたいものです。

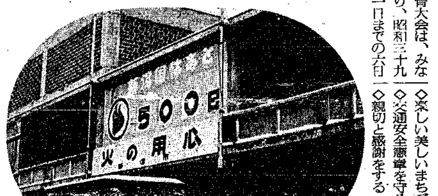

戸籍のはなし（その十）

―印鑑証明―(3)

印鑑をめぐる騒動

市役所で発行する印鑑証明書は昭和三十六年度で九万八千件、本年度は十万件を超すだろうと見込まれています。印鑑証明書の発行は、年々急増してゆく傾向にあります。

印鑑の登録や証明書の交付をうけるときは、人まかせにすることは事故のもととなります。

次に、最近市の窓口で起きた印鑑をめぐる騒動をお知らせします。参考として、悲劇の起らないようにしてください。

❶ 妻が登録してある印鑑を紛失したからといつて、夫が代理人となつて印鑑の登録変更をして、妻が苦労して掛けた保険証を担保として金を借りた例があります。もちろん妻は、なにも知りませんでした。

❷ 見ず知らずの赤の他人から、新築して間もない家屋を抵当に入れられ数十万円の借財を負わせられた例があります。新築した家屋は借金の必要がなければ保存登記が遅れることが普通です。そこが詐欺に狙われたのです。本人を架空会社の従業員にして、出張中に印鑑を紛失したからといつて、出張証明書をつくり、そのほか警察の証明書まで偽造して印鑑の登録変更の保証人になりすまし、偽造した委任状で印鑑証明書を入手。それによつて、本人に代つて家屋の保存登記を行なうと同時に抵当権設定登記も済ませて金を借り行方をくらましてしまいました。**新築した家屋には、なるべく早く保存登記をいたしましよう。**

市の窓口では、こういうことを防止しようと、代理人による印鑑を規制したり、いろいろ印鑑証明書の手続を厳重にいたしています。

このように印鑑制度の中には、社会の表裏を反映しています。印鑑登録や印鑑証明書の申請は、直接本人がおいでになるよう、くれぐれもお願いいたします。

レコード
楽器 デンキ
石山電気商会
古町二・三・六・名店デパート
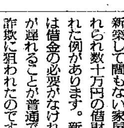
ヒット曲〔巨匠〕

1年もの最高の利回り
ダイワの割債
大和證券 新潟支店
新潟市本町通7 TEL③4101（代表）

広く人材を求めています
大和投信営業員募集
仕事 「大和投資信託」の販売
資格 年令25才以上男女（高・大卒20才以上）要保証人2名 未経験でも可
待遇 固定給1万円他比例給、有社会保険
応募 履歴書郵送、面接日通知す
新潟市東町1の79（新潟駅前） 電④4892
大和証券投資信託販売株式会社 新潟支店

塚田服装学校
春の新学期 願書受付中 入学日 4月10日
洋裁・和裁・編物・料理・生花
新潟市西堀前通り8 電❷7738・❸3730（宿舎あり）

私は負けない 一日一本㋣の牛乳これがあるから!
㋣ 塚田牛乳
白山浦二丁目35 TEL(2)2326(3)1842(3)1223