



## 熱烈歓迎

(日米親善高等学校レスリング大会)

さる6月24日、当町で開催された大会のため、22日から来町中だった選手たちのうち、マイク君とハーブ君が普根神社で行われていた校祖祭を訪れ、小学生から熱烈な歓迎を受けていました。

◀ホームステイ先での一コマ(右からハーブ君とマイク君)



### ▼今号のページ▲

- 今年の催し情報……………②③
- 西川サンシャインフェア92……………④⑤
- 7月26日は参議院選挙です……………⑥
- 国保税のお話……………⑦
- 英語指導助手きたる……………⑧
- 交通安全コーナー……………⑨
- 情報……………⑩⑬
- わたしの作品・赤ちゃんに  
にちは……………⑭
- 研修報告……………⑮
- 行事報告……………⑯⑰
- くらし・市民のこころ……………⑱

# にしがた

第 489 号 平成 4 年 7 月 10 日

(5月末日現在人口) 男 5,615人 女 6,079人 計11,694人 (前月比+10)  
転入 26 転出 18 出生 6 死亡 4 世帯数 2,860 (前月比+9)

# 今年のもよおし

11月1日

## 西川町農業祭in東京

今年の農業祭は、昨年までのやり方を一新し、東京近郊に在住する町出身者を対象に、町出身者同志の交流の場等と位置づけ、農業祭を東京で開催します。

なお、内容は、農業色をだしながら併せて参加者から西川町を思い出してもらえよう工夫して実施します。

(後日、ラジオでこの模様も放送する予定です。)



10月10日

## まんま祭り'92

みんなで巻こう

金太郎だいろ巻

昨年のまんま祭りを受け、今年は、その第2段とし、西川中学校屋内体育館で太いのり巻きをチーム別につくろうというものです。

これは、5人以上を一組に、予め用意した材料を使い、太いのり巻、をつくり、そのユニーク性などを楽しもうというものです。

他に昨年同様に超豪華景品が当たる大抽選会、も行われます。

10月18日

## 文化講演会

今年で3回目を迎える文化講演会を西川中学校講堂で行います。

今年は、文化性を考えることで「池田満寿夫氏・佐藤陽子氏」の二人を招いて行います。

# じょうほう〜!!

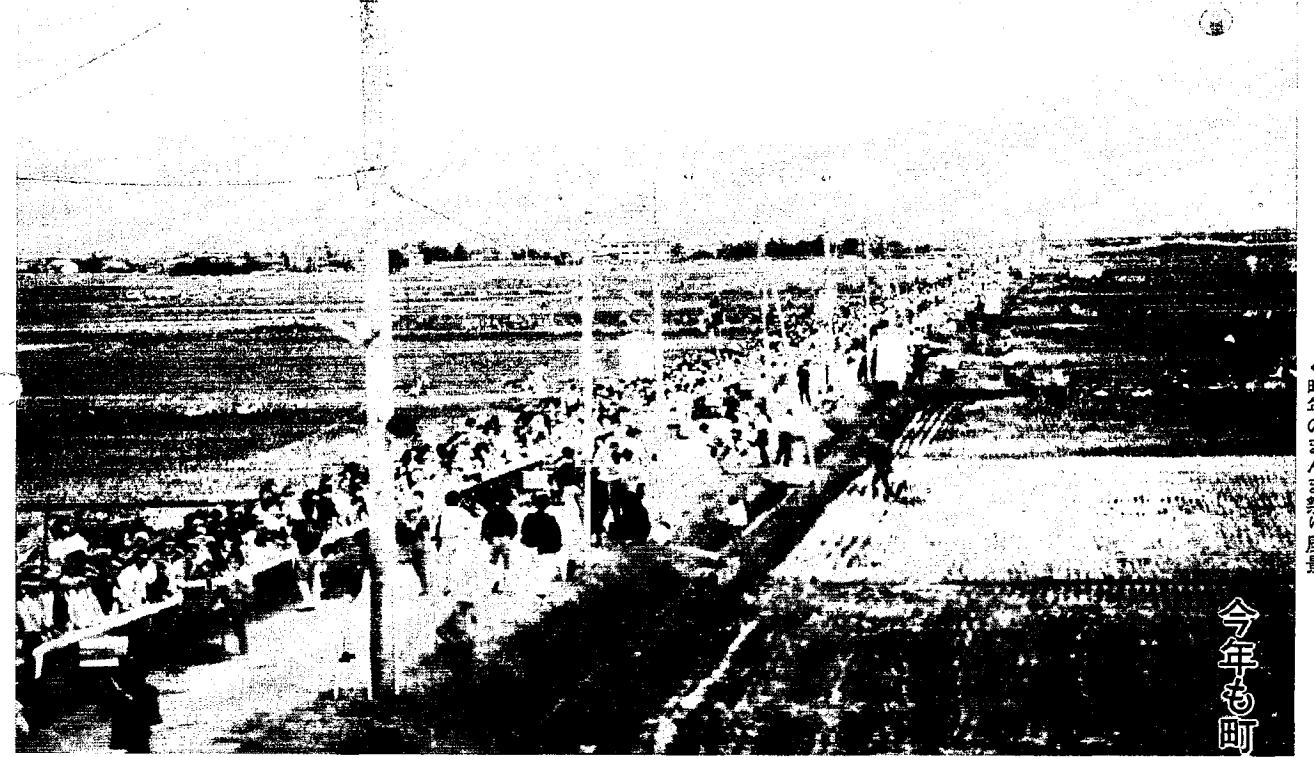

▲昨年のまんま祭り風景

今年も町民ととも...

8月25日~28日

## 西川まつり

恒例の民謡流し、みこし渡御などはもちろんのこと、昨年パワーアップしたサマーコンサートに、今年は東京から女性人気ロックバンド「さくらさくら」を招いて、花火の夜に音と光の共演をします。

7月26

## 西川サンシャインフェア'92

今年も昨年同様、本町通りを一日開放し、家族で楽しめる各種コーナーが開設されます。

また、夜は歌謡ショーや太鼓の演奏があり、一日にぎやかに行われます。

昨年、町村合併30周年で皆さんと一緒に祝いました。そこで、今年も町の活性化のステップアップのため、各種イベント等を予定しております。今号の広報紙では、これを皆さんにお知らせしますので、昨年同様のご協力をお願いします。

※イベントの内容とスケジュールは変更する場合があります。

あつぱくたさい!!

日時 7月26日(日)  
午後7時30分～8時30分  
会場 曾根小学校体育館



吉田恵美  
歌謡ショー

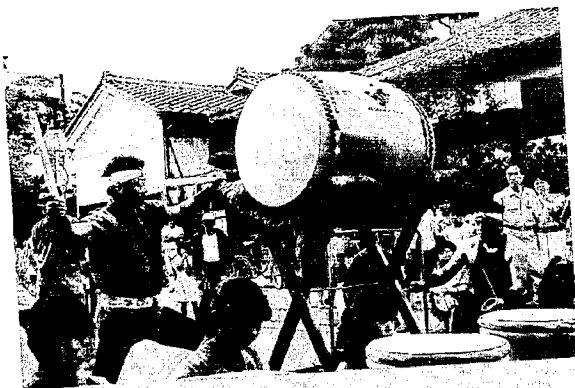

代官太鼓響演

地元

チンドン屋も登場、

# 西川サンシャインフェア'92

7月26日(日) 二番町～八番町

今年も  
来るよ!

白い煙をはきながら  
子供たちの歓声を乗せて...

ミニSL 日本海 力丸号

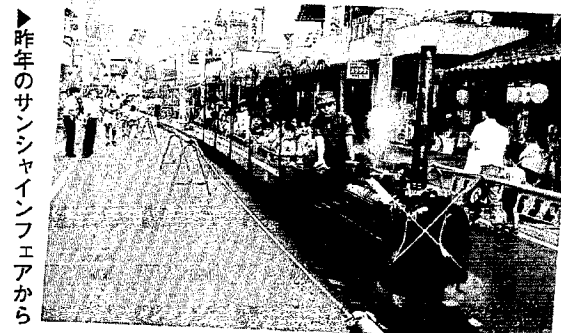

▶ 昨年のサンシャインフェアから

お客様への感謝デーとして、例年東北電力、NTT、西川郵便局、JRなどの協賛を戴きながら開催してきた西川サンシャインフェアも今年で8回を迎えます。本町通りの主な催し物として、ミニSL、ゴーカート大会、東北電力、NTT、西川郵便局、JRコーナー、入広瀬村と朝日村の「山菜共和国」の展示が予定されています。また、盆栽研究会では、日頃丹精込めて造られた盆栽が展示並びに相談コーナーが開設されます。今回は新たにチンドン屋、東北電力さんの電気自動車が登場します。夜は午後7時30分から雄壮な地元代官太鼓の響演及びテークレコード歌手吉田恵美さんの歌謡ショーが曾根小学校の体育館で行われます。このほか各町内では趣向をこらした催し物をたくさん用意していますので、誘い合せてお出かけください。

## 西川サンシャインフェア'92の交通規制

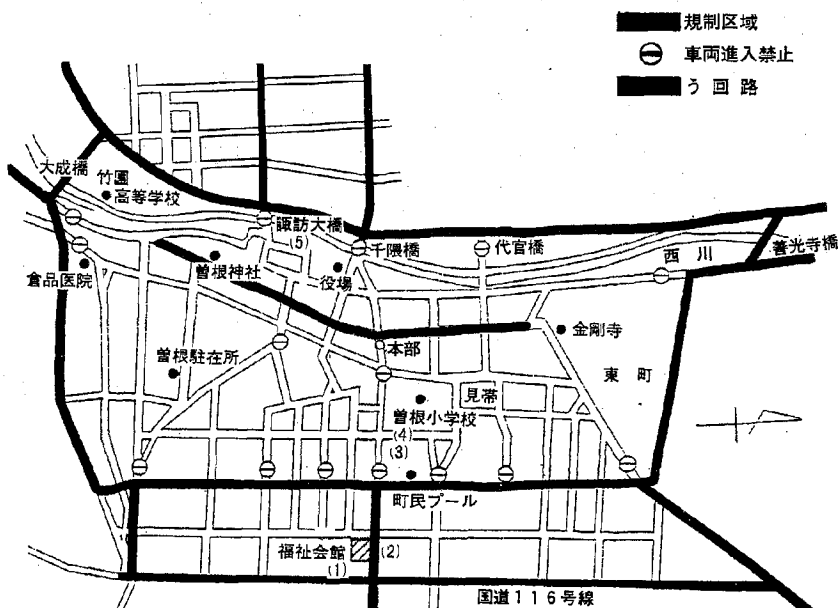

実施日 7月26日(日)  
時間 午後2時～午後7時30分  
区間 一番町～八番町の本町通り

※ 新潟交通の定期バスは、上記時間帯すべて福祉会館から臨時発着となります。また、車両はすべて迂回することになりますので標識や係員の指示に従ってください。

なお、当日の駐車場は次のとおりです。

- (1)西川町福祉会館南側駐車場
- (2)西川農協本所
- (3)火葬場跡
- (4)曾根小学校グラウンド脇(東側駐車場)
- (5)役場裏駐車場(諏訪大橋脇)

至柏崎 曾根駅 至新潟

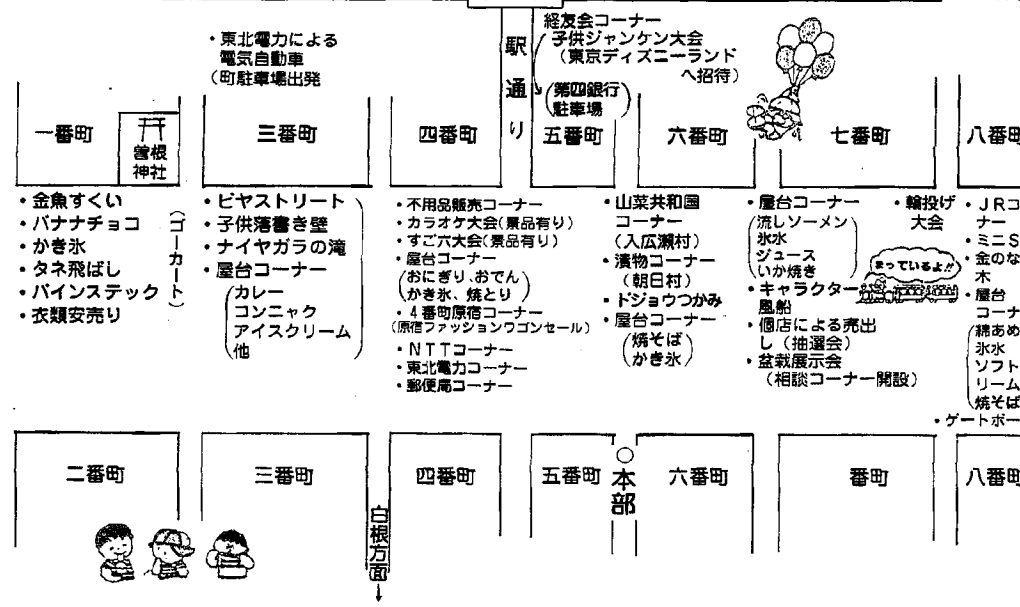

サンシャインフェア'92町内催物位置図

イベント内容については、一部変更となる場合があります



7月26日は

# 参議院議員通常選挙の投票日です

任期満了に伴う参議院議員通常選挙は、7月8日公示され、7月26日に投票が行われます。投票は国民の権利です。棄権することなく、貴重一票を投じましょう。投票所には入場券を忘れずにお持ちください。

投票時間 午前7時から午後6時まで

日も投票できます。不在者投票の場所及び手続き役場1階選挙事務室で受け付けます。手続きに必要な用紙類は選挙管理委員会に備えてありますので印鑑と入場券を持っておいでください。

○投票できる人  
▼昭和47年7月27日までに生まれた人  
▼今年4月7日までに西川町に転入届をして、投票日現在も引き続き住所を有している人



みんなで行く明るい選挙

▼4月8日以降に住所を移した人は、前住所地の市町村の選挙人名簿に登録されていれば、その市町村で投票できます。  
▼町内で住所を移した人は、新住所地の投票所で投票できますが、7月7日以降に転居をした人は、旧住所地の投票所で投票することになります。

○不在者投票  
投票日に仕事や、やむを得ない用務、レジャー等を予定し、決められた時間内に投票できない人は、事前に不在者投票ができます。  
▼不在者投票のできる期間  
7月8日(水)から7月25日(土)までの毎日午前8時30分から午後5時まで(土曜日の午後、日曜

○郵便による不在者投票  
身体に重度の障害のある人で一定の資格を有していれば自宅で投票のできる制度がありますので、詳しいことは選挙管理委員会へ早めに照会してください。

○代理投票  
手をケガしたなどの理由で字が書けない人は代理投票ができます。  
手続きは、係員に「代理投票」の旨申し出れば、係員の立会いのうえで投票者の指定する候補者名・政党名を書きます。当然



未来のためにしっかり一票

なお、入場券の届かない人、書かれていないことに誤り等がありましたら、早めに選挙管理委員会へ申し出てください。



一票の力を信じよう!

## お知らせ

今まで役場議場で行っていた開票を、この選挙から、「福祉会館講堂」で行うことになりました。

▼比例代表選挙  
政党名を記載してください。  
●問い合わせは  
選挙についての問い合わせは役場内の選挙管理委員会へお願いします。 ☎88-3111

## 平成4年度

国保はみなさんの

健康を守る  
大切な制度です

# 国民健康保険税が減額されました

## 昨年度と比較して平均10%減額

あん分率決まる

わたしたちは、ふだん健康であつても、いつ、どこで病気になるか分かりません。国民健康保険は、加入者が日頃からそれぞれの収入に応じて保険税を出しあい、いざというときに備えて助け合うという「相互扶助」を目的とした制度です。

その年に予測される医療費から、国等の負担する分と被保険者が医療機関の窓口を支払う一部負担金を除いた分が保険税となります。

### 保険税の決め方

### 保険税の算定方法

|                 | 本年度     | 前年度     |
|-----------------|---------|---------|
| 所得割             | 3.67%   | 4.92%   |
| 資産割             | 20.20%  | 24.36%  |
| 均等割<br>(1人当たり)  | 18,422円 | 20,786円 |
| 平等割<br>(1世帯当たり) | 18,045円 | 20,941円 |

課税限度額が44万円から46万円に改正されました。

国民健康保険税は、その年の保険税総額の50%を所得割から、10%を資産割から、30%を被保険者均等割から、10%を世帯別平等割からそれぞれ計算して算定します。そして、保険税総額が上記の割合にあわせて課税になるように一定の率や金額を定めます。これをあん分率といっています。このあん分率に個々の所得や資産税額等を乗じて保険税を算定します。

○所得割について  
前年の総所得金額から住民税の基礎控除額(31万円、ただし、総所得金額中に給与所得が含まれている場合は2万円、65歳以上の人で年金所得が含まれている場合は17万円を加算した額)を差引いた残りの金額に、所得割のあん分率を乗じて算出します。  
○資産割について  
今年度の固定資産税のうち、土地と家屋の部分にかかる税額(共有分はその人の持ち分に按分)に資産割のあん分率を乗じて算出します。  
○被保険者均等割について  
加入者(被保険者)の人数に均等割額を乗じて算出します。  
○世帯別平等割について  
一世帯当たり額(一万八千四百五円)が課税されます。  
○課税限度額について  
以上の計算により算出された税額が46万円を超えた場合は、46万円がその年の保険税になります。

### 月割り計算について

年度の途中に国民健康保険に加入した場合は、加入した月から月割りに計算した額が課税されます。年度の途中に国民健康保険の資格が無くなった場合には、その月の前月までの月割り分が課税されます。  
保険税の計算は、届け出の月でなく、実際に国民健康保険に加入することとなった月又は、資格の無くなった月により計算されますので、届け出は、忘れないで早めに行ってください。

### 保険税の減額について

低所得者に対する国民健康保険税の軽減を行うため、次のとおり均等割額及び平等割額が減額されます。  
○六割減額の対象世帯  
総所得金額が31万円以下の世帯については、一世帯当たり一万一千五百四円と一人当たり一万

### 納め忘れは ありませんか

## 国民健康保険税!!

6月30日は、国民健康保険税の第一期の納期でした。納税はお済みでしょうか。保険税は、皆さんが安心して治療を受けられるための大切な財源です。滞納すると、医療費の支払に重大な支障をきたすとともにきちんと納めている人との負担の公平を欠くこととなります。保険税は納期内に納めましょう!

# How are you?

## 英語指導助手が やって来ます!

アメリカから

語学指導等を行うための英語指導助手が、7月22日西川町に赴任して来ます。

近年の国際化した社会の進展に伴い、さまざまな国際交流の場が設けられ、そのためのいろいろな事業が実施されていますが、西川町が採用する英語指導助手は、(財)自治体国際化協会が実施する「語学指導等を行う外国青年招致事業」に基づいて、新潟県国際交流課を通してあつせんされた英語指導助手です。

この事業の目的は、異文化への積極的な関心と知識を身に付け、外国語教育の重要性和充実を図るために、外国語指導助手を配置するものです。

教育委員会を担当課として、町の幼児教育、小、中学校の児童、生徒、更には一般住民を対象に語学指導等を行うための事業計画を進めています。英語指導助手との契約勤務期間は、平成4年7月22日から平成5年7月21日までの一年間で、配置先は西川中学校となります。



**英語指導助手略歴**

名前 SAPRU MIHIR  
性別 男  
年齢 23歳  
国籍 アメリカ  
学歴 テキサス大学(オースティン校)  
アジア研究、国際商業専攻(学士号)

# 交通事故にあったら!

## 正しい手続きで事故の解決を

- 交通事故にあった場合、賠償請求その他について何をどうしていいか、戸惑うのは当然です。一般には、早くしっかりと機関に相談に行かれるのがよいでしょう。
- ① 都道府県及び市の交通事故相談所
  - ② 交通安全協会 警察署内などに設置
  - ③ 日弁連(日本弁護士連合会)の交通事故相談センター
  - ④ 損害保険会社の交通事故相談所
  - ⑤ 自動車保険請求相談センター
  - ⑥ 自賠責保険請求相談室
  - ⑦ 財交通事故紛争処理センター



# 雨の日の交通事故に巻きつけられる

- 歩行者、自転車利用者は、雨の日、特に夜間は左右の安全をよく確かめ、無理な横断はやめましょう。
- 歩行中、前方が見えないような傘のさし方はやめましょう。
  - 自転車での傘さし運転は危険ですので、絶対やめましょう。
  - ドライバーは、雨の日の高速運転はスリップの危険があります。
  - 雨の降り始めの路面は、特に滑りやすく、制動距離ものびます。安全速度で走行しましょう。
  - 雨の日の運転は、視野が狭く左右の視界はより一層悪くなります。交差点や横断歩道での安全確認を確実に行いましょう。
  - 歩行者に水をかけないように歩行者の脇を通る時は安全な間隔をとり速度を落としましょう。
- 消防本部

# 西川町ボランティア紹介

「広報にしかわ」を朗読し録音

今回は、町の広報紙を朗読録音し、町内の視覚障害者のところへそのテープを届けている朗読ボランティアをご紹介します。



毎月2回発行される「広報にしかわ」を8人のボランティアがそれぞれページを分担します。それを各自が自宅や社協センターでテープに吹き込み、一人のボランティアが何本かのテープを編集して一本のテープにまとめ、ダビングして現在3人の視覚障害者のところへ届けています。

最初は、広報紙もただ書いてあるとおりに読めばよいと思っていたけれど、実際に朗読してみると、目の不自由な人でもわかる写真の説明、意味の通じる文の読み方、発音、記事と記事のつながりなど注意が必要で、奥の深い作業だとボランティアのみなさんは口々に話していました。

今後は、仲間が増えたら他の広報紙や小説の朗読にも挑戦してみたいとのことでした。

ボランティア活動に関する問い合わせ先 西川町社会福祉協議会 (☎88-7735)

# 図書室だより

- 新刊図書購入のお知らせ**
- 天才えりちゃんシリーズ (三巻) 竹下龍之介著 岩崎書店
  - にやんたんのゲームブック (十巻) 巻左千夫著 ポプラ社
  - とべないホタル(3) 小沢昭巳著 ハート出版
  - 自分を好きになる本・パット・パルマー著 経書房
  - 郵の論理 細川護照・岩国哲人著 光文社
  - ハイこちらは石原慎太郎事務所です 矢島光弘著 日本芸芸社
  - 花ことば 井波青香・久坂圭著 ナツメ社
  - 日本の大学 桂文珍著 PHP研究社
  - 彗星物語(上・下) 宮本輝著 角川書店
  - 権力の司祭たち 早川茂三著 飛鳥新社
  - メトレス愛人 渡辺淳一著 文芸春秋刊
  - 農協が倒産する日 土門剛著 東洋経済新報社
  - 海辺の扇(上・下) 宮本輝著 角川書店
  - 越後からの雪だより 松永義
- 弘著** PHP研究社
- 新潟ゆかりの文人たち 谷川敏朗著 考古堂
  - 農に還る時代 小島慶三著 ダイアモンド社
  - ももこのしゃべりことば さくらももこ著 扶桑社
  - 越後風雲録 いざ川中島 星亮一著 教育書籍
  - 信長・華か彌道か 谷恒生著 KKベストセラーズ
  - 武神の階 津本陽著 角川書店
  - 下天は夢か 信長私記 日本経済新聞社
  - 男の一生(上・下) 津本陽著 日本経済新聞社
  - マンガ・日本の歴史(三十二) 石ノ森章太郎著 中央公論社
- きまりを守ってご利用ください**
- 図書の寄贈**
- 横島団地、細川曹巳様から、夏堀正元著「北に燃える外82冊」の寄贈がありました。さっそく図書室で利用させていただきます。ありがとうございました。



巻農高

ふれあい公園に花を!

去る6月11日、西川地区巻農高生26名が、日頃、体育センターを利用してのことから、学校で育てた花の苗、マリゴ、ルド、サルビアなど160本を同校の水沢先生(師在住)の指導のもとに、ふれあい公園に植えました。

たいへんありがとうございました。



### 町職員を募集します

平成5年4月採用の西川町職員を次のとおり募集します。

- 職種及び採用予定人員  
一般行政職 若干名
- 受験資格  
普通自動車運転免許所有者(取得見込みの者を含む)で、別表のいずれかに該当する者。ただし、身体障害者は運転免許がなくても受験できます。
- 試験日及び試験会場  
・第一次試験(教養・作文試験)  
平成4年9月20日(日)  
北越高校(新潟市米山5)  
・第二次試験(面接試験)  
第一次試験合格者に対し、面接試験を行います。  
詳細は合格者に通知します。
- 申込方法及び受付場所  
・役場総務課に用意してある「職員採用試験申込書」
- ・写真(縦4cm横3cm)3枚

| 学歴区分                 | 年齢要件                          |
|----------------------|-------------------------------|
| 高等学校卒業<br>者又は卒業見込みの者 | 昭和47年4月2日から昭和50年4月1日までに生まれたる者 |
| 短期大学卒業<br>者又は卒業見込みの者 | 昭和45年4月2日から昭和48年4月1日までに生まれたる者 |
| 大学卒業<br>者又は卒業見込みの者   | 昭和43年4月2日から昭和46年4月1日までに生まれたる者 |

### 西川町学校給食共同調理場 臨時給食調理員募集

募集人員 女子若干名  
年齢 20歳〜50歳くらいまで  
雇用期間 採用の日から平成5年3月31日まで  
勤務日及び勤務時間  
学校給食のある日に勤務  
土、日曜、夏休み等は休み  
午前8時30分〜午後5時15分  
給料 日給4,300円  
期末手当あり(年2回)

受付期間 7月15日(水)〜7月18日(土)  
市販の履歴書により教育委員会学校給食共同調理場へ持参又は郵送してください。  
選考方法  
書類選考及び面接により決定  
応募に関する問い合わせ  
教育委員会学校給食共同調理場 ☎88-6234

### いい息長いき呼吸教室

肺気腫・気管支喘息・じん肺などの肺・気管支の病気で、肺のはたらきの悪い方、息切れ、咳、たんなどの症状のある方はぜひ参加を！  
肺についての知識や療養方法を身につけ、みんなで話し合ったり、ゲームをして楽しく過ごしましょう。

◆日時  
第1回 平成4年7月30日(木) 午後1時〜4時  
第2回 平成4年9月3日(木) 午後1時〜4時  
第3回 平成4年10月2日(金) 午後1時〜4時  
第4回 平成4年10月29日(木)

◆場所 巻保健所  
◆内容  
・肺機能検査  
・講話「肺機能障害と日常生活について」  
・実技「呼吸法の理解と実践運動の効果」  
・健康相談・栄養指導  
・話し合い、レクリエーション

◆問い合わせ・申し込み ☎953 巻町赤箱1286-1 巻保健所 地域保健係 ☎0256-72-8833  
★希望者は7月20日までに保健所に申し込んでください。

### 野ネズミ駆除を実施 犬の散歩など 十分ご注意ください

水稻出穂前の農作物被害防止を図るため、農業により農耕地の野ネズミ駆除を実施します。農業散布後10日間くらい、犬の散歩などに十分注意してください。

○防除の種類 野ネズミ駆除  
○実施時期 7月12日(日)から7月19日(日)  
○実施区域 西川町の農耕地一円(田畑・農道・堤防等)  
○薬剤名 テンエイティ(穀やコーンにまぶした粒状)  
○実施者 西川農業協同組合

### 行政相談

とき 7月27日(月)  
午後1時〜3時  
ところ 老人いこいの家「西川荘」二階和室  
内容 行政に対する意見・苦情・問い合わせなど  
相談員 下山 広井良峰  
※相談は無料で、秘密は固く守られます。気軽においでください。

### 関屋分水路 通水20周年記念 92舟で下ろう みんなの信濃川

日時 7月28日(火)  
午前の部 9時〜12時30分  
午後の部 1時〜4時30分  
集合場所 信濃川水門右岸  
応募 親子150組(子供は小学3年〜中学3年まで)  
応募先及び詳細は 7月15日(必着)までに、はがきで建設省信濃川下流工事事務所「舟下り」係まで  
(〒951 新潟市文京町14番13号 ☎025951-266-7131)  
川とのふれあい 写真コンテスト  
(関屋分水路通水20周年記念) テーマ 「川とのふれあい」  
応募規程  
(1)サイズは、四ツ切まで  
(2)1人3点以内  
(3)未発表作品のみ  
(4)作品裏面に応募票を貼付。  
応募先及び詳細は ☎951 新潟市文京町14番13号 信濃川下流工事事務所「川とのふれあい写真コンテスト」係 ☎025-266-7131 締切り 9月30日(必着)

### オープン カレッシュ開催

新潟清陵女子短期大学では、次のとおり公開講座を開催します。  
申し込みは、いずれも往復ハガキで新潟清陵女子短期大学総務企画課(〒951 新潟市水道町1丁目593番地27 ☎025-266-0127)へ

◆生活と文化シリーズ  
日時 9月26日(土)〜12月19日(土)  
土曜日8回 午後1時30分〜4時30分  
費用 資料代3千円  
定員 一般成人70名  
申込 9月4日(金)まで

◆女性合唱シリーズ  
日時 8月22日(土)〜1月23日(土)  
土曜日7回 午後7時〜9時  
費用 資料 千円  
定員 女性30名  
申込 7月31日(金)まで

### すてきな夢 応援します 文化活動支援事業

財新潟県文化振興財団では、県民の皆さんが気軽に文化活動に参加したり、楽しんでいただけるよう、文化団体の自主的な活動に対して支援を行います。

◆対象  
(1)成果発表事業(対象経費の2分の1以上上限30万円)  
(2)文化団体指導者招へい事業(対象経費の2分の1以内 上限20万円)  
(3)手づくり文化事業(対象経費の3分の1以内上限30万円)

◆内容  
美術、音楽、伝統芸能、映画など

◆受付(期限)  
8月末日(10月から翌年3月に行うもの)  
2月末日(4月から9月に行うもの)

◆問い合わせ  
〒950 新潟市女池蓮湯東20  
10-15 ☎025-284-3301

### 学習指導者募集 さじげなへ 自分探しをしてみませんか

いきいき学習人材バンクにあなたも登録しませんか。自分ができる範囲で、いろいろな人たち(特に子どもたち)にあなただけの力を伝えてください。

◆応募者  
◇町内在住で20歳以上の方。  
◇自薦・他薦は問いません。  
◇指導者同志の交流と制度などに理解をしておらうため、年1回の研修会に参加していただきます。

\*問い合わせ及び申し込み先  
教育委員会社会教育課(☎88-2334)へどうぞ。

### 第2回 つぎは女性セミナー

次のとおり開催します。お誘い合わせて学習しましょう。

日時 7月16日(木)  
午後1時30分〜3時30分  
会場 福祉会館 講堂  
内容 「働く女性を考える」  
労働現場、育児休業制度など  
講師 小林佳子さん  
費用 年間学習費500円  
申込み 7月14日(火)までに公民館へ。

### にいがたの橋50選 わが町の橋にみんなで投票しよう

わが町の橋「矢島橋」、「諏訪大橋」が、新潟日報の「にいがたの橋50選」の候補100橋に選ばれました。50選はみなさんの投票で選ばれます。西川町のPRのためにも、わが町の橋にみんなで投票しましょう。詳しくは、広報にしかわ6月25日号中のチラシをご覧ください。



☆ プラネタリウム 投映  
とき 7月10日(金)、20日(月)、午後7時30分  
ところ 福祉会館児童室  
内容 ☆夏の星空  
※入場は無料ですので、お気軽においでください。

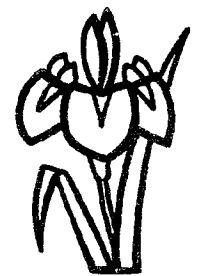

### 第36回 町長杯争奪町民野球大会

恒例の町民野球大会を次のとおり開催します。どうぞ奮って参加してください。

◎大会日程  
開会式 7月20日(月) 午後7時  
終了後、第一試合  
※以後、準々決勝までは、ナイターで行う。  
8月16日(日) 準決勝・決勝(デーゲーム)

◎会場 町営野球場

◎参加資格  
(1)中学生以上の町民  
(2)特別参加選手(1チーム4名以内)  
(ア) 居住する町内でチーム編成ができない者については、他の町内チームへの特別参加を認める。  
(イ) 他市町村居住者で、西川町内の職場に勤務している者は、勤務先が所在する町内に限って特別参加を認める。

◎チーム編成  
上の参加資格に該当する者20名以内で1チームとし、町内単位とする。  
※登録は1人1チームとし(二重登録は認めない)、登録された選手以外の出場は認めない。

◎参加料 1チーム2,500円(傷害保険料)

◎申込み  
7月14日(火)までに、参加料を添えて西川町公民館へ。

◎代表者会議  
7月15日(水)午後7時30分  
福祉会館2階視聴覚室

### 第12回 町民テニスダブルス大会

次のとおり町民テニスダブルス大会を開催します。

真夏の太陽の下、あなたもナイスショットを決めてみませんか。

◎期 日 8月2日(日)  
(雨天の場合8月9日(日))  
※大会当日、午前8時20分までに受付を済ませてください。

◎会 場 町営テニスコート

◎種 目 ・男子ダブルス  
(Aクラス  
Bクラス  
●混合ダブルス  
※兼ねることはできない。)

◎競技方法  
トーナメント戦とし、1セットマッチ、6-6タイブレークとする。

◎参加料 1ペア200円(傷害保険料)

◎組合せ 大会当日抽選とする。

◎参加資格  
町内在住者及び町内勤務者。ただし町体育協会の参加は認める。

◎参加申込み  
申込書に参加料を添えて、7月24日(金)までに西川町公民館へ。  
※締切後のペアの変更は、大会当日の受付時刻までは認めない。

### お母さん 忘れないでね!

◆2歳児歯科健康診査とフッ素塗布...7月22日(水)●対象/平成2年4月~6月生まれと平成元年10月~12月生まれの塗布済者●会場/福祉会館●受付/午後1時10分~1時30分●その他/フッ素塗布希望者は700円

◆乳児産婦健康相談・妊婦学級(ハッピーコース)...7月23日(木)  
●対象/平成4年5月生まれの乳児とその母親と前回未受診者、出産月が9~12月の妊婦●会場/福祉会館●受付/午前9時~9時30分

◆乳児健康診査...7月23日(木)●対象/平成3年8月、9月生まれ、平成4年2月、3月生まれの乳児と前回未受診者●会場/福祉会館●受付/午後1時10分~1時50分  
※いずれの健康診査も母子手帳・問診票をご持参ください。



## 今年もヘリコプターによる航空防除を実施します

(実施予定日・区域)

◎第1回目(2日間)  
7月24日(金)・25日(土)  
実施区域  
1日目(24日(金))  
旗屋・松崎・六分・見帯・新川(一部)地区  
2日目(25日(土))  
善光寺・新川(一部)地区  
升瀧地区全域

◎第2回目(2日間)  
8月7日(金)・8日(土)  
実施区域  
1日目(7日(金))  
鑑郷地区全域  
旗屋・松崎・六分・見帯・新川(一部)地区  
2日目(8日(土))  
善光寺・新川(一部)地区  
升瀧地区全域



今年も7月と8月の2回、農作物被害防止のためヘリコプターによる航空防除が実施されます。

農薬散布中のヘリコプターには十分ご注意ください。  
防除時間は、早朝日の出から10時頃までを予定し、散布順序は国道、県道、町道、通学路、高速自動車道、JR鉄道、学校、保育園等の公共施設周辺の水田の順で、次のとおり行います。

▽洗たくものは屋外に干さないでください。  
▽自家野菜や果物は洗剤で洗ってから食べてください。  
▽散布時間中は田んぼに出ないでください。  
▽牛、豚飼育農家は畜舎の窓等を閉じるようにしてください。  
▽飼料はあらかじめ収納しておくか、牧草は区域外から供給するかしてください。  
▽魚類には、用水が池内に浸入しないように水路をとめてください。  
▽カモ類は、囲いの中から2日~3日出さないようにしてください。  
▽散布区域内に所有される自動車は入庫するか、シートやビニール等で覆いをしてください。  
▽散布区域内で駐車して、見物などはしないでください。  
詳しいことは、西川町病害虫防除協議会(☎88-3032または、72-6333)へお問い合わせください。

## 年金

### 年金支給日を改善 8月の年金は8月14日に支給

厚生年金・国民年金の支給は年六回の偶数月(2月、4月、6月、8月、10月、12月)の15日に行われ、15日が土曜日、日曜日または祝日にあつたときは、15日の翌日、または翌々日に年金が支給されていきます。

厚生年金・国民年金の支給は年六回の偶数月(2月、4月、6月、8月、10月、12月)の15日に行われ、15日が土曜日、日曜日または祝日にあつたときは、15日の翌日、または翌々日に年金が支給されていきます。

また、老齢福祉年金も同様の支給になりますが、福祉年金は4月、8月、12月(ただし12月については、受給者の請求により11月)の11日に支給されているので、今年の8月の支給日は該当しません。

なお、今後の年金の支給日が休日などとなるため前日、または前々日に年金が支給されるケースは次表のとおりになります。

| 厚生年金・国民年金 |                     |
|-----------|---------------------|
| 平成4年度     | 8月15日(土)→8月14日(金)   |
| 平成5年度     | 8月15日(日)→8月13日(金)   |
| 平成6年度     | 10月15日(土)→10月14日(金) |
| 平成7年度     | 4月15日(土)→4月14日(金)   |
|           | 10月15日(日)→10月13日(金) |
| 平成8年度     | 6月15日(土)→6月14日(金)   |
|           | 12月15日(日)→12月13日(金) |
|           | 2月15日(土)→2月14日(金)   |

| 老齢福祉年金 |                     |
|--------|---------------------|
| 平成5年度  | 4月11日(日)→4月9日(金)    |
| 平成7年度  | 11月11日(土)→11月10日(金) |
| 平成8年度  | 8月11日(日)→8月9日(金)    |



## あなたの胃はだいじょうぶ? 胃腸検診のお知らせです

町では、胃がんの早期発見、早期治療のため、胃がん集団検診を実施します。最寄りの会場でぜひ受診してください。

○受診票  
今回の受診票は、さきに調査した「住民検診申込書」で胃部

検診を受診すると希望した人にお届けしました。受診を希望しなかつた人でも受診できますので、会場へおいでください。

○検診日時及び会場 別表  
○検診料 無料  
○検診結果  
結果が出るまで約一カ月かかります。異常のあつた方のみ通知します。8月下旬までに通知の届かない方は異常のない方です。

○その他  
●受診前日の夕食は、午後8時ころまでに済ませ、受診当日は朝から検査終了まで食事、水、タバコ、薬等、口にするものは一切とらないでください。  
●上半身を脱ぎやすいようにしてください。(ボタン、ポケット類のある肌着は着用しないでください。Tシャツ等を着用してきてください。)

| 検診日時及び会場 |  |
|----------|--|
| 日時・会場    | 午前7時00分~午前10時00分                                       |
| 7月13日(月) | (升瀧全域)<br>上細・中作・中村・三ツ屋・下細・新川農協<br>西川農協<br>升瀧支所         |
| 7月14日(火) | 押付・矢島・天竺堂・真田・横島<br>福祉会館<br>西込上・中島・下山・横島団地              |
| 7月15日(水) | 川崎・鯉第一区・鯉第二区<br>福祉会館<br>鯉第三区・新栄町                       |
| 7月16日(木) | 学校町・水道町・川崎団地<br>福祉会館<br>一番町・二番町・三番町・四番町<br>五番町・六番町・七番町 |
| 7月17日(金) | 八番町・九番町・東町・朝日町<br>福祉会館<br>千隈町・藤見町・大正通・旗屋<br>松崎・平野      |
| 7月18日(土) | 六分・見帯・善光寺・桑山・新川<br>福祉会館                                |

(受付時間を厳守してください)  
該当の会場で受診できない方は、都合のよい会場で必ず受診してください。



西川中学校(1年) 高橋磨木子さん



【談】 この「公明正大」という文字を書いて、一番苦勞したところは、文字の位置でした。特に、明の日へんと大の右はらいがぶつかりそうで大変でした。でも、全体的に大きく書けたので良かったと思います。

善意をありがとう

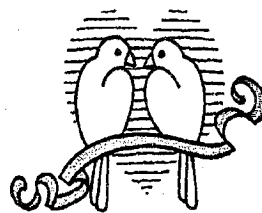

次のみなさまから善意のご寄付をいただきました。厚くお礼を申し上げますとともに、福祉のため有効に活用させていただきます。

- 本田平作さん(新栄町) エアーマット 二台
○厚親会 ローラーミル 一台
○匿名希望の方(天竺堂) 四千百八十九円
○匿名希望の方(川崎団地) 一千元
○匿名希望の方(川崎団地) 一千元
○匿名希望の方(川崎団地) 一千元
○朝妻シンさん(六番町) 一千元

プール利用のお知らせ

- ◇町民プールの開放時間は、7月25日から次のとおりとなります。
○平日 午後4時30分～午後7時
○土曜日 午後2時～午後7時
○日曜日 午前9時～午後7時
◇また、7月25日から鑑郷小学校と升瀧小学校のプールが、土曜、日曜のみ開放されます。
○土曜日・日曜日 午前10時～午後5時

いきいき女性セミナーに参加して

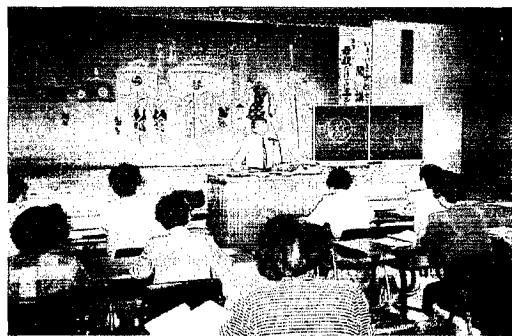

母親だけでは子どもは育たない

九番町 長谷川 ゆきゑ

に対し大人らしい行動を求めるあまり知らず知らずたたいていることが、子どもを虐待していることに気付いていない親が多い、ということでした。

母親と父親は、とかく子どもが生まれると子育てが本能であるかのように思われてきていました。しかし、子育ては自分が小さい頃からどんな生活や育て方を受けてきたかが、遥かな記憶として子育ての原体験をつくっているのだと思いました。

先生は「子どもは年齢に応じた行動しかしません。ですから子どもに小さな大人になることを期待しないでください。」とおっしゃっていました。現実子どもたちを見てみると、そうなんだなあと思います。

子どもは育児には、母親と父親の分担が非常に大切であり、子どもの成長にあわせて父親のつきはなすこと(権威性)が徐々に必要になる。また、愛情や安らぎ・信頼というのは子どもを自立させる。しかし、子ども

町民の自主事業

クインテット学習

エイズの学習で学んだこと

鯉第二区 真島 敏子

最近、頻りに報じられるエイズの実態について、世界ではその年齢が10代の子どものにも広がりを見せています。大人が正しい知識を持つていなければ子どもたちは守れない、と思い学習しました。

感染経路、症状、治療法、検査方法、輸血の問題等が質問形式で進められました。

「普通の生活をしていけばエイズは恐ろしくない。ただ、エイズが家庭の中に入り込むことが一番心配なことだ」と先生が言われたことが一番印象的でした。

現在、ワクチン等の特効薬もなく、不特定多数の性関係には100%安全という予防方法はないということ。最善の予防法は、古く時代遅れと偶つこに追いやられてしまった道德の復活が一番効果的であるとのことでした。この普通の生活を大人もしっかり考え、子どもたちに教えるのは、やはり父親であり、母親であると思えます。エイズが家庭の中に入り込まないよう、各家庭で話し合っていけたらと思います。

赤ちゃんんにちは



鯉第二区



矢島 研二さんの長女 田丸 良子さん
夏美 ちゃん

高橋 克之さんの2女 高橋 ひとみさん
千里 ちゃん

平成3年8月16日生

平成3年7月23日生

名前は、お腹の中から初めてこの世に生まれてきた季節の、夏の果実のように、すくすくとすこやかに育ってほしいと願い「夏美」と名付けました。とても成長が早いようで、8カ月頃からもう歩けるようになり、今では外へ遊びに出るのが大好きになりました。また、歯が生えてきてから、いろいろな物が食べられるようになり、大好きな食べ物のやチーなど、何でもパクパク食べてくれます。そのせいか、毎日元気いっぱいです。(話/お母さんの長子さん)
一歳未満のお子さんで掲載を希望する方は、役場企画課広報担当までご連絡ください。(883111・内線221)

私書一書



# 告 報 事 行

## おごそかに… 追悼

### — 戦没者追悼慰霊祭 —



去る6月2日、西川荘大広間で、西川町社会福祉協議会主催による平成4年度西川町戦没者追悼慰霊祭がおごそかに挙行されました。

「戦後既に47年の歳月が流れ、我が国は、国民のためまぬ努力により、平和で豊かな国家を築き上げてきました。これもひとえに、みたまの尊い犠牲を礎として築かれたものであることに思いをいたし、ここに改めてみたまの御遺徳をしのび、平和への決意を新たにするものであります。略」と新潟県知事の慰霊の言葉が、西蒲原郡社会福祉事務所高橋耿平所長の代読により式場に流れました。

玉木齋主様をはじめとして、ステージに設けられた神殿において、ご慰霊200余名、来賓22名出席の中323柱の英霊に深く頭を下げておられました。

祭文は主催者、高橋四郎会長。慰霊の言葉、本間町長、海藤町議会議長、郡連合遺族会長からいただき、玉串を、田村県議会議員以下多数の来賓が奉奠されました。

初めて、神殿を西川荘へ移しましたが、参列者に好評で、終りの直会には、かつてない多数の出席がありました。来年度は、仏式で挙行される予定です。



力走!!

好記録続出!

第23回 西川町小学校親善体育大会

### 主な記録

- 1,500m走 (大会新記録2名)
- 小林明徳(鎧小5年男子) 新記録5分29秒(1位)
- 土田祐介(曾小男子5年) 新記録5分44秒(2位)
- 走り高跳び
- 八木明日香(鎧小女子5年) 新記録1m22cm(1位)
- 小庄司綾香(鎧小女子6年) 大会タイ記録(1m30cm)(1位)

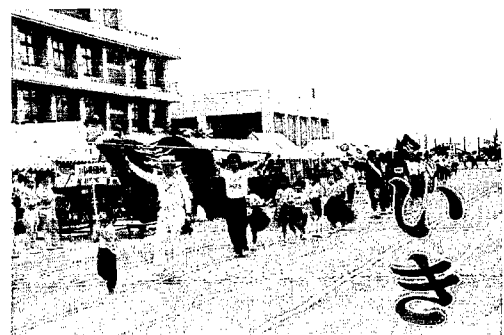

## いきいきフレッシュ!! 町民レク大会 VOL 22

22回目を迎えた恒例の町民親善レクリエーション大会が、去る6月7日(日)、西川中学校グラウンドで盛大に行われました。さわやかな初夏の日差しの下、町民が一堂に会し、競技に応援に気持ちのいい汗をかいていました。ハリキリ過ぎて転んじゃった人もいましたが、いきいきとふれあう町民の姿に、町のエネルギーを感じた大会でした。

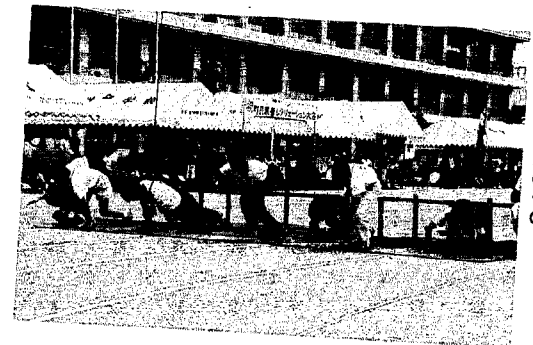

障害物もなんのその

## 大会結果

〈総合成績〉

|              |         |        |
|--------------|---------|--------|
| 優勝           | 新栄町チーム  | 28点    |
| 準優勝          | 三野野チーム  | 26点    |
| 第3位          | 善光寺チーム  | 25点    |
| 々            | 真田チーム   | 25点    |
| 第5位          | 朝日町チーム  | 25点    |
| 第6位          | 新川チーム   | 25点    |
| 第7位          | 押付チーム   | 24点    |
| 〈年代別ウルトラリレー〉 |         |        |
| 第1位          | 押付チーム   | 1'16"6 |
| 第2位          | 天竺堂チーム  | 1'17"6 |
| 第3位          | 学校町Bチーム | 1'17"7 |
| 〈応援賞〉        |         |        |
| 川崎団地チーム      |         |        |
| 学校町チーム       |         |        |



大会の「花」年代別ウルトラリレー



力を合わせて、ぞり引け



町内協力していそいで回れ!

## 大会のお礼

第22回を迎えた本大会も、町民各位のご理解とご協力をいただき、大盛況のうちに終了することができました。大会開催にあたり、温かいご協力をいただきました区長、スポーツ推進員、体育協会、体育指導委員、婦人会、ニューワールド、その他多くの関係者の皆様に対し、厚くお礼申しあげます。

西川町 西川町教育委員会 西川町公民館

