

完成

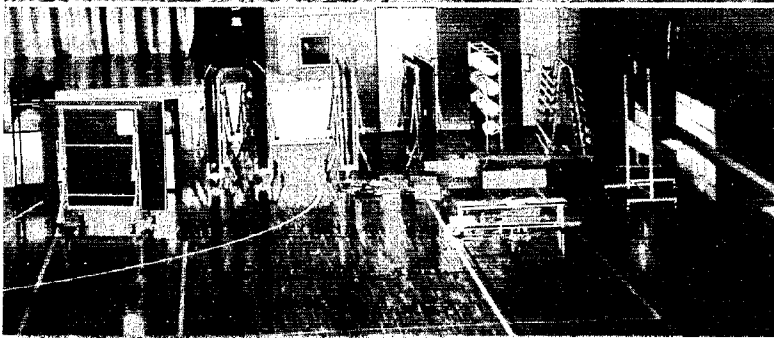

◀ 用具・トレーニング機器も備付

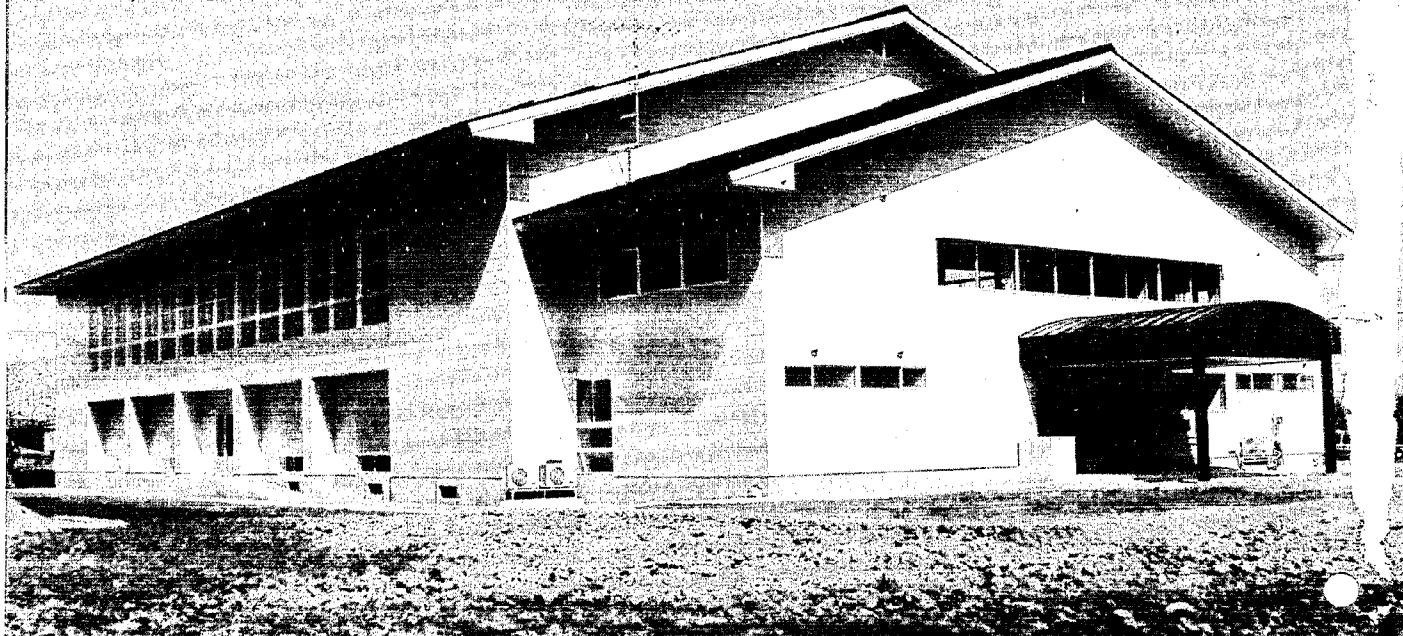

▶ アリーナ

西川勤労者体育センター

本週刊7面から
使用できます

西川ふれあい公園内に建設を進めてきた西川勤労者体育センターが完成しました。

この体育センターは、昭和63年度事業として、雇用促進事業団と合同で建設したものです。

町内の新しいスポーツ施設としての利用が期待されます。

○施設内容
鉄骨造一部二階建
1階床面積 1,107.637㎡

2階 165,000㎡
計 1,272.637㎡

男女更衣室、男女トイレ、用具室、体育室などが完備されています。

▷開館式 4月14日(金) 午前10時～

▷見学日 4月15日(土)・16日(日)

午前9時～午後5時(2日間とも)

※なお、詳しい利用方法等は、本紙折り込みのチラシをご覧ください。

広報にしがわ

4

第450号 平成元年4月10日
 (2月末日現在人口) 男 5,544 女 5,955 計 11,499 (前月比+22)
 転入 23 転出 5 出生 8 死亡 7 世帯数 2,711 (前月比+8)

- ◀今号のページ▶
- 元年度予算のあらまし ②
- 予防接種・母子保健日程 ⑤
- わたしの作品・赤ちゃん ⑥
- わたし ⑦
- 町の若者は ⑧
- 情報・年金コーナー ⑩
- 卒業式から ⑪
- 行事報告 ⑫
- くらし・市民のこころ ⑬
- ⑭



いきいきふ

25億7千万円

れあい町づくり

積極予算ですめます



町民一人当たり使うお金

中学校費(生徒数割) 74,826円 小学校費(児童数割) 52,336円 土木費 33,714円	保健衛生費 19,686円 民生費 27,774円 消防費 11,866円 議会費 7,152円
---	---

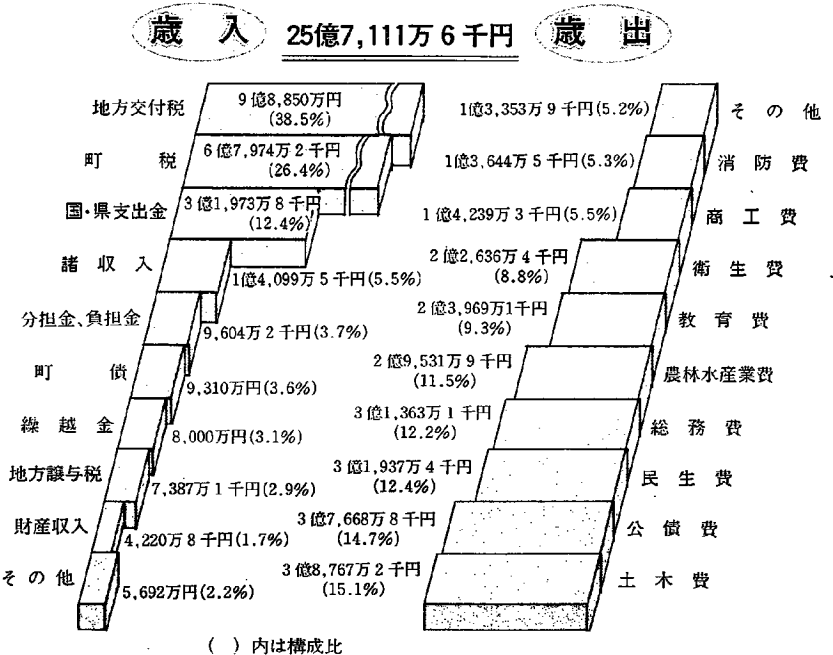

平成元年度 一般会計

平成元年度町の予算が決まりましたのでお知らせします。
 平成元年度一般会計当初予算の総額は、二十五億七千百一十二万六千円で前年度比八・五パーセントの減となっております。
 これを前年度設置した役場庁舎等建設基金への積み替えを除いた通常予算と比較した場合五・四パーセント一億二千百十五万九千円増の積極予算となっております。

歳入

歳入の概要を見ると町税は、本年度税制改正等をふまえ前年度比一・九パーセント減の六億七千九百七十四万二千円となりました。
 地方交付税は、前年比十六パーセント増九億八千八百五十万円です。
 国・県支出金は、国民健康保険制度改革による保険基盤安定負担金、地方道路整備臨時交付金等の増加によって前年度比十三・五パーセント増の三億一千九百七十三万八千円となっております。
 地方債の発行は、継続事業のふれあい公園整備事業などに伴う九千三百一十万円です。

歳出

歳出については、財政の健全化をはかりながら、限られた財源の重点的かつ効率的な配分を行い、住民福祉の向上、快適な生活環境の整備に努めます。
 一億円を超える創生事業については、広く町民の声を生かした企画となるよう計画していきます。
 重点事業の概要は、次のとおりです。

産業の振興

米は作れば売れるという時代は去り、消費者に喜ばれる良質米の生産と自立できる農業への転換が必要となっております。このために必要な農業基盤の整備、生産組織の育成を行います。町民の日常生活に欠かせない商業は、商工会への助成を行い一層の育成振興をはかります。また地元工業の振興のため、地方産業育成資金の充実とともに地元雇用の確保に結びつく企業誘致も継続して行います。
 (次ページへ続く)



自立できる農業へ

西川ふれあい 公園整備事業

昭和六十二年度から四カ年事業で建設を進めている西川ふれあい公園は、本年度コミュニティセンターの建設を中心に進められます。
 このコミュニティセンターは、町民の家として文化活動に活用が期待されるほか、外観は、曾根代官所を模して公園のシンボルとなるよう計画しています。

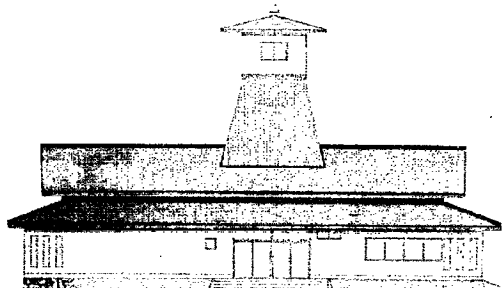

完成予想図(正面)

一般会計の推移

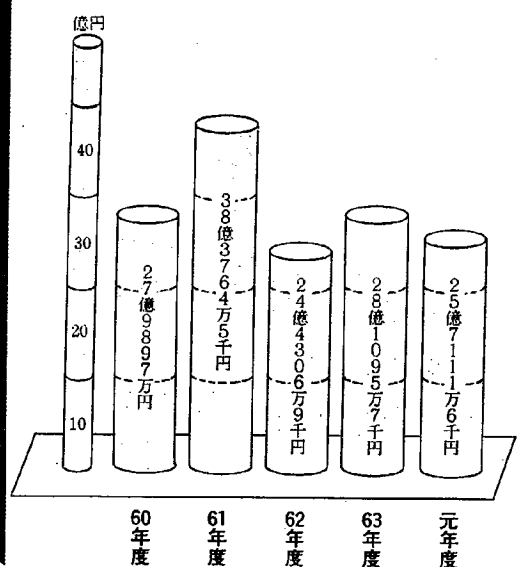

こんな事業を重点にします

性質別内訳

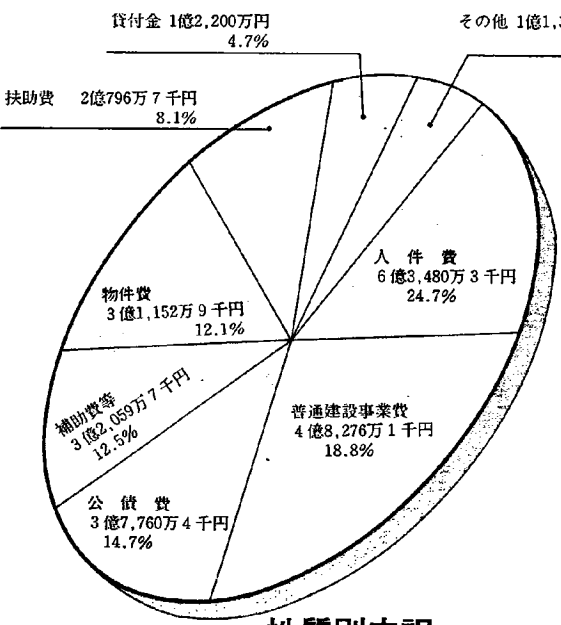

主 な 事 業 (単位：千円)

議会費 ○議会報発行費 836 ○会議録調製印刷製本委託料 1,936 総務費 ○車両(ライトバン1台) 1,066 ○区長等役場連絡事項配布謝金 5,293 ○区長等視察研修旅費報償金 1,419 ○広報発行費 4,501 ○電子計算機等使用料 4,645 ○川崎団地集会所建設費補助金(新規) 900 ○都市計画策定委託料 3,000 ○カープミラー 400 ○参議院議員選挙費 2,337 ○町議会議員選挙費 5,047 民生費 ○社協センターボランティア室工事 400 ○みのり園農作業訓練用地取得費負担金 359 ○西川町社会福祉協議会補助金 7,781 ○地域福祉推進事業補助金 1,000 ○障害者住宅資金利子補給補助金(新規) 64 ○重度心身障害者医療費助成金 5,016 ○心身障害者扶養共済掛金助成金 451 ○国民健康保険事業特別会計繰出金(新規) 10,350 ○老人牛乳給付事業委託料 8,982 ○老人家庭奉仕員活動事業委託料 8,841 ○老人いきこの家運営委託料 5,134 ○ねたきり老人用特殊ベット 292 ○老人クラブ補助金 1,661 ○老人いきがいの対策事業費 810 ○乳幼児健全育成相談事業委託料 708 ○保育所運営費補助金 2,410 ○保育所施設整備貸付金利子補給金 524 ○精神薄弱児(者)施設建設費負担金(新規) 5,507 ○児童措置費 定員410名 196,665 ○升湯児童遊園植栽等工事 1,120 (緑化推進コミュニティ助成事業) 衛生費 ○基本健康診査 8,121 ○胃部検診(単価3,400円) 3,740 ○婦人検診 1,226 ○乳がん検診委託料(新規) 90 ○母子栄養強化事業委託料 1,921 ○人間ドック助成事業委託料 80名 1,440 ○巻町外三ヶ町村衛生組合負担金 91,131 ○西川町精神障害者医療費助成金 1,872 ○老人保健特別会計繰出金 33,102 ○結核検診委託料 2,091 ○肺がん検診委託料 1,886 ○衛生害虫防除薬剤費 4,120 ○ゴミ収集業務委託料 18,599 労働費 ○持家住宅建設資金預託金 40,000 ○勤労者体育センター管理費(新規) 5,117 農林水産業費 ○転作作目導入実証委託料(新規) 30 ○良質米生産推進運動補助金 6,000 ○西川町病害虫防除協議会補助金 2,250 ○農業まつり補助金 350 ○転作団地化推進奨励金 1,500 ○水田農業確立対策推進奨励金 10,400 ○水田高度利用推進対策事業費補助金 3,157 ○県営広域関連農道整備事業負担金 6,669 ○農免農道事業負担金 1,095 ○かんがい排水事業負担金 18,885 ○地盤沈下対策事業負担金 8,211 ○安全施設事業負担金 1,545 ○農免農道事業負担金西川北部 20,050 ○県営広域関連農道(10号線)整備負担金(新規) 530 ○農村総合整備モデル事業費 農道及び集落安全施設工事 3,400 多目的共同利用施設工事(新規) 52,500 多目的利用施設備品購入費(新規) 2,500 ○農道整備事業 団体営農道管根西部工事 70,940 土地購入費 4,400 商工費 ○工業団地排水計画調査委託料(新規) 2,184 ○商工会補助金 7,620 ○商工まつり補助金 350 ○経営改善指導用機械購入費 217 ○地域活性化対策事業費補助金 600 ○商業振興対策事業費補助金 300 ○西川まつり補助金 2,127 土木費 ○オーバーレー工事 3,085 ○街路灯設置工事 3,614 ○米橋塗装工事 1,300 ○町道舗装、町道改良工事 104,390 18路線、延長 2,085m (うち工業団地 4路線延長 260m) ○道路環境整備工事 7,000 ○橋りょう整備工事 33,783 ○悪水路改良整備工事(新栄町・升岡地内) 4,810 ○悪水路整備事業補助金7部落 6,910 ○西川ふれあい公園費 101,483 本年度事業 コミュニティーセンター建設、修景施設工	学校教育 ○公設消火栓設置工事 680 ○消防器具置場新築工事(押付・横島) 1,884 ○警鐘やぐら移設工事(与兵衛野) 379 ○小型動力ポンプ(更新)2台 1,840 ○救急ストレッチャー 590 教育費 ○幼稚園就園奨励費 2,124 ○小学校費 271 心臓検診委託料(新規) 3,410 工事項目費 2,173 備品購入費 2,948 教育振興費 ○中学校費 351 心臓検診委託料 2,964 備品購入費 3,109 教育振興費 ○社会教育費 1,080 社会教育指導員報酬(1人) 300 青少年育成町民会議補助金 4,807 ○公民館費 249 保健体育費 700 中学校プール開放管理人夫賃(新規) 1,950 学校体育施設開放管理委託料 14,000 町営野球場補修工事
--	--

ガス事業 ●収益的収入 2億8,526万6千円 主なもの ●ガス売上収入 2億6,147万3千円 ●内管工事収益 1,754万6千円 ●収益的支出 2億8,103万1千円 主なもの ●原料ガス購入費 1億7,255万2千円 ●修繕費 1,337万6千円 ●減価償却費 2,946万5千円 ●受注工事費 1,532万2千円 ●企業債償還利息 753万8千円 ●資本的収入 1,050万円 主なもの ●球形ガスホルダー建設事業債 1,000万円 ●本支管負担金 50万円 ●資本的支出 6,360万7千円 主なもの ●本支管布設工事費 2,512万5千円 ●メーター購入費 527万9千円 ●企業債元金償還金 1,440万6千円	水道事業 ●収益的収入 2億4,359万2千円 主なもの ●水道使用料 2億1,715万3千円 ●受託工事収益 2,175万1千円 ●収益的支出 2億2,162万1千円 主なもの ●原水購入費 830万3千円 ●浄水、配水施設修繕費 1,920万円 ●浄水場電力料 984万2千円 ●浄水購入費 620万4千円 ●受託工事費 1,996万2千円 ●減価償却費 3,558万円 ●企業債償還利息 7,713万3千円 ●資本的収入 4億7,580万円 主なもの ●配水管整備事業費 4億7,480万円 ●工事負担金 100万円 ●資本的支出 5億738万4千円 主なもの ●配水設備工事費 4億8,285万9千円 ●メーター購入費 360万3千円 ●企業債元金償還金 1,851万2千円
---	--

企業会計 ●歳入合計 5億7,660万円 主なもの ●医療費交付金 3億9,927万7千円 ●審査支払手数料交付金 146万9千円 ●国庫支出金 1億1,421万2千円 ●県支出金 2,851万9千円 ●一般会計繰入金 3,310万2千円 ●歳出合計 5億7,660万円 主なもの ●医療費 5億7,039万8千円 ●審査支払委託料 146万9千円 ●総務費 71万7千円 ※老人保健の対象者は、約1090人 ※年間1人当たりの医療費は、約521,000円 前年度より約13.8%増として見込みました	老人保健 ●歳入合計 6億6,468万円 主なもの ●国民健康保険税 2億7,983万2千円 ●国庫支出金 2億5,616万2千円 ●療養給付費交付金 6,101万9千円 ●共同事業交付金 375万2千円 ●財産収入 314万9千円 ●繰入金 5,158万6千円 ●繰越金 900万円 ●歳出合計 6億6,468万円 主なもの ●総務費 1,890万5千円 ●保険給付費 4億5,255万1千円 ●老人保健拠出金 1億7,324万2千円 ●共同事業拠出金 375万4千円 ●保健施設費 161万5千円 ●基金積立金 306万1千円 ●予備費 1,100万円 ※国保の対象者は { 一般約 3,800人 退職約 280人 ●年間1人当たりの医療費は { 一般約 84,000円 退職約 264,000円 前年度より一般は、約11.2%増、退職は約10.0%増として見込みました。
--	--

こんな事業を重点にします

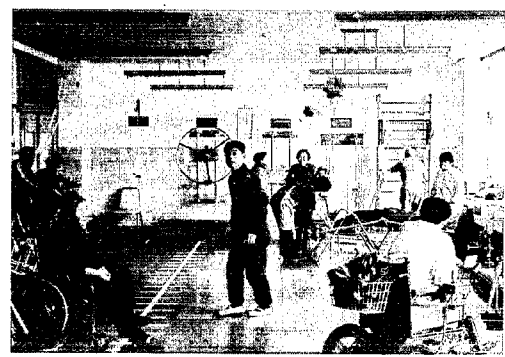

健康で生きがいのある福祉の推進

多岐にわたる福祉ニーズに対応するため、福祉団体やボランティア活動の相互連携と町民の理解と協力を得ながら、地域福祉、在宅サービスを推進します。

今年度から新しくマイクローパスを社会福祉協議会に導入して、ボランティア活動の育成、発展を図るため社協センターに、ボランティア室の設置を行うこととしました。

また、現行の持家住宅貸付金制度を利用し、心身障害者の専用居室を増設する場合、町が利息の一部を補助することとしました。

そして、従来から実施している総合検診をはじめ各種検診に新たに乳がん検診を加え、疾病の予防、早期発見、早期治療に努めるとともに健康教育の充実をはかります。

教育文化・体育の向上

学校教育では、児童・生徒の健康管理を従来以上に行うため心臓検診を実施します。

また、教育環境の整備を心がけ学習用品の購入費、児童、生徒の安全確保及び施設の維持補修を行います。

また、危険箇所の改良、カー

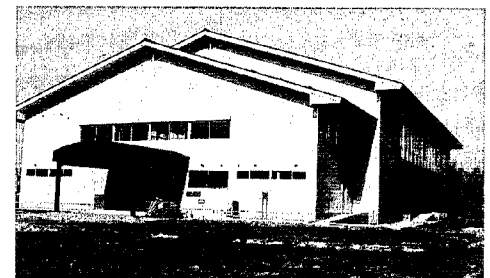

新たにスポーツ施設(勤労者体育センター)

防災と生活安全

交通事故は、他人事では済まされない時代です。

日頃から交通安全運動には力を注いできましたが、更に交通指導員、安全協会、警察並びに交通安全対策協議会と一層連携を密にし啓発に努めます。

また、危険箇所の改良、カー

特別会計

プミラーを設置し事故防止に努めます。

一方、現代社会の中で消防、救急業務の役割は、ますます重要なものとなっております。

これに対応して消防団員の組織的訓練を図るとともに、老朽化した分団の消防器具置場の新築及び小型動力ポンプの更新、消火栓の設置を行い安全の確保を行います。

予防接種日程表

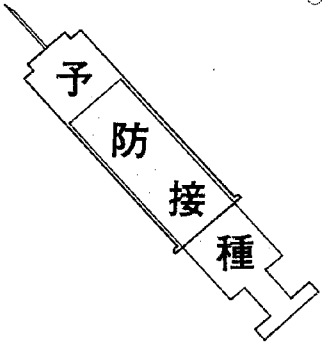

平成元年度の各種予防接種を次の日程で実施します。
 なお、従来接種しておりました麻疹、予防接種を本年度から麻疹(はしか)・風疹(三日ばしか)・おたふくかぜ混合ワクチン(MMR)に替え実施します。
 健康を守るため忘れずに予防接種を受けましょう。

〈全日程共通事項〉

会場 / 福 祉 会 館
受付 / 午後1時～2時10分
持参 / 母子手帳・問診票

定期予防接種

期 日	対 象
10月13日(金)	昭63・6・11 平元・5・31生まれ

三種混合

期 日	対 象
4月19日(水)	昭61・7・11 62・6・30生まれ
5月23日(火)	昭60・7・11 61・6・30生まれ
5月25日(木)	昭61・7・11 62・6・30生まれ
6月22日(水)	未完了者
平2 3月16日(金)	昭62・7・11 63・6・30生まれ

麻疹・風疹・おたふくかぜ混合(MMR)

期 日	対 象
11月30日(木)	昭62・5・11 63・4・30生まれ

ツベルクリン・BCG

期 日	対 象
5月24日(水)	昭63年生まれ
5月26日(金)	同 右 (ツ反判定・BCG)

再ツベルクリン・BCG

期 日	対 象
6月21日(水)	5月26日のツ反判定で疑陽性と判定された者
6月23日(金)	同 右 (ツ反判定・BCG)

臨時予防接種

日本脳炎

期 日	対 象
6月1日(水)	昭59・4・21 60・4・11生まれ
6月2日(金)	昭60・4・21 61・4・11生まれ
6月14日(水)	同 右
7月4日(火)	未完了者

○問診票に記入押印がないと受けられません。
 ○問診票を忘れたり記入もれの場合は受けられないことがあります。
 ○期日に受けられなかった場合は、次回に受けてください。
 なお、日程を変更することがありますので、本紙をご覧のうえ確認してください。

守って下さい!!

健康状態の良い時に接種を受けられるように健康の保持に努めてください。
 ○接種前日は入浴し、接種当日は清潔な肌を着用してください。又、接種当日の入浴はできません。
 ○接種前は静かに待ち、接種後は、はげしい運動をしないでください。
 ○会場へは、できるだけ保護者が連れてきてください。(保護者が連れてこれない時は、その家族で接種対象者の健康状態をよく知った方がお連れください。)

○会場へは、できるだけ保護者が連れてきてください。(保護者が連れてこれない時は、その家族で接種対象者の健康状態をよく知った方がお連れください。)

予防接種の種類、実施時期

種 類	対 象 者	実施時期
三種混合ワクチン (百日ぜき ジフテリア 破 傷 風)	I期 3カ月から48カ月のあいだ。(注射3回) II期 I期終了後12カ月から48カ月のあいだ。(注射1回) ●I期、II期は3カ月から48カ月のあいだにすませることが望ましい。	3月～6月
ポ リ オ (小児麻痺)	生後3カ月から48カ月のあいだ。 (経口投与2回) ●18カ月までのあいだにすませることが望ましい。	4月・9月
麻疹・風疹 おたふくかぜ (MMR)	生後18カ月から72カ月のあいだ。 (注射1回) ●18カ月から36カ月のあいだにすませることが望ましい。	11月
B C G (結核予防法)	0～3歳に1回、小1、中1のときツベルクリン反応をしらべ、反応が陰性(-)のばあいに接種する。赤ちゃんのうちにうけてください。小1にツ反が陰性のとき。	4月～5月
インフル エンザ	幼稚園および保育所。(3歳未満をのぞく) 小学校児童、中学校生徒全員 (毎年2回注射)	10月～11月
日本脳炎	3歳から15歳までのもの。(はじめの年2回、翌年1回、その後数年ごとに注射)	5月～6月

母子保健日程表

期 日	対 象
4月21日(金)	出産月が6～9月の妊婦(ステップコース)
6月15日(木)	出産月が8～11月の妊婦(ハッピーコース)
8月18日(金)	10月～1月の(ステップコース)
10月20日(金)	12月～3月の(ハッピーコース)
12月22日(金)	2月～5月の(ステップコース)
2月21日(水)	4月～7月の(ハッピーコース)

期 日	対 象
4月27日(水)	平元2月生まれ
5月26日(金)	3
6月19日(月)	4
7月27日(水)	5
8月23日(水)	6
9月21日(木)	7
10月18日(水)	8
11月22日(水)	9
12月21日(水)	10
1月24日(水)	11
2月23日(金)	12
3月23日(金)	平2年1月生まれ

期 日	対 象
5月31日(水)	昭63/6月7月12月 平元/1月生まれ
7月27日(水)	昭63/8月9月平元 /2月3月生まれ
9月21日(水)	昭63/10月11月平元 /4月5月生まれ
11月22日(水)	昭63/12月 平元/ 1月6月7月生まれ
平2 1月24日(水)	平元/2月・3月・ 8月・9月生まれ
3月23日(金)	平元/4月・5月・ 10月・11月生まれ

※4～5カ月児のお子さんには、離乳食の講習会があります。

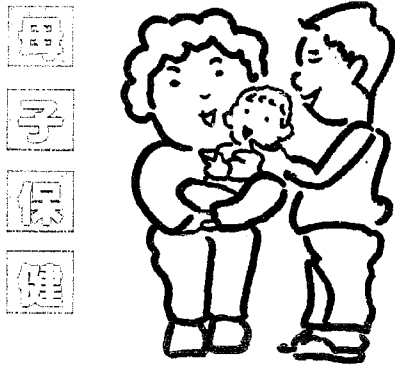

妊婦学級

- 会場/福祉会館
- 時間/午後一時十分～三時三十分
- 持参/母子手帳・妊娠届出時に配布済のパンプレット

乳児産婦健康相談

●妊娠・出産・育児は、母子の健康へのスタートラインです。町では、妊娠6～8か月の妊婦さんに対して、ステップコースとハッピーコースの2回を受講していただけるように計画しています。
 内容は、妊娠中の過ごし方(主に栄養・休養)
 妊娠・分娩・出産の経過
 新生児保育の心がまえ、妊婦体操等についてです。
 ぜひ出席して正しい知識を身につけましょう。

乳・幼児健康診査

- 各種乳・幼児健康診査は、すべてのお子さんが元気にすこやかに成長・発達がとげられるように、疾病の早期発見と健康増進を援助するものです。日時をきちんと確認し、受診しましょう。
- 会場/福祉会館
- 受付/午後一時十分～二時十分
- 持参/母子手帳・問診票

乳児健康診査

(4～5カ月児・10～11カ月児対象)

期 日	対 象
4月27日(水)	昭62・8・11 10・31生まれ
7月28日(金)	昭62・11・11 昭63・1・11生まれ
10月18日(水)	昭63・2・11 4・30生まれ
平2 1月26日(金)	昭63・5・11 7・31生まれ

二歳児歯科健康診査とフッ素塗布

- 会場/福祉会館
- 受付/午後一時～一時三十分
- 持参/母子手帳・アンケート・フッ素塗布希望者は七百円

三歳児健康診査

期 日	対 象
6月16日(金)	昭61・4・11 7・31生まれ
11月29日(水)	昭61・8・11 11・30生まれ
平2 2月23日(金)	昭61・12・11 昭62・1・11生まれ

期 日	対 象
4月22日(土)	昭62年1月～3月生まれ 昭61年7月～9月生まれ フッ素塗布者
7月29日(土)	昭62年4月～6月生まれ 昭61年10月～12月生まれ フッ素塗布者
10月21日(土)	昭62年7月～9月生まれ 昭62年1月～3月生まれ フッ素塗布者
平2 1月20日(土)	昭62年10月～12月生まれ 昭62年4月～6月生まれ フッ素塗布者

赤ちゃんワンポイントアドバイス

ベビーフード

ベビーフードといわれている食品には、粉末や凍結乾燥した乾燥製品と、瓶詰とがあります。瓶詰には、うらごし製品とつぶし状のジュニア製品とがあります。
 ●使い方の注意 — 果汁やスープは離乳を始める前から使うことができますが、その他の製品は赤ちゃんの栄養や食べ具合にあわせて使いましょう。ベビーフードに含まれる食塩の量はたいへん少なく、おとなにとってはおいしくありませんが、味つけはしないで使います。家庭で離乳食を作るときは材料のひとつとして用いるのもよいでしょう。
 ●保管のしかた — 乾燥食品は乾燥した涼しい場所にしまい、日光が直接あたらないようにします。瓶詰は、開封後は冷蔵庫へしまい、2日以内に使うようにしましょう。



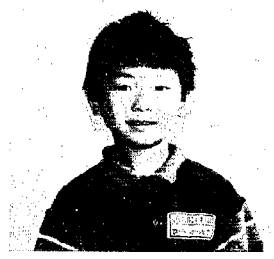

鑑郷小学校(2年) ひうらかつとしさん



【談】 いえのちかくのかわで、ざりとりをしたことをおもいでして、はながにしました。(作品作成当時1年生)

善意をありがとう

○桑山の前山六藏さんから、二月十三日に亡くなられた母堂カヨさんへのご香資から十萬円のご寄付がありました。
○冥福をお祈りし厚くお礼申し上げます。
○鉾第二区の匿名の方から福祉のために十千円、同じく鉾第二区の方から福祉のために十千円のご寄付がありました。
○六番町の中村忠美さんから、車椅子(背もたれ、枕、テーブル付き)一台と紙オムツ百枚のご寄付がありました。
○六番町の中沢理髪店さんから、ブラシ四本のご寄付がありました。
○東町の匿名の方から、衣類四十五点のご寄付がありました。

皆さまの善意に対し心からお礼申し上げます。
ご寄付の金品は善意銀行に預託し、町の福祉活動のため有効に活用させていただきます。
ありがとうございます。

優良農家表彰

去る三月十三日、巻町鑑郷にある農業協同組合学園において西川米改良協会主催の西蒲原郡主要銘柄米共励会で、良質米生産に取り組んだ、優良農家及び優良農家組合が表彰され、当町から次の農家と農家組合が受賞されました。
○優良農家 優秀賞
小林 佐太勇 真田 多賀 一司 見帯
○優良農家組合 最優秀賞
押付農家組合
旗屋農家組合
上組農家組合



表彰状を胸に記念写真(優良農家)

赤ちゃんこんにちは

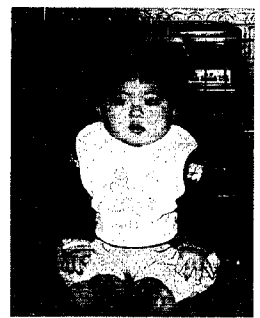

下山 鈴木一郎さんの長男



浦村 山岸賢末さんの長女

康弘ちゃん

S 63・6・16生まれ
名前はお父さんがつけました。自動車に乗ることが好きで、おじいちゃんに声を出して乗せてほしいと要求します。寝起きはいいですけど、眠る時はちゅとぐすねます。歯は二本がはえてきました。

今は、何でもよく食べます。外が大好きで、天気の良い日は外へ連れてってといっているようです。
(話)お母さんのひびきさん

百花ちゃん

S 63・6・28生まれ
名前は、花のようであってほしいこと、長生きしてほしいことを折ってつけました。外が好きで、泣いていても機嫌がなおります。歯は上二本ずつはえてきたので、何んでも口へ入れてかんでしまうので、気をつけてるようにしています。ハイハイはしないで、つかまり立ちをよくしています。今は、けいこう声を出して何かを話しているようです。
(話)お母さんのひびきさん

このコーナーで紹介する赤ちゃんを募集します。一歳未満のお子さんで掲載を希望する方は、役場企画課 広報担当までご連絡ください。



笛の演奏を披露(慰問で)

升小6年生が

慰問

特別養護老人ホーム

「白寿荘」を

去る三月二日、升瀧小学校六年生全員が特別養護老人ホーム「白寿荘」を慰問しました。これは、老人ホームの人を楽しませることはもちろんですが、おじいちゃん、おばあちゃんを大切にし、「おもいやりの心」を大切にすることを目的として、毎年実施しているもので、今年で四年目になるとのことでした。当日は、自分のおじいちゃん、おばあちゃんのことを書いた作文を発表したり、笛の演奏、合唱を披露したりして、最後にホームに居る人と握手をして帰ったとのこと。時間にしてみれば一時間程度と短かいものですが、子供たちにとつては、とても意義ある時だったに違いないと思います。
また、升瀧小学校では、地域のお年寄りとのつながりも大切に、自分たちの作品などを送ったりもしているとのこと。

慰問の最後に握手でお別かれ



鑑郷小 校舎竣工 10周年を迎える

鑑郷小学校が、校舎竣工十周年を迎え、これを記念して二月二十八日に十周年記念式典を行いました。
式典では、六年生の近藤寛くんと本間悦子さんが代表して作文を朗読、全校児童で校舎を大



眞島 良範さん

切にする標語を作り、学校を大切にする決意を新たにしました。なお、竣工十周年を祝い、町出身の画家、眞島良範さんから絵画を寄贈していただきました。

西川中学

西川中学校では、今年も県の書初め展に多数出品しました。その結果、一年生の眞島みどりさんと三年生の中沢葉子さんが特選を受賞したほか、十八人が準特選を受賞しました。また、優秀団体賞県内十か校のうちの一枚として西川中学校が選ばれました。

花の新春

眞島みどりさん

四海太平

中沢葉子さん

町の若者は...

- ★今一番のお気に入り 観葉植物
- ★趣味・道楽 映画鑑賞・スキー
- ★今一番の関心事 家庭料理



仕事の休みの日は、家に居ることが多いですが、たまには、ドライブや新潟へ行ったりして息抜きをしています。私は、西川町は素朴で好きです。住んでる人もいい人なので。まあ、色でいえば真っ白じゃあないかな、それを若者の手で何とかしたいな!

去年は、交通事故とか病気で健康のありがたみが非常に感じられた年でした。そのため、好きなスキーも行けなかったので来シーズンこそはガンバリたいです。映画はビデオも見れるけど映画館の方が好きです。最近はおードリー・ヘップバーンの映画を好んで見えています。とにかく今は、昨年できなかった分、何んでもやりたいです。将来は、いいお嫁さんになりたいなあ~!



中沢衣子さん (七番町・20歳)



翔べ

平成元年卒業生

西川中学校卒業式

四月は、新しい生活がスタートする時季ですが、その前には必ず、それぞれの別があつたと思ひます。

町内でも三小(鑑郷・首根・升瀧)及び西川中学校で新しい生活へのステップともいふべき卒業式が行われました。今年度は、小学校が鑑郷五十三人(男三十人、女二十三人)、首根九十七人(男四十三人、女五十四人)、升瀧三十九人(男十七人、女二十二)、中学校が百

七十五人(男九十二人、女八十三人)の合計三百六十四人がそれぞれの気持ちを夢に学び舎をあとにしました。

小学校では、これからの友達と一緒に新しい友達づくりができる希望を夢に、中学校は、これからの希望と不安を胸におごそかに行われていました。坂上實西中学校長の祝辞を引用するならば、それぞれがきつとまた、新しい苗木を心に植え、それを大きくしていくことと思ひます。

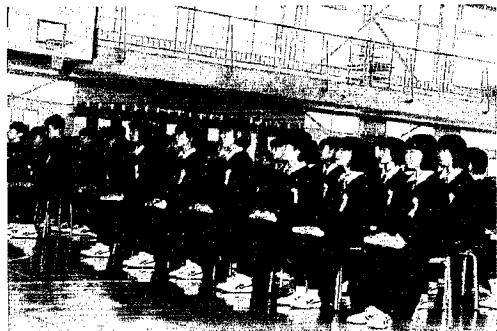

鑑郷小学校卒業式



首根小学校卒業式



升瀧小学校卒業式



町内各小・中学校では、次の教育目標・本年度重点目標を掲げ、学校教育の充実をめざします。

【鑑郷小学校】

◎教育目標

- 考え出す力をもった子ども(知)
- 美しい心をもった子ども(徳)
- たくましい体をもった子ども(体)
- ◎本年度重点目標
- すすんで学習し、見通しをもちすじみちを立てて考える子ども
- 助け合い、励まし合う子ども
- 運動に親しみ、めあてをもつて体をきたえる子ども

【首根小学校】

◎教育目標

- 明るく
- 明るく思いやりのある子ども
- たくましく
- 健康でたくましい子ども
- やりぬく
- よく考えてやりぬく子ども
- ◎本年度重点目標
- はげましあう子ども(徳)
- 思いやりの気持ちをもち、はげましあう子ども

【升瀧小学校】

◎教育目標

- きたえる子ども(体)
- 運動を楽しむ、目あてをもつて体をきたえる子ども
- よく考える子ども(知)
- よく考え、ねばり強く勉強する子ども
- ◎本年度重点目標
- 確かな学力を身につける
- 基本的な生活習慣を身につける
- 相手の立場にたつて行動する
- 耐える力をつける

【西川中学校】

◎教育目標

- 健康で知性が高く、自主的に実践力のある生徒
- ◎本年度重点目標
- めあてをもつて真剣に学習しよう
- 協力して責任を果たそう
- 積極的に心身を鍛えよう

運三式

農村集落多目的共同利用施設新築工事

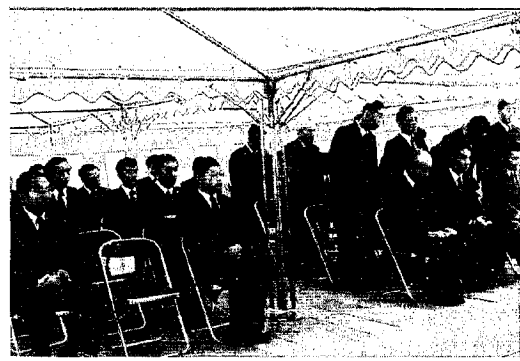

起工式の風景

れました。この施設は農村総合整備モデル事業により建築されるもので、昭和六十三年度と平成元年度の二カ年で建築されます。建物は、鉄筋コンクリート平屋建二七六㎡で内部施設は、多目的ホール、和室、会議室、調理実習室を配置しており、地域住民のコミュニティづくりの場として、幅広く利用される予定です。

昭和63年 消防車、救急車出動状況

昨年の火災件数はありませんでした。これは町民の防火意識の徹底が大きく、いつまでも無火災記録が続いてほしいと願っております。出火の原因は火気の不始末や取り扱い上の「チョット」した不注意によるものです。わが家は家族全員で、町はみんなの力で、一人一人が火の取り扱いに十分注意して、火災のない住み良い町にしましょう。

「救急」 昨年は165件出動し、162人を病院へ搬送しました。内訳は、急病や交通事故が全体の7割をしめています。健康に気をつけ、事故に遭わないように十分注意して、明るい毎日を送りましょう。

救急事故出動状況 63年-2.2日に1件			
加害事故1件			
方害事故8件			
急病	81件	交通事故	38件
		一般負傷	23件
		その他	14件

分水近郷体操競技大会

3月19日 分水中学校体育館で、分水近郷体操競技大会が開催されました。西川町体操クラブは、各種目に大活躍をし、すばらしい成績を残しました。

◎小学生女A (4年生～6年生)

- ◎個人総合(4種目)
- 優勝 加藤 智衣 36.90
- 準優勝 山口美知子 34.20
- 3位 剣物 綾子 34.10
- 6位 石田 貴子 31.85
- 8位 渡辺 沙織 30.05

◎小学生女B (3年生以下)

- ◎個人総合(二種目)
- 優勝 加藤 恭子 18.00
- 準優勝 大橋奈津子 17.90
- 3位 剣物真由美 17.20
- 6位 加藤 綾乃 15.85

◎中学生男子

- ◎個人総合(四種目)
- 5位 近藤 善裕 29.60

◎中学生女子

- ◎個人総合(四種目)
- 優勝 伊藤 澄恵 33.40
- ※特別参加 加藤佳恵 36.40



表彰状等とともに……

昭和63年度 中学校卒業生の進路

先月14日にはれて卒業した西川中学校生徒175名の進路状況は別表のとおりです。

これからは、それぞれ別の道を進んでいくわけですが、今までの3年間、西川中学校で学んできたことを充分生かして、新しい生活に励んでほしいと思ひます。

定時制・通信制高校 1人(0.6%)

就職 2人(1.1%)

普通科 51人(29.2%)

実業科 8人(1.7%)

その他 2人(1.1%)

私立 39人(22.3%)

卒業生数 175人(100%)

公立 131人(97.8%)

進学 171人(97.8%)

普通科 36人(20.6%)

実業科 80人(45.7%)



町議会議員選挙日程決定!

7月1日任期満了に伴う西川町議会議員一般選挙を、次の日程で執行することに決まりました。

告示日 6月13日(火)

投票日 6月18日(日)

立候補予定者説明会

5月15日(月)10時から 役場

春です。いよいよプロ野球も開幕です。ところで前ジャイアンツの王監督が、まだ現役選手でホームランをかつとばしていた頃、王選手の前歯が割れて欠けていたことを覚えていますか? 歯科医師として少々気になることでした。後日わかったのですが、あの歯はボールを打つ度に歯を強くかみしめていて、ある試合でホームランを打つた時に欠けたのだそうです。だから、あの欠けた歯はホームランの王選手の前歯だったのかもしれない。

ただいま工事中!

入札結果の公表

(百万円以上)

入札日	工事名	場所	工事費	工期	業者名
3.1	水道管布設工事	水道町地内	2,850	3.1 3.20	(有)古島設備
〃	ガス、水道管布設工事	見帯地内	6,650	3.1 3.20	入沢燃料(株)
〃	水道管布設替工事	大字 矢島地内	2,450	3.1 3.20	(株)志登屋工業
〃	ガス管布設替工事	大字 槇島地内	1,350	3.1 3.14	佐藤建設(株)
〃	ガス(中圧)、水道管布設工事	大字 矢島地内	1,650	3.1 3.9	小林設備工業
3.8	農村総合整備モデル事業、農村集落多目的共同利用施設新築工事	貝柄地内	53,560	3.15 9.10	(株)新潟廣瀬組

求人情報

会社名	住所	募集職種	年齢	求人数
土田自動車	善光寺	整備士及び見習	18~35歳	2人
古島設備工業	新栄町	配管工(男)	18~35歳	2人

※就職を希望する人は早めに巻公共職業安定所(☎72-3155)へお尋ねください。

くらし

豆知識

ネガティブ・オプションとは

売買契約をせず、もちろん消費者が注文していないのに、業者が一方的に商品を送り、売りつけようとする方法を、ネガティブ・オプションといいます。消費者は対応に困り、また、「チャリティーにご協力を」などと書かれていると、断りにくくなって、つい送金してしまうという例があります。

業者が勝手に「何日までに返事がなければ、契約したと見なす」などと決めても、消費者が「買う」と意思表示をしなければ、契約は成立しません。この場合、消費者に、代金支払いの義務がないのはもちろん、商品返送の義務もありません。

訪問販売法では、消費者が購入を承諾せず、業者が商品を引き取りに来ないまま一定期間が経過すれば、消費者は商品を自由に処分してよい、と定めています。

その期間(消費者の商品保管期間)は、従来、「三か月」とされていたのが、昭和六三年五月の訪問法改正で「一四日間」に短縮され、また、消費者が業者に引き取りを請求したときは、請求した日から「一か月」とされていたのが、改正により「七日間」に短縮されました。

注意すること
●保管期間中は、商品に手をつけたりせず、紛失や汚損しないように注意します。
●商品引き取り請求は、文書はがき簡易書留など証拠に残るもので行い、コピーを残しておきます。



業者が返送を指示しても、消費者に応じる義務はなく、引き取りに来たら渡します。
●代金引き換え郵便によるネガティブ・オプションの悪質手口が増えているので受け取り時には注意しましょう。
困ったときは、最寄りの消費生活センターへ。

氏名 音読み 保護者 部活町内

二村 仁教 常春 六番町
五十嵐 綾佳 豊 鯨第二区
重川 雅文 重一 鯨第三区
本間 茜 歩 六分
早川 由衣 直 水道町
曾原 玲奈 一夫 鯨第一区
内藤 涼 修 真田
多賀 優喜 喜明 見帯
早川 千尋 浩行 矢島
佐藤 佳樹 大 濁
笹川 恭平 博文 堀上
鈴木 伸彰 博 学
松永 あい 進 旗屋

氏名 旧氏名 世帯主 部活町内

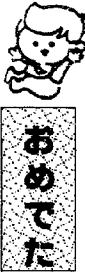
神田 成一 神田惣一郎 七番町
(田村) 雅子 植木和之
植木 悦子 植木 龍平 二番町
(石田) 悦子
今井 慎也 今井 貞次 二番町
(沖野) 智子 玉木 年衛 升岡
玉木 勝男
(上村) アユ子 佐野 建一 佐野 元 六分
佐野 智子 小林 尚之 六分
小林 尚之

氏名 年齢 死亡 世帯主 部活町内

笠井 三二 85歳 正 川崎団地
近江 ムラ 86歳 大平フミ 鯨第一区
遠藤 ムツ 93歳 秀一 見帯
伊藤 博 57歳 本人 大正通
佐藤 タマ 74歳 忠一 大 濁

西川町青少年健全育成標語
西川町青少年問題協議会

○たすけ合い みんなで作ろう
あかるい町 笑顔が広がる
明るい家族
○そつちへは 行ってはいけない
悪の道

入選作品