



▲曾根小学校

### 三小学校で大運動会

さる五月二十二日(日)曾根小学校と鎧郷小学校、二十九日(日)升瀧小学校で大運動会が開催されました。

全校児童が赤組、白組に分かれて競い各種目ごとに「赤勝て」「白勝て」と声援を送っていました。種目には五十メートル走、百メートル走といったものから、レクリエーション的なものなどいろいろと趣向がこらしてありました。この日ばかりは、親も子も一緒にになって、なごやかなひとときを過しました。



▲これは何かな?…(仮面ライダー競争)

# 広報 にしがわ

# 6

第 440 号 昭和63年 6 月 10 日

〈4 月末日現在人口〉 男 5,486 女 5,922 計 11,408 (前月比+19)  
 転入 36 転出 20 出生 9 死亡 6 世帯数 2,685 (前月比+8)

#### ▼今号のページ▲

- ゴミ収集について……………②③
- 保健委員紹介……………④
- 健康・環境ページ……………⑤
- 情報……………⑥⑦
- わたしの作品・赤ちゃんごん  
 には……………⑧
- 町の若者は……………⑨
- 年金コーナー……………⑩
- 田植え……………⑪
- くらし・町民のつぎき……………⑫

# みんなので考えよう住みよい環境

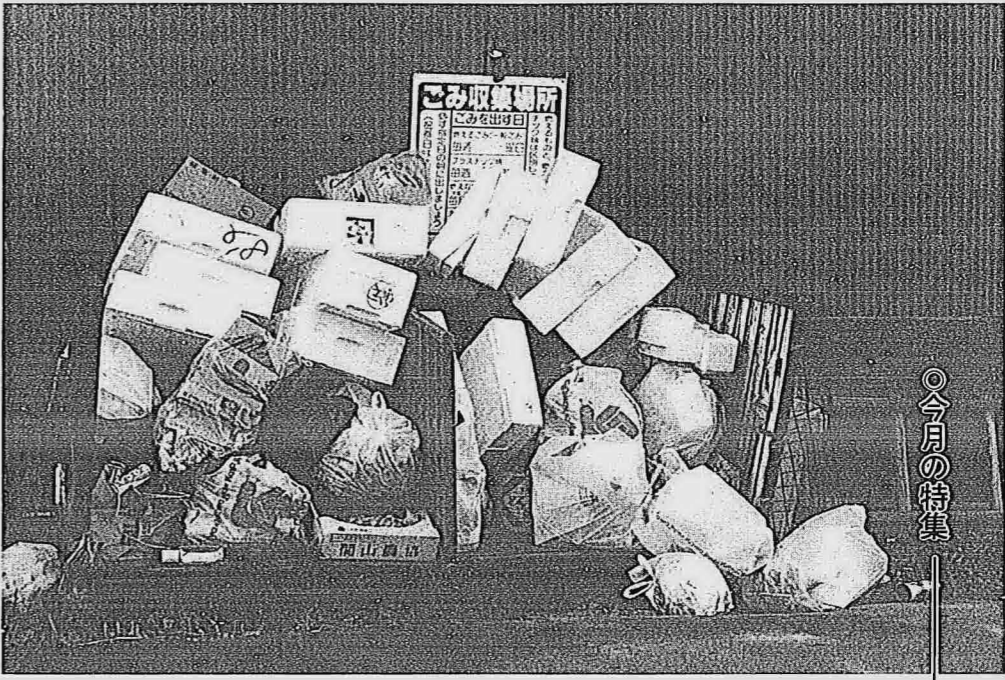

◎今月の特集

▶収集場に出された山積みのごみ

## ゴミ収集について

### 増え続ける「ゴミ」

まず、次ページ左上の「図1」をご覧ください。

昭和五十八年度から昭和六十二年までの五年間で、一人が一日に出すゴミの量は、五十八年度六百四十六グラムだったゴミは、六十二年七百九十一グラムと増えています。あなたが出しているゴミは、一人ではわずかも町全体では約九トンになる計算です。二トトラックで四・五台分です。

これを一年間で見たのが「図2」です。五十八年度と六十二年では六百グラムも増えていることがわかるでしょう。

住みよい環境をつくるため、皆さんひとりひとりが考え、工夫していると思います。今回の広報では、家庭から出されるゴミにスポットをあて、その量や経費、それにルールについて掲載しましたので参考にしてください。

住みよい環境にするには、ゴミを整理し、きれいな町にしてこそできることではないでしょうか。もう一度、ゴミについて考えルールを守って住みよい環境づくりにつとめましょう。

増え続けているゴミを処理しているのは、巻町、西川町、岩室村及び濁東村の四カ町村（巻町外三ヶ町村衛生組合）が共同で運営している「鏡濁清掃工場」です。

ここでは、四町村から集められたゴミを焼却したり、有価物とどうしても使えないものに分別したりしています。どうしても使えない危険物や焼却で出た灰は、巻町福井の埋め立て地へ運び埋め立てています。

### ●処理経費は年間五千万円

皆さんが、決められた日の朝、ゴミ集積場に出されたゴミ処理

は、四トン二トンのゴミ収集車で鏡濁清掃工場へ運んでいます。その収集から焼却、そして埋め立てまでが、ゴミ処理にかかるお金なのです。

「図3」は、一世帯で一年間にかかるゴミ処理経費で、五十八年度一万五千六百三十六円は六十二年には一万八千八百三十三円と三千元以上も増えています。

これは、町民一人当たり四千四百七十円となります。

西川町の一年間ではどうかというと、五年間に約一千万円が増えています。「図4」

### ●ゴミの持ち出しルール守って

### 「ゴミ」のルール

ゴミには、皆さんの協力と守ってほしいルールやマナーがあるのです。（次をご覧ください。）燃えるゴミ、燃やされないゴミ、燃えないゴミ及び大型ゴミなどは決められた日に決まった場所に持ち出すなど守ってほしいものです。

### ●燃えるゴミ

毎	月・水・金	第一区～第三区、学校町、水道町、新栄町、川崎団地、矢島、一番町～四番町裏通り、千隈町、藤見町、大正通、坂屋、上六分	
毎	火・木・土	四番町裏通り、五番町～九番町、東町、朝日町、下六分、見帯、善光寺土手通り	
週	月・木	下山、川崎、中島、平野、横島、西浜上	
週	火・金	松崎、善光寺（村中）、桑山、新川、押付、天竺堂、真田	
週	水・土	升湯地区	
毎	月・水・金	下山、川崎、中島、平野、横島、西浜上、押付、天竺堂、真田、松崎	6月、7月、8月、9月、10月、11月の6ヵ月間 週3回収集します
毎	火・木・土	桑山、新川、升湯地区	

台所のごみ（料理くず、残飯、果物の皮）・木くず（板くず、掃き、木の枝）・紙類（新聞、雑誌、チラシ、ダンボール、紙くず）・布類（衣類、ボロキレ、毛布、蓆おとん）、皮くず・皮製品その他（たばこの吸がら、茶がら）・大型木製品は、大型ごみ扱いとなります。

### ●燃やされないゴミ

毎	火	第一区～第三区、学校町、水道町、新栄町、川崎団地、依崎、一番町～四番町裏通り、千隈町、藤見町、大正通、坂屋、上六分
毎	水	押付、矢島、天竺堂、真田、横島、西浜上、中島、下山、川崎、平野
週	木	升湯地区、新川
週	火・金	四番町裏通り、五番町、六番町、七番町、八番町、九番町、東町、朝日町、下六分、見帯、善光寺、桑山

スチロール皿・シャンプー容器・発泡スチロール・マヨネーズ容器・ビニール袋・洗剤容器・マットレス・おもちゃ・ゴム類・長ぐつ・ゴムカッパ・運動ぐつ・その他のプラスチック類

### ●大型ゴミ

毎	月	第一区、第二区、第三区、学校町、水道町、新栄町、川崎団地
毎	水	鏡濁農部地区（平野を除く）、新川、升湯地区
毎	木	曾根地区（新川を除く）、平野、第一区、第二区、第三区、学校町、水道町、新栄町、川崎団地

自転車、洗濯機、タンス、テレビ、冷蔵庫、タタミ、ベット、カーペット（主として家庭用品の大型のものに限ります）

### ●燃えないゴミ

毎	第一・三火	鏡濁農部地区、（平野を除く）、新栄町、川崎団地	〔鏡濁小学校〕
毎	第一・三水	曾根農部地区（新川を除く）、大正通、藤見町、平野、学校町、水道町	〔給食共同調理場〕
毎	第一・三木	一番町～七番町、朝日町、千隈町、第一区、第二区、第三区	〔曾根小学校〕〔西川中学校〕
毎	第一・三金	八番町、九番町、東町、新川、升湯地区	〔升湯小学校〕

ラジオ・ポット・掃除機・あきかん・なべ・せん風機・炊飯器・トースター・セトモノ類・ガラス・ビールビン・酒ビン・ウィスキービン

### ●1人が1日出すゴミの量



### ●西川町で1年間に出るゴミの量

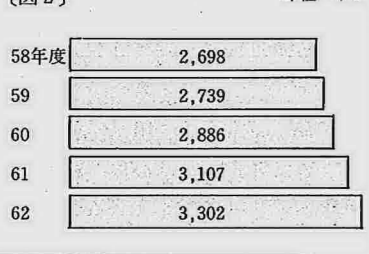

### ●1世帯にかかるゴミ処理経費



### ●西川町の1年間のゴミ処理経費

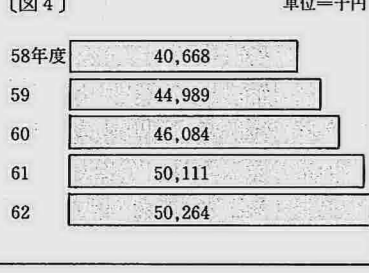







農業委員会委員 一般選挙

七月十七日

現在の西川町農業委員会委員の任期が七月二十七日に満了となることに伴う一般選挙の期日は、次のとおりです。

選挙区分表: 選挙区分名, 投票所, 定数. 第一選挙区(選挙地区) 西川町役場 六人, 第二選挙区(選挙地区) 西川町役場 四人, 第三選挙区(選挙地区) 西川町役場 五人

立候補を予定される方に、予備審査 七月四日(月) 七月五日(火) 立候補の届出に必要な用紙は、六月二十八日から交付する予定ですので、役場内の総務課へお問い合わせください。

春の町民 サイクリング

恒例の春の町民サイクリングを次のとおり開催します。春の空気をいっぱい吸って、楽しく出かけましょう。

- ◎期日 六月二十六日(日)
◎集合時刻 午前九時
◎集合場所 福祉会館
◎出発時刻 午前九時三〇分
◎参加料 大人九〇〇円 小人五〇〇円

プラネタリウム

六月二十日 七月十日 七月二十日 いずれも午後七時三十分から 福祉会館(児童室) ☆放映内容 ○コトの名人オルフエウスの

児童手当の現況 届を忘れずに

児童手当・特例給付を受けている人は、毎年六月中旬に前年の所得状況および六月一日における養育の状況などを届け出ることとされています。この届け出により昭和六十三年六月から昭和六十四年五月までの児童手当の支給を決定しますので、次により現況届をしてください。

夏の夜空

八月に入ると放映内容が変わります。お誘い合わせのうえおこしください。

図書室だより

- ◎新刊図書購入のお知らせ
◎昭和文学全集(第六巻・三十巻)
◎コミック・武田信玄(第八・九巻)
◎家の光(五・六月号)

青年講座(第二回)

公民館では、次代を担う若者を対象に青年講座を開催しています。第二回を次のとおり開催しますので、お誘い合わせのうえご参加ください。

戦没者等の遺族 に対する特別弔慰金の裁定時期

Table with 4 columns: 県が受付けた月, 上記の裁定処理見込時期, 63年, 62年, 61年. 例: 63年 1月~6月, 2月~3月

今月から 航空防除が 実施されます

今年も六月二十三日(木)から八月十一日(木)までの間、農作物被害防止のため三回航空防除が実施されます。

西川町青年サークル会員募集

西川町青年サークルでは、いっしょに夢やロマンを語り、そこから地域の活性化に取り組んでくれる若者を募集しています。

民謡と舞踊で 一日楽しく

西川町文化協会加盟の民謡、舞踊の団体と老人クラブ・高砂学級芸能部などが一緒になって日頃の練習成果を発表する「民謡と舞踊の祭典」が次のとおり開催されます。

つまみ絵教室

西川町文化協会の絹心会では次のとおり「つまみ絵教室」を開催します。

生徒募集

西川町文化協会の絹心会では次のとおり「つまみ絵教室」を開催します。

県男子警察官(大卒)募集

昭和三十六年四月二日から昭和四十二年四月一日までに生まれた男子で、学校教育法による大学(短大を除く)を卒業した者または昭和六十四年三月三十一日までに卒業見込みの者

西川町青年サークル

西川町青年サークルでは、いっしょに夢やロマンを語り、そこから地域の活性化に取り組んでくれる若者を募集しています。

民謡と舞踊で 一日楽しく

西川町文化協会加盟の民謡、舞踊の団体と老人クラブ・高砂学級芸能部などが一緒になって日頃の練習成果を発表する「民謡と舞踊の祭典」が次のとおり開催されます。

つまみ絵教室

西川町文化協会の絹心会では次のとおり「つまみ絵教室」を開催します。

生徒募集

西川町文化協会の絹心会では次のとおり「つまみ絵教室」を開催します。

Table with 2 columns: 教材名, けいこ日. 教材名: なす・さくらんぼ, つゆ草・朝顔, すずきと桔梗・柿, 松茸・りす, ゆき椿・さざんか. けいこ日: 6月15日, 7月6日・20日, 9月7日・21日, 10月5日・19日, 11月2日・16日

役場にフлакシミリ設置しました. 役場にフлакシミリを設置しましたのでお知らせします。フлакシミリ番号 〇八八八七四九一

ご協力を 都市計画現況調査. 現在、区域指定のための作業を進めておりますが、6月上旬から7月まで基礎調査として現況調査(建物・道路など)を行います。腕章などをつけた調査員が全町を回ります。ご協力を。

県男子警察官(大卒)募集. 採用予定人員 三十五人程度. 採用予定日 昭和六十四年四月一日. 受験資格 昭和三十六年四月二日から昭和四十二年四月一日までに生まれた男子で、学校教育法による大学(短大を除く)を卒業した者または昭和六十四年三月三十一日までに卒業見込みの者

乳房相談. 〇日時 六月二十日(月) 午後一時から. 〇会場 福祉会館. 〇内容 〇乳房の自己検診法. 〇乳房検診(希望者のみ). 〇費用 無料. 〇申し込み 六月十五日までに役場住民課衛生係へお申し込みください。又は七二一六三三三(へお問い合わせください。)



わたしの作品

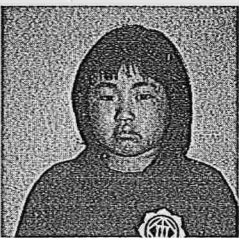

升湯小学校(2年)  
渡辺 美恵さん



題名 学校の田植え  
【談】 全校の友達と学校の田植えをしたところを描きました。真ん中に立っているのが私です。腰を曲げているところがむずかしかったです。

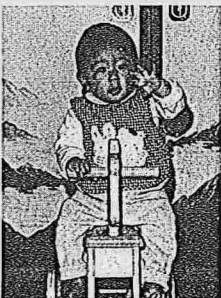

赤ちゃんこんにちは

わたしの作品、赤ちゃんこんにちは

エアロビクス講習会

四・五月に二回開催しましたが、毎回三〇名程の方が参加され、エアロビクスダンスを楽しんでいました。エアロビクス(酸素を多く吸収する)で心身ともにさわやかな時を過ごしていたようです。

第三回は、六月二十七日(月)、午後七時三〇分から、曾根小学校の体育館で開催します。

ぜひ、友達と誘いあって、大勢で参加ください。  
なお、第四回と第五回は、十月と十一月に予定しています。

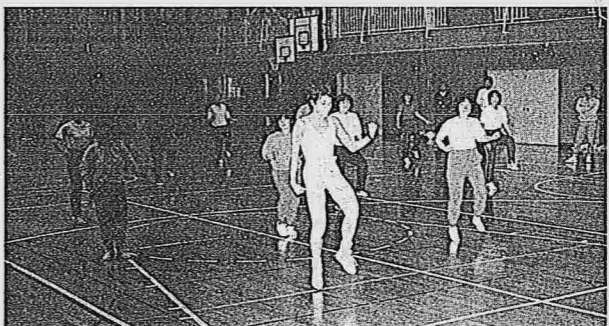
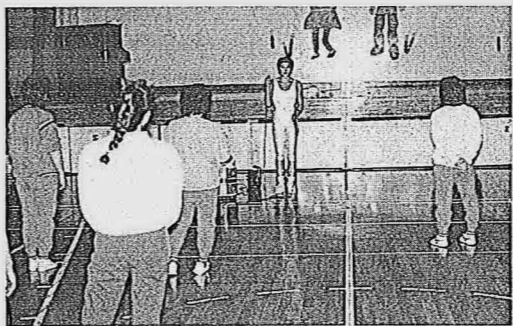

真田

吉田雅人の長女

あかねちゃん

62・10・16生まれ

とてもお父さんに似ているので、よく「お父さんが生んだみたい」と言われます。童謡が好きで、特にドレミの歌、お星さまなど鳴らすと静かに聞き、それを子守歌にして眠ったりします。また、お風呂も好きで洗髪の際は、シャワーを頭の上からかけても泣きません。  
お父さんに似てスポーツマンになればいいなと思います。  
(話/お母さんの幸子さん)

大湯

海藤秀明さんの長男

隆之ちゃん

62・9・13生まれ

名前は、お父さんが考えつけました。ハイハイやつかまり立ちをするので、目が離せません。日中は、おじいちゃんが買ってくれたお気に入りの「おつまみ」で遊んでいることが多いです。夜寝るときはちよっと泣いたりしますが、朝は寝起きがよく早起きです。最近では、アーアと声を出し話しているようです。お風呂は、いつもお父さんが入れてくれます。  
(話/お母さんの智子さん)

善意を

ありがとう

彫金

「つゆの晴れ間」

寄付

このたび、三条市興野の小林良子さんから彫金四十号を寄付していただきました。

この彫金は「つゆの晴れ間」といい、絵がらはあじさいにいろいろを題材にしており、彫金独特の風情を表わしています。

小林良子さんは八幡町の出身で(旧姓 椎谷)、「よかつたら西川町の施設のどこかに展示してほしい。」と申し出られたもので、町は感謝を持って採納し、さっそく役場の応接室に飾らせていただきました。



西川町出身  
小林 良子さん

(三条市在住)



青年

はじまり

しました

た

公民館主催の青年講座が五月二十五日、福祉会館講堂で開催されました。

この講座は、次代を担う青年たちからもっと西川町を見つめてもらうため、年間五回シリーズで行われるものです。

第一回は、初めて顔を合わす青年たちの心を開くため、ゲームやレクリエーションダンスで楽しいひと時を過ごしました。そして、次回の開催日にまたみんなで参加することを確認して第一回を終了しました。

日時 七月三日(日) 午前八時

雨天の場合中止

会場 西川中学校グラウンド

チーム編成

- 原則として、町内部落、職場を単位とし、十五名以内で編成するものとする。
- (女子および四十五歳以上の男子は適宜補強も可)
- 試合は、一般の部とする。
- メンバーの中に、女子もしくは四十五歳以上の男子を常時三人以上出場させること。

参加費 一チーム二〇〇円

(傷害保険料)

申込み 六月二十五日(出までに)

西川町公民館へ

町の若者は

★今一番のお気に入り  
オートバイ

★趣味・道楽  
ツーリング・スポーツ

(観戦含む)

★今一番の関心事

ウェイトトレーニング

東京に2年いたけど家を継がなければならないし、やっぱり西川町が好きだから帰ってきたばかりです。



今は自動車会

社に勤務して、営業をやっていますが、一番感じていることは、自分自身があまいなあと思います。先輩から学ぶことも多いです。ただ、若いうちに何んでもチャレンジしようと思ってるし、チャレンジ精神だけは旺盛です。若いうちなら失敗してもやり直せるから……

将来の夢は、今やっている仕事と持っている資格(自動車整備士2級)を生かし、会社でも持てればいいと思います。それに家の農業も一緒にやっていければと思います。かなわない夢かもしれないが、チャレンジしたいです。

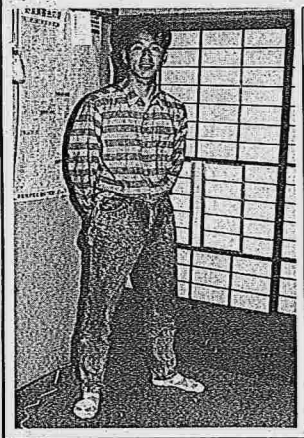

和田雅和さん

(桑山・22歳会社員)



# 明日へジャンプ!!

## 西川中学校陸上競技記録会

さる5月25日(休)西川中学校グラウンドで全校生徒参加により陸上競技記録会が行われました。

当日は、朝からグラウンドに集合し、各種目にチャレンジして自分の記録をたしかめていました。全校生徒が走ったり準備をしたりで、大変いそがしうに行っていました。

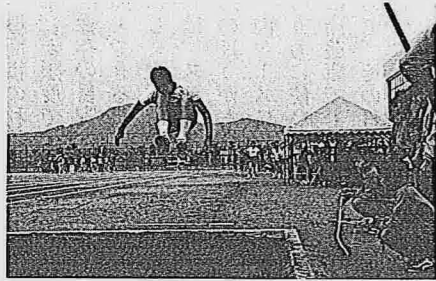

↑新潟小学校の田植え



五月といえば、農家にとって是一年のスタートをきる田植えが思い浮かびます。当町のあちこちでもゴールデンウィークや日曜を利用して田植えが行われていました。

昔の手植えと違い、今や農家も機械化の時代です。自動車感覚でスピーディーに植えています。

これとは対比的に五月九日新潟小学校の実習田での田植えは、昔ながらに、縦横にかたをつけそこへ手で植えていました。最近の子供たちは、家でもこのようなことを見たことがないわ

# 五月晴れのもと田植え終わる

けで、農協青年部の説明をきき恐る恐る田植えを行っていました。

どちらも、きつと秋には、いっぱいの実を付けた穂を刈り取ることでしょう。



# 区長・嘱託員・部落長さん

## 石川県松任市を視察研修

5月23日

24日



昭和六十三年年度の町内、部落を代表する区長、嘱託員、部落長さん四十六人の方が参加して去る五月二十三日、二十四日に石川県松任市を視察研修してきました。

松任市役所では、潤いあるまちづくりの概要や行政と町内会とのつながりの説明をうけ、意見交換をし、その後、中川一政記念美術館を視察しました。特に行政と町内会とのつながりでは、松任市の自治会連合会の方と活発な意見のやりとりをされました。

松任市は、昭和五十八年五月に「緑と花の都市」宣言を行い



緑と花の都市、文化の香り高いまちづくりを一題をテーマに各種事業を推進しているとのことでした。また、県都金沢市から三十分たらずに位置し、平坦地、人口は五万二千五百八十五人(国勢調査人口)、面積五九・七五平方キロメートルで近年急激な人口の増加をした市です。

# 育児休業制度のおすすめ

## 育児休業制度とは

乳幼児をもつ女子労働者が希望した場合、一定の期間仕事を休んで育児に専念したあと、また職場にもどることができるようにする制度です。

労働省では、本制度が広く普及するよう、一定の要件を満たす育児休業奨励金を支給しています。

金額 中小企業 100万円  
大企業 80万円

要件 ○子供が1歳に達するまでの間休業することができる育児休業制度を労働協約又は就業規則に定めていること。

○育児休業制度を利用できる女子労働者の範囲を身分・職種により著しく限定していないこと。

申請 ○制度導入後初めて育児休業を利用した女子労働者(勤続1年以上)が休業を開始した日から3カ月を経過した日から3カ月以内に婦人少年室に申請

詳しくは、新潟婦人少年室 〒951新潟市川岸町1の56 ☎025-266-0047へお問い合わせください。

# 年金コーナー

## 納めてますか保険料



国民年金は、全国共通の基礎年金となり、二十歳以上六十歳未満の人は、学生など一部の人を除いて国民年金の保険料を納めることになっています。

つまり、基礎年金の費用はみなさんが平等に出しあうことによりまかなわれていくわけですが、厚生年金や共済年金加入者(第二号被保険者)は給料から厚生年金・共済年金保険料として、国民年金保険料が天引きされています。

また、サラリーマンの奥さんなど第三号被保険者の保険料も配偶者が加入している厚生年金や共済年金の方から納められています。

しかし、農業・自営業・自由業など、第一号被保険者の保険料(四月から月額七千七百円)は個別に町指定の金融機関へ納めることになっています。

なお、納付には口座振替制度を利用すれば、保険料を納める手間がはぶけるだけでなく、納め忘れもなく大変便利です。口座振替の手続など、詳しいことは、役場の戸籍年金係へおたずねください。

基礎年金の費用は、みなさんが平等に負担するものです。第一号被保険者のみなさん、保険料は納期限までに必ず納めるようにしましょう。



# 夏至



一方ヨーロッパ、とくに北欧では、夏至には、火祭りなど派手な行事が各地で行われます。占いや言い伝えもいろいろ残っています。

丘の上などで火をたき、恋人同士が手をつないで、その火を飛び越えると恋が成就するとか娘がこの夜にまくらの下に花を置いて寝ると、いい夢を見るとか、夏至の朝露はそばかす取りの効果があるとかいうものです。

北欧では、夏至は白夜の季節で、こうしたロマンチックな行事にふさわしい風景が見られます。



# 豆知識

## 食品の上手な保存法

冷蔵庫は食品の保存場所としては大変便利です。しかし、使い方によっては期待を裏切られることもあります。

### 冷蔵庫を上手に使う

通常の冷蔵庫では、最も温度が低いのは魚・肉ケースです。棚は一般に中、下段の奥のほうが低く、手前は高めです。傷みやすい食品など、収納場所を間違えないようにします。

庫内の壁と食品、食品と食品の間をあけて、冷気の流れを妨げないようにします。庫内に収納する食品は詰めすぎないように

にし、棚面積の利用率はおおむね七十割が限度です。

### 食品保存の目安

●食肉：できるだけ早く食べるようにします。冷蔵庫で保存するときは、スライスしたものでなく塊のほうがもちがよいのですが、肉ケースに入れても二、三日のうちに使いましょう。ひき肉は冷蔵庫でも保存がきま

せんので、その日のうちに使いきるようにします。

●ハム・ソーセージ：食肉製品の歴史の古いヨーロッパでは、ハムやソーセージは常温で長期間保存できるように作られています。我が国の製品は、ポイルしてあっても水分が多く、塩分なども少ないので、十℃以下

の保存が必要です。

### 野菜：野菜や果物は五℃くらいで変質するものがあります。

これは低温だと組織が死ぬため、そこに付着していた微生物が増殖するからです。このような現象は、野菜の種類、品質、熟度などで異なります。

野菜を冷蔵庫に入れる場合は、一般には五〜十℃で保存するのがよいですが、サツマイモやカボチャは、十℃以下では障害を起すといわれています。

葉菜類やレタス、キャベツなどは、水分が逃げないようにポリ袋に入れて冷蔵します。未熟トマトは、十二〜二十℃くらいがかえってよいようです。

# ただいま工事中！ 入札結果の公表

(百万円以上)

入札日	工事名	場所	工事費 千円	工期	業者名
4/18	町道第331-2号線舗装新設工事	鯉地内	2,500	4/19~6/7	(株)水倉組
4/20	町道第435号線道路改良工事	天竺堂地内	1,150	4/21~6/4	遠藤建設(株)
5/10	町道第60,924-2,924-1,924号線舗装新設工事	升岡地内	11,300	5/11~7/24	(株)水倉組
5/10	町道第554号線道路改良工事	見帯地内	1,650	5/11~6/29	深沢建設
5/10	町道第932号線舗装新設工事	三角野地内	1,400	5/11~6/24	福田道路(株) 巻営業所
5/20	西川町都市計画策定業務委託	町内全域	9,600	5/20~64.3/15	(株)総合都市開発

# 求人情報

会社名	住所	募集職種	年齢	求人数
(株)三友製菓本舗	旗屋	製造工(男)	18~30歳	1人
		製産工(女)	20~40歳	5人
ホーク電子(株)	新栄町	生産工(女) (準社員)	18~35歳	5人
(株)ワイヤープロセス 新潟工場	旗屋	組立工(女)	20~30歳	2人

※就職を希望する人は早めに巻公共職業安定所(☎72-3155)へお尋ねください。

## 青少年健全育成スローガン

- 思いやり ついにここに声をかけ
- こんにちは いつでもどこでもだれにでも
- ふれあいと 心で結び町づくり

西川町青少年育成町民会議

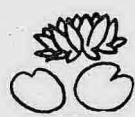

氏名 生日 保護者 町内住所

坪井直幸 菅明 川西  
名古屋未来 菅明 川西  
石田みづき 菅明 川西  
熊倉静香 菅明 川西  
五十嵐恵利子 菅明 川西  
田中修 菅明 川西  
中村達郎 菅明 川西  
高嶋舞 菅明 川西  
海藤謙正 菅明 川西  
神田真奈美 菅明 川西  
佐藤龍太郎 菅明 川西  
加藤達郎 菅明 川西  
小林若菜 菅明 川西  
渡邊愛美 菅明 川西

氏名 年齢 死亡 世帯主 町内住所

渡辺喜一 79歳 本人 川西三区  
大滝藤平 81歳 菅明 天竺堂  
福田吉次郎 86歳 菅明 吉衛六分  
小林末藏 74歳 菅明 本人 下組  
二村常二 82歳 菅明 常春六番町  
小森キノ 70歳 菅明 本人 升岡  
渡邊イセ 94歳 菅明 秀雄 上組  
安藤武雄 79歳 菅明 本人 山下  
内藤トイ 66歳 菅明 正巳 旗屋  
栗原キセ 76歳 菅明 本人 学校町  
長谷川タケノ 78歳 菅明 本人 学校町