



## 入園式から

みずほ保育園

四月四日(月)みずほ保育園で入園式が行われました。

当日は、お母さん等に手をひかれ、喜んでかけてくる子やいやで泣きながらくる子などさまざまな光景が見られました。

子供たちは、この日から社会生活の第一歩を踏み出すわけで、楽しい集団生活を送るため、友だちを多くつくってください。



# 広報 にしがた

# 4

第 438 号 昭和63年 4 月 10 日

(2 月末日現在人口) 男 5,495 女 5,913 計 11,408 (前月比-10)  
 転入 9 転出 20 出生 8 死亡 7 世帯数 2,679 (前月比-1)

▼今号のページ▲

- 63年予算概要……………②～⑤
- 予防接種・年金コーナー……………⑥
- 母子保健……………⑦
- わたしの作品・赤ちゃんこんにちは……………⑧
- 町の若者は……………⑨
- 情報……………⑩
- ガス・水道について……………⑪
- 卒業式から……………⑫
- 行事報告……………⑬
- くらし・町民のうき……………⑭

# 昭和63年度一般会計予算

総額 28億1,095万7千円です

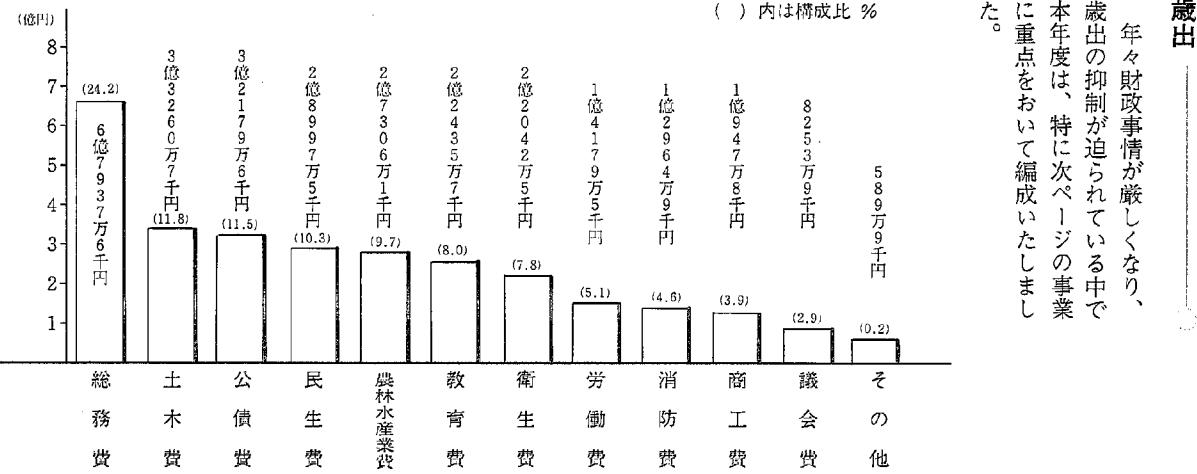

**歳出**  
年々財政事情が厳しくなり、歳出の抑制が迫られている中で本年度は、特に次ページの事業に重点をおいて編成いたしました。

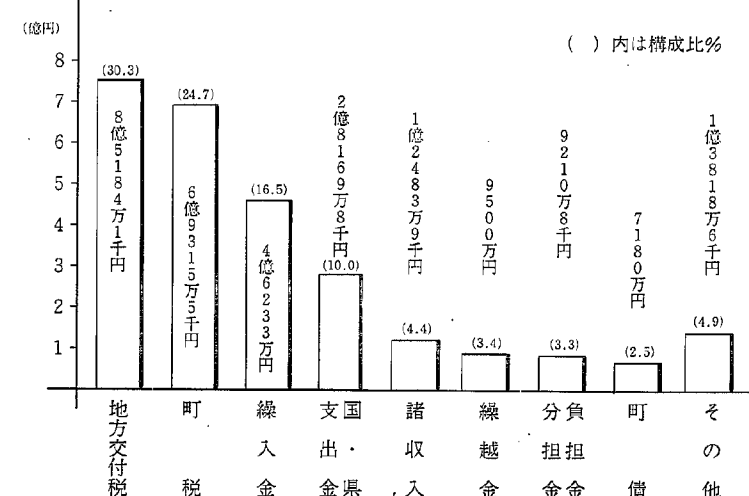

昭和63年度町の予算案が3月定例町議会に提案され議決されました。  
昭和63年度一般会計当初予算の総額は、28億1,095万7千円で、前年度比15.1%の増になりました。

### 町民一人当りに使うお金

<b>中学校費 (生徒数割)</b> 78,022円 <b>小学校費 (児童数割)</b> 56,740円 <b>土木費</b> 29,156円	<b>保健衛生費</b> 17,683円 <b>老人福祉 (65歳以上)</b> 22,963円 <b>消防費</b> 11,365円 <b>議会費</b> 7,235円
---	--

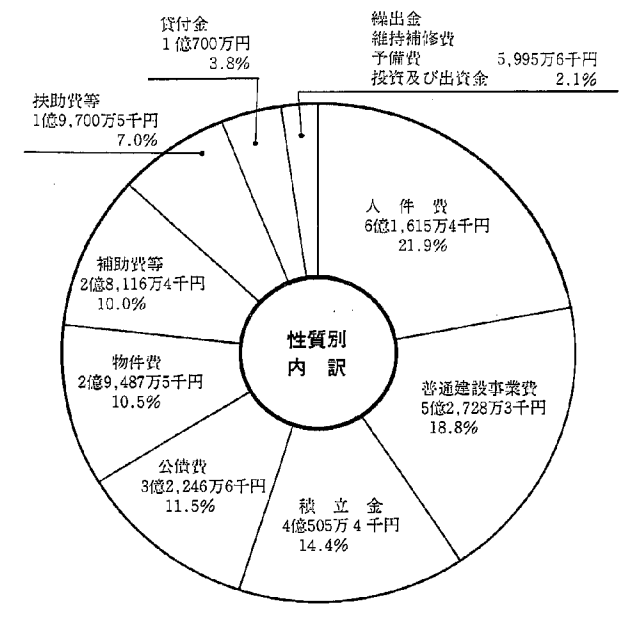

### 一般会計の推移

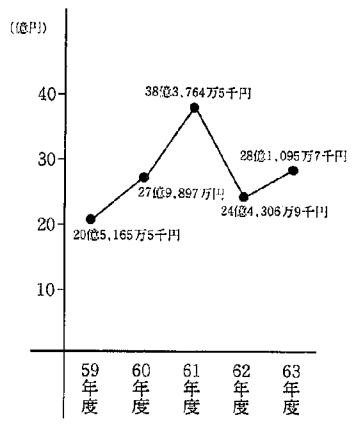

### 歳入歳出の概要

**歳入**  
歳入の基礎となる町税は、前年度比一・九%増の六億九千三百五十五万五千円になりました。地方交付税は、前年度比五・六%増の八億五千八百八十四万一千円です。  
国・県支出金は、中学校プールの建設完成により国庫支出金は減少しましたが、農道整備事業補助金の増加で、前年度比八・一%増の二億八千六百九十九万八千円です。  
基金などからの繰入金金は、労働者体育館建設事業費に充てるため、財政調整基金の一部とくずすと、条例の廃止により役場庁舎等建設基金に積み替えるため、社会福祉・体育施設整備基金の全額が繰入れられます。また、借金となる町債の借入などは、西川ふれあい公園整備事業などに伴う七千八百八十万円です。

<b>ガス税</b> 229円	<b>軽自動車税</b> 941円	<b>電気税</b> 2,428円	<b>たばこ消費税</b> 3,848円	<b>固定資産税</b> 27,505円	<b>町民税</b> 25,789円	<b>町民一人当たり負担税金</b>
--------------------	----------------------	----------------------	-------------------------	-------------------------	-----------------------	--------------------

### 企業会計

項目	金額 (万円)	項目	金額 (万円)
●収益的収入	2億8,234万6千円	●収益的収入	1億9,262万5千円
●ガス売上収入	2億6,248万3千円	●水道使用料	1億7,786万7千円
●内管工事収益	1,203万6千円	●受託工事収益	1,044万1千円
●収益的支出	2億7,857万4千円	●収益的支出	1億5,988万2千円
●原料ガス購入費	1億7,817万9千円	●原水購入費	804万3千円
●修繕費	1,458万1千円	●浄水、配水施設修繕費	1,296万1千円
●減価償却費	2,846万8千円	●浄水場電力料	973万9千円
●受注工事費	1,186万円	●浄水購入費	751万6千円
●企業債償還利息	828万9千円	●受託工事費	943万9千円
●資本的収入	50万円	●減価償却費	2,618万5千円
●本支管負担金	50万円	●企業債償還利息	4,714万2千円
●資本的支出	5,772万8千円	●資本的収入	3億9,262万5千円
●本支管布設工事費	3,211万3千円	●導水管・配水管整備事業債	3億7,600万円
●メーター購入費	817万9千円	●企業団補償金	1,562万5千円
●企業債元金償還金	1,577万6千円	●資本的支出	4億7,035万3千円
		●配水設備工事費	1億4,875万5千円
		●導水管敷設工事費	2億9,876万8千円
		●メーター購入費	429万2千円
		●企業債元金償還金	1,741万3千円

### ガス事業 水道事業

### 特別会計

項目	金額 (万円)	項目	金額 (万円)
歳入合計	5億 626万6千円	歳入合計	5億8,224万6千円
●医療費交付金	3億5,077万円	●国民健康保険税(一般)	2億3,952万3千円
●審査支払手数料交付金	142万5千円	●国民健康保険税(退職)	1,705万4千円
●国庫支出金	1億 26万7千円	●国庫支出金	2億3,524万2千円
●県支出金	2,505万5千円	●療養給付費交付金	5,763万4千円
●一般会計繰入金	2,871万3千円	●一般会計繰入金	300万円
歳出合計	5億 626万6千円	●財政調整基金繰入金	2,381万円
●医療費	5億 110万2千円	●共同事業交付金	386万3千円
●審査支払委託料	142万5千円	歳出合計	5億8,224万6千円
●総務費	70万8千円	●総務費	1,748万9千円
●老人保健の対象者は、約1,090人		●療養諸費	3億8,448万7千円
●年間1人当りの医療費は、約458,000円		●高額療養費	3,669万3千円
前年度より約5.0%増として見込みました。		●助産費	525万円
		●葬祭費	140万円
		●老人保健への拠出金	1億1,780万6千円
		●共同事業拠出金	386万5千円
		●国保の対象者は	
		一般 約4,020人	
		退職 約 310人	
		●年間1人当りの医療費は	
		一般 約 76,000円	
		退職 約240,000円	
		前年度より一般は約8.6%、退職は約7.4%増として見込みました。	

### 老人保健 国民健康保険事業

# こんな事業を重点にします

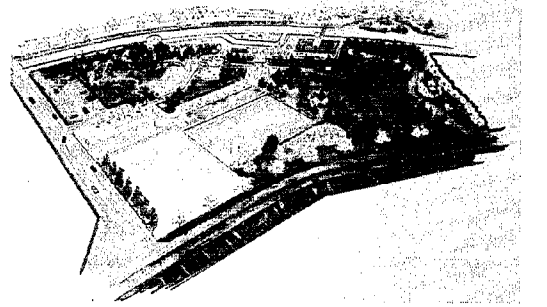

## 西川ふれあい公園整備の推進

旧西川中学校跡地を利用した、町づくりのための町民のコミュニケーションの場として、実質的には、本年を初年度に四カ年継続事業で施行します。

## 勤労者体育館の建設

雇用促進事業団と合築で、勤労者の福祉の増進と町のスポーツの拠点として、西川ふれあい公園内に建設を計画しました。

## 農業基盤の確立

町の基幹産業である農業は、水田農業確立対策の減反割当てにより厳しい状況となつてい

そこで、優良農地の確保、生産組合育成と農業後継者の育成を一層図るとともに、良質米の推奨、麦・大豆の生産性向上、地域の特産品として代官そら豆の出荷推進を行います。

## 商工業の振興

産業の振興と地元雇用の促進にむけ企業誘致が進められます。また、地元商工業の育成振興と事業活動の円滑化のため、商工会に対し助成が行われます。

## 住民の健康増進と福祉の充実

町民が、健康で明るく豊かに生きがいをもって暮らせるよう、現行の各種検診に新たに子宮体がん検診・乳房相談を加え、病気の早期発見と訪問指導、健康教育、健康なんでも相談などを

行い疾病の予防から機能訓練に至るまで一貫した保健事業が行われます。

このほか、新たに乳幼児健全育成相談事業により児童福祉の充実とボランティアの育成充実を図るとともに、社協センターの改善、西川荘の増改築が行われます。

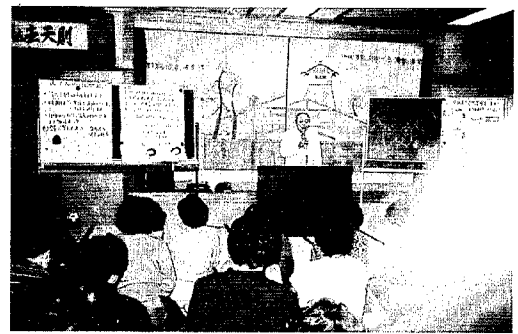

## 生涯学習の推進と体育の振興

学校・家庭・社会を通じ生涯教育機能を充実し、教育・文化・体育の振興を図るため、学校教育においては、心豊かな人間性、社会の変化に対応できる能力の育成から「豊かな心を育てる教育」などを推進し、社会教育に

においては、従来の事業を見直し、青年学級の開設、さらに、ママさん健康レクリエーション教室と親子軽スポーツ教室を開設して、ふれあいとスポーツを通して、明るく気軽に参加できる健康づくりを行います。

## 都市計画の策定

健康で文化的な都市活動を営むことを目的とし、この目的を達成するため、長期的な見地に立つて農業と調和のとれた土地利用を図ることから都市計画の策定を行います。

## 住民生活の安全の確保

自動車の増加に比例し、交通事故も増え続けています。このため、一人一人の交通安全意識の高揚と自覚を促し、関係機関と連携を密にし各種啓発運動を行うとともに、カーブミラー等施設の設置改善を図り、交通事故防止に努めます。

## 継続事業の推進

農村総合整備モデル事業は、農業用排水路と集落排水路などの整備を図り、集落の多目的の共同利用施設の建設を推進します。農道整備事業は、前年度に引き続き県営農免農道西川北部地区

の早期完成を目ざし、また、他の農道整備についても一層の促進を図ります。持家住宅建設資金預託金制度は、引き続き行われ勤労者の持家住宅の促進を図ります。

## 道路・生活環境整備の促進

町道など主要幹線道路の整備を重点に、矢島橋整備、町道2号線(横島地内)整備の早期完成と升岡工業団地内の舗装をはじめ生活関連道路の舗装、改良を行います。また、環境衛生では、町営火葬場の取壊しを行うほか、五種類分別の徹底(木物、幼若的ごみ収集を区別)による環境の整備を行います。



# 主な事業

(単位：千円)

<b>議会費</b>	議会報発行費..... 821	生産組織育成補助金..... 314
	庁舎建設等調査研究費..... 396	西川町畜産振興協議会補助金..... 1,359
	会議録調製印刷製本委託料..... 1,916	県営広域圏連農道整備事業負担金..... 533
<b>総務費</b>	区長等役場連絡事項配布謝金..... 5,175	農免農道事業負担金..... 1,096
	区長等視察研修費報償金..... 1,278	かんがい排水事業負担金..... 16,077
	広報発行費..... 4,501	地盤沈下対策事業負担金..... 2,682
	電子計算機等使用料..... 4,657	農免農道事業負担金西川北部..... 19,400
	都市計画策定委託料..... 10,000	安全施設事業負担金..... 1,545
	役場庁舎等建設基金積立金..... 371,000	農地流動化奨励金..... 408
	町勢要覧作成..... 3,600	農村総合整備モデル事業、農道及び排水路工事..... 53,500
<b>民生費</b>	西川町社会福祉協議会補助金..... 4,764	農道整備事業(団体営農道曾根西部工事)..... 54,322
	重度心身障害者医療費助成金..... 4,678	<b>商工費</b>
	長寿祝金..... 625	商工会補助金..... 7,580
	老人家庭奉仕員活動事業委託料..... 8,173	経営改善指導用機械購入費補助金..... 500
	老人牛乳給付事業委託料..... 11,759	地域活性化対策事業費補助金..... 300
	老人いこいの家運営委託料..... 5,087	商業振興対策事業費補助金..... 500
	老人いこいの家増改築工事..... 3,995	地方産業育成資金貸付金..... 61,000
	特別養護老人ホーム建設費負担金..... 1,060	西川まつり補助金..... 1,874
	老人クラブ補助金..... 1,470	<b>土木費</b>
	老人いきがい対策事業費..... 810	オーバーレー工事..... 1,557
	西蒲原精神薄弱児収容施設組合負担金..... 2,036	町道舗装・改良工事(22路線、延長2,531m)..... 96,055
	保育所運営費補助金..... 2,410	道路環境整備工事..... 8,000
	民間保育所職員研修費補助金..... 270	橋りょう整備工事..... 25,110
	児童措置費..... 186,205	悪水路改良整備工事..... 3,718
<b>衛生費</b>	基本健康診査委託料..... 8,249	悪水路整備事業補助金..... 4,820
	婦人検診委託料..... 1,285	ふれあい公園費..... 80,187
	胃腸検診..... 3,400	<b>消防費</b>
	母子栄養強化事業委託料..... 1,978	公設消火栓設置工事..... 660
	人間ドック助成事業委託料..... 1,350	小型動力ポンプ..... 1,800
	巻町外三ヶ町村衛生組合負担金..... 89,054	消防器具置場等移設工事..... 568
	乳児医療費助成金..... 967	<b>教育費</b>
	国民健康保険事業特別会計繰出金..... 3,000	○小学校費
	老人保健特別会計繰出金..... 28,713	工事請負費..... 6,136
	結核検診委託料..... 1,883	備品購入費..... 2,564
	肺がん検診委託料..... 1,751	教育振興費..... 3,310
	法定伝染病患者診察等委託料..... 388	○中学校費
	衛生害虫防除薬剤費..... 4,100	備品購入費..... 3,937
	旧火葬場解体工事..... 2,170	教育振興費..... 3,421
	ごみ収集業務委託料..... 18,599	○社会教育費
<b>労働費</b>	持家住宅建設資金預託金..... 45,000	文化財保存等関係費..... 792
	勤労者体育館建設工事..... 94,820	文化協会補助金..... 150
<b>農林水産業費</b>		青少年育成町民会議補助金..... 300
	良質米生産推進運動補助金..... 8,400	○公民館費..... 4,460
	農村生活改善グループ活動費補助金..... 50	○保健体育費
	病害虫防除協議会補助金..... 2,250	学校体育施設開放管理委託料..... 673
	代官そら豆出荷推進事業補助金..... 280	体育協会補助金..... 1,950
	農業まつり補助金..... 350	町営野球場マウンド整備工事..... 1,370
	転作団地化推進奨励金..... 1,500	学校給食共同調理場給水・給湯設備工事..... 1,059
	水田農業確立対策推進奨励金..... 11,363	
	水田高度利用推進対策事業費補助金..... 11,989	

## 昭和62年度 中学校卒業生の進路

先月14日に晴れて卒業した西川中学校生徒192名の進路状況は別表のとおりです。

これからは、それぞれ別の道を歩んでいくわけですが、今まで3年間西川中学校で学んできたことを充分生かして、新しい生活に励んでほしいと思います。

## 昭和62年度 西川中学校卒業生の 進路状況

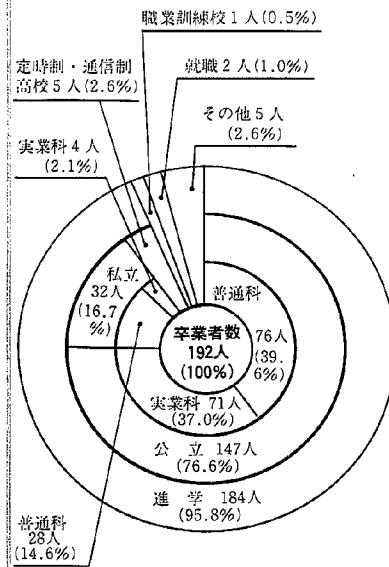

# 予防接種日程表

## 予防接種

次の日程により、昭和六十二年の各種予防接種を実施します。  
健康を守るため忘れずに接種を受けましょう。

### 全日程共通事項

- 会場/福祉会館
- 受付/午後一時～二時十分
- 持参/母子手帳・問診票
- 〔注意事項〕
- 問診票に記入押印がないと受けられません。
- 問診票を忘れたり、記入もれの場合受けられないことがあります。
- 期日に受けられなかった場合は、次回に受けてください。

なお、日程変更をすることがありますので、「広報にしかわ」をご覧のうえ確認してください。

### ポリオ生ワクチン

期日	対象
10月12日(水)	昭62・6・1、63・5・31生まれ

# 母子保健日程

## 母子保健

### 妊婦学級

- 会場/福祉会館
- 受付/午後一時～一時三十分
- 持参/母子手帳・妊娠届出時に配布済のパンフレット

期日	対象
4月28日(木)	出産月が6月～9月の妊婦(ステップコース)
6月17日(金)	8月～11月(ハンビーカー)
8月19日(金)	10月～1月(ステップコース)
10月12日(水)	12月～3月(ハンビーカー)
12月23日(金)	2月～5月(ステップコース)
2月24日(金)	4月～7月(ハンビーカー)

●妊娠・出産・育児は、母子の健康へのスタートラインです。町では、妊娠6～8か月の妊婦さんに対して、ステップコースとハンビーカーコースの2回に分け、受講していただけるように計画しています。内容は、妊娠中の過ごし方(主に栄養・休養)

### 日本脳炎

期日	対象
5月19日(木)	昭59・4・2、60・4・1生まれ
5月27日(金)	同右
5月25日(水)	昭58・4・2、59・4・1生まれ
6月17日(金)	未完了者

### 三種混合

期日	対象
5月6日(金)	昭60・7・1、61・6・30生まれ
6月9日(木)	昭59・7・1、60・6・30生まれ
6月29日(水)	未完了者
昭64	昭61・7・1、62・6・30生まれ
3月16日(水)	昭64年1月生まれ

### ツベルクリン・BCG

期日	対象
5月18日(水)	昭62年生まれ
5月20日(金)	同右
6月10日(金)	同右

### 再ツベルクリン・BCG

期日	対象
6月8日(水)	5月20日のツベルクリンで疑陽性と判定された者
6月10日(金)	同右

妊娠・分娩・出産の経過、新生児保育の心がまえ、妊婦体操等についてです。ぜひ出席して正しい知識を身につけましょう。

### 乳児産婦健康相談

- 会場/福祉会館
- 受付/午前九時～十時
- 持参/母子手帳・問診票

期日	対象
4月27日(水)	昭63年2月生まれ
6月1日(水)	昭63年3月生まれ
6月24日(金)	昭63年4月生まれ
7月29日(金)	昭63年5月生まれ
8月24日(水)	昭63年6月生まれ
9月21日(水)	昭63年7月生まれ
10月19日(水)	昭63年8月生まれ
11月24日(水)	昭63年9月生まれ
12月23日(金)	昭63年10月生まれ
1月25日(水)	昭63年11月生まれ
2月22日(水)	昭63年12月生まれ
3月23日(木)	昭64年1月生まれ

### 乳・幼児健康診査

●各種乳・幼児健康診査は、すべてのお子さんが元気にすこやかに成長発達がとげられるように、疾病の早期発見と健康増進を援助するものです。日時をきちんと確認し、受

### 麻疹

期日	対象
11月30日(水)	昭61・5・1、62・4・30生まれ

### 《守ってください》

○接種対象者の健康状態の良好な時に接種を受けるよう健康の保持に努めてください。  
○接種前日は入浴し、接種当日は清潔な肌を着用してください。

### 予防接種の種類、実施時期

種類	対象者	実施時期
三種混合ワクチン (百日ぜき、ジフテリア、破傷風)	I期 24か月から48か月のあいだ。(注射3回) II期 I期終了後12か月から48か月のあいだ。(注射1回) ●I期、II期は24か月から48か月のあいだにすませること。	3月～6月
ポリオ(小児麻痺)	生後3か月から48か月のあいだ。(経口投与2回) ●18か月までのあいだにすませること。	4月・9月
麻疹(はしか)	生後18か月から72か月のあいだ。(注射1回) ●18か月から36か月のあいだにうけておくとよい。	11月
インフルエンザ	幼稚園および保育所。(3歳未満をのぞく)小学校児童、中学校生徒全員(毎年2回注射)	10月～11月
日本脳炎	3歳から15歳までのもの。(はじめの年2回、翌年1回、その後数年ごとに注射)	5月～6月
BCG(結核予防法)	0～3歳に1回、小1、中1のときにツベルクリン反応をしらべ、反応が陰性(-)のばあいに接種する。赤ちゃんのうちにうけてください。小1にツ反が陰性のとき。	4月～5月

○接種会場へは、できるだけその保護者がつれてきてください。  
○保護者がつれてこない時はその家族で接種対象者の健康状態等をよく知った方がおつれください。  
○接種前は静かに待ち、接種後は、はげしい運動はしないでください。  
○受付時間を守ってください。

### 一歳六か月児健康診査

期日	対象
4月27日(水)	昭61・8・1
7月27日(水)	昭61・11・1、昭62・1・31生まれ
10月19日(水)	昭62・2・1、昭62・5・1生まれ
1月27日(金)	昭62・5・1、昭62・8・1生まれ

### 二歳児歯科健康診査とフッ素塗布

- 会場/福祉会館
- 受付/午後一時十分～二時十分
- 持参/母子手帳・アンケート・フッ素塗布希望者は七百円

期日	対象
4月16日(土)	昭61年1月～3月生まれ
7月30日(土)	昭61年4月～6月生まれ
10月22日(土)	昭61年7月～9月生まれ
1月28日(土)	昭61年10月～12月生まれ

### 予防接種・年金コーナー

## 年金コーナー

納めましたか  
国民年金保険料



昭和六十二年の保険料は納めましたか。六十二年(六十二年四月分)から六十二年三月分までの保険料は四月中であれば役場で発行する納付書によって役場の窓口や金融機関で納めることができます。  
五月になり、社会保険事務所に直接納付する納付書か、または社会保険事務所が新たに発行する納付書によって納

めなければならなくなり、手続きがめんどうになります。保険料を納めないままにしておきますと、万一、事故にあつたときの障害基礎年金や遺族基礎年金、また、将来に備えての老齢基礎年金が受けられなくなることもあります。西川町でもわずか一月、二月の未納で障害基礎年金や遺族基礎年金が受けられなかった例があります。わずかな納め忘れで大切な保障が受けられなかったということがないように、未納がないか、もう一度よく確かめ、未納があれば必ず四月中に納めましょう。なお、納付書を紛失したときは、役場住民課戸籍年金係で再発行をうけてください。

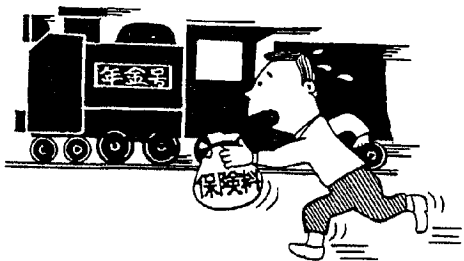

### 母子保健

良質米生産農家表彰される

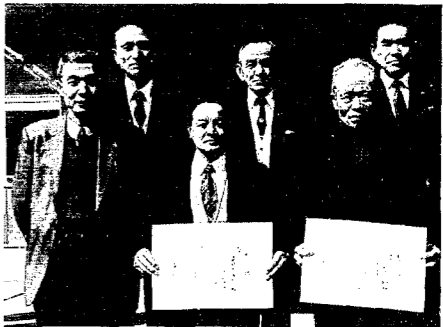

去る三月四日、巻町鏡瀨にある農業協同学園において、西川

米改良協会主催の良質米生産に  
取り組んだ優良農家及び優良農  
家組合が表彰され、当町から次  
の農家と農家組合が受賞されま  
した。

- 優良農家  
最優秀賞  
高橋 乙三郎 平野
- 優良農家組合  
優秀賞  
平野農家組合  
優良賞  
桑山農家組合

新入学(園)児童の

交通事故防止

新川の笹川憲隆さんから、三  
月六日に亡くなられた妻の久さ  
んへのご香資から十万円のご寄  
付が町を通じてありました。

善光寺の匿名の方から、シー  
ツ、石けん等たくさんのご寄付  
をいただきました。

西川町社会福祉協議会



陽光を浴び  
スキーの集い

—青年サークル—

西川町青年サークル主催の「  
ヤングスキーのつどい」が去る  
三月十三日(日)、湯沢町の神立  
高原スキー場で開催され、町内  
外から四十三人の若者が参加し  
ました。

当日は、陽春を思わせる絶好  
のスキー日和となり、汗をかき  
ながらまた顔を真黒に日焼かせて  
大きなゲレンデを滑り、若者同  
志で楽しく一日を過ごしてきま  
した。



鑑郷小学校(4年)  
小舟戸幹太郎さん

わたしの作品

わたしの作品・赤ちゃんたちは

赤ちゃんくんには



藤見町  
吉川逸男さんの二女

廣川洋一さんの長男  
「治孝」ちゃん  
(62・9・21生まれ)

「巴」ちゃん  
(62・10・12生まれ)

わが家に五十年ぶりの男の子  
が生まれとても喜んでいました。  
上にお姉ちゃんが二人いるの  
ですが、かわいがって遊んでく  
れています。

お腹がすいた時以外は、気嫌  
が良くめったに泣きません。  
お父さんの仕事の帰りが遅く  
子どもに接する時間が少ないの  
でお風呂は、できるだけお父さ  
んに入れてもらっています。  
(話/お母さんの里江さん)

お座りより立っている方が  
好きのようです。お姉さんがよ  
くこの子を見てくれて、とても  
仲よく遊んでいます。あやすと  
よく笑って愛きょうを振りま  
います。夜泣きもあまりしな  
いで育てやすい子です。  
お風呂はたい好好きです。  
(話/おばあちゃんトメさん)



3分間のまごころを!!

NTTから  
「電話お願い手帳」  
贈呈!!



♡おそれいますが、  
私のかわりに電話を  
かけていただけますか♡  
皆さん、「電話お願い手帳」  
をご存じでしょうか。  
「電話お願い手帳」とは、耳  
や言葉の不自由な方々が、外出  
先で急に電話連絡をする必要に  
迫られた時、用件や連絡先等を  
書いて近くの人に「私にかわっ  
て電話をしてください」と、お  
願ひする時に使用するものです。

このたび、NTT巻電報電話  
局から当町分の手帳が贈呈され  
該当者に配付しました。  
昭和五十八年から配付されて  
おり、かなりの手帳所持者が全  
国にいますが、手帳の提示を受  
ける側の理解は残念ながら今一  
つだそうです。  
皆さん、街でお願いされまし  
たら、あたたかい気持ちで応じ  
てあげてください。

西川町社会福祉協議会

たくさんの衣類を  
ありがとうございました。

先月二十五日号の広報「にし  
かわ」に、ポロ切れ募集のお  
願いをしましたところ、みなさ  
んから衣服、下着、タオル類を  
たくさんお寄せいただき、心か  
ら感謝申し上げます。

さっそく、家庭奉仕員がねた  
きりの方の介護用に使わせて  
いただいております。  
本当にありがとうございます。

- 善意をお寄せいただいた方
- 学校町 岡田 則子
- 川崎 匿 名
- 下山 小林せつ子
- 六分 匿 名
- 加藤 藤松
- 藤見町 遠藤 トシ
- 水道町 匿 名

(敬称略)

町の若者は...

- ☆今一番のお気に入り  
愛車
- ☆趣味、道楽  
スキー、テニス、読書  
ドライブ、レコード鑑賞  
(クラシック)
- ☆今一番の関心事  
町のことかな.....



今は、家業(電  
気店)の修業  
で勤めに出て  
いるが、近う  
ちに家業を継  
ぐつもりです。

とにかく西川

町は好きだし、  
人間関係や町  
の情緒があっ  
て絶対いいで  
すね。それに  
時代の流れで  
町は発展しな  
きあやダメだ  
と思うし、立  
地条件的にも  
恵まれている  
ので、発展し  
てほしいです  
ね!

また、仲間は  
多い方がいい  
と思います。俺  
自身は仲間が  
多いし、これ  
からも多くつ  
くりたいです。

まあ、俺自身、  
多くの夢を持  
っているし、そ  
れを追いつづ  
けていきたい  
なあ.....



和正正巳さん(善光寺・22歳 会社員)

広報文芸

高砂学級 俳句教室

独居の白酒の酔桃節句  
学校町 吉川 志介

日脚伸び火の見櫓の影届く  
三番町 渡辺 湖生

春星のささやきを聞く庭の石  
三番町 渡辺 紅華

ほろ苦きふき味噌の味夕の卓  
下山 小林 与志

雪下駄をはきてつましく  
老いにけり  
四番町 渡辺 美衣

育児電話相談

スタート

八八八一三六一

近年、出生率の低下や核家族化が進み、地域や家庭内において、育児についての相談相手を持たない若い親が増え、子育てで悩んでいるケースがかなり多くなっています。

さらに、体の発育や知能の発達、基本的生活習慣やしつけに至るまで、育児についての悩みや不安は、多様かつ複雑化しています。

そこで町では、今年4月から乳幼児健全育成相談事業に取り組み、町民のどなたでも気軽に相談していただける「育児の電話相談」を鑑保保育園に委託して行うことになりました。

相談には、園長と前主任保育士があたり、主に電話による相談ですが、必要な場合には来園による相談も行います。

固定資産税の納税通知を五月に

昭和六十三年度分に限り、固定資産税第一期分の納税が五月十六日から五月三十一日(例年は四月十六日から四月三十日)までに変更になりました。

これは、昭和六十三年度の地方税法の一部改正が予定されているためおよび土地、家屋の評価替えが行われますので納期の延期を行うものです。

したがって固定資産税の納税通知書は、五月十六日頃お届けすることになります。

課税台帳の縦覧 四月八日 二十七日 税務課

西川町持家住宅建設資金貸付利率が改定

四月一日から、貸付利率を、五・二五%から四・八%に改定します。気軽にご相談ください。(企画課)

利用しやすくになりました

プラネタリウム

四月十一日 月一回 四月二十日 月一回

午後七時三十分から 午後七時三十分から

プラネタリウムで星座を覚えましょう。

冬の夜空は星座がいっぱい見えます。

行政相談

四月二十五日(月) 午後一時~三時

「西川荘」二階和室 老人いこいの家

行政に対する意見・苦情・問い合わせなど

警察官(大卒)募集

採用予定人員 二十五人程度 採用予定年月日 昭和六十三年八月一日

昭和四十一年四月一日までに生まれた男子で、学校教育法による大学(短大を除く)を

ガス・水道課から ガス器具等の使用に細心の注意を

昨年の十二月十日号に、冬を迎えて、使用しないときは、ガス栓を閉める

- 1. 使用しないときは、ガス栓を閉める
2. 点火したら必ず目で確める
3. ガス管は、しっかりと安全バンドで

正しく使いましょう
5. 排気筒は完全ですか?
6. プロパンガス使用の場合は、下部に換気口を

これらについて、需要家のみなさんから、もう一度思い出して、注意をはらっていただきたいと思ひます。

三月十四日新潟市内のアパートで、幼い子どもを含め「一家四人死亡」という痛ましい事故が発生しました。新聞等の報道によりますと、死亡の直接原因は「一酸化炭素中毒」による

ものといわれ、現場の状況としては、台所の瞬間湯沸器のガス栓が開きっぱなしになっており、石油ストーブを使用し、その燃料が使用しつくされていた。という状況のようです。

では、なぜこのような悲惨な事故が起きたのか、ガス栓を開きっぱなしのときのガスの放出量

卒業した者または採用までに卒業見込みの者

四月四日(月)~五月二日(月) 四月四日(月)~五月二日(月)

▽第一次試験日及び場所 五月十五日(日) 新潟市

第一種消防設備点検資格者再講習会

実施月日 昭和六十三年六月一日(水)

再講習会場 新潟県中小企業会館

新潟市川岸町一四七(一)

申請書提出先 財団法人新潟県消防設備協会

千九五〇新潟市新光町一五一

二 新潟県公社総合ビル内 申請期間

昭和六十三年四月十八日(月) 四月三十日(土)

※ その他、詳細については、消防署(八八八一三四九)に問い合わせ下さい。

町職員の人事異動

4月1日付けで次のような人事異動を行いました。( )内は旧課、旧職名

企画課 主事 二村常春(税務課主事) 主事補 高木茂明(新採用)
税務課 主事 堀野一徳(新採用)
住民課 主事 多賀雄二(議会事務局書記)
農政課 主任 市橋三男(ガス水道課主任)
ガス水道課 主任 榎並稔(農政課主任)
議会事務局 書記 岸本真記(住民課主事)
学校教育課 主事 笹川智子(企画課主事)
社会教育課 主事 斎藤陽子(学校教育課主事)
消防本部 堀野浩志(新採用)
退職 学校給食共同調理場 給食調理員 樋口キセ(3月31日付)

教職員人事異動

Table with columns: 退職, 転任, 新任, 区分, 学校名, 職名, 氏名. Lists personnel changes for various schools and departments.

水道料金値上げ

町では、昭和六十二年度から二年計画で、約三億四千八百万円をかけた、巻町からの原水導水管を新たに敷設し、受入の安定向上のため、工事を進めております。

また、町を走る配水管についても老朽化が進み、特に遠隔地域の慢性的な水不足を解消し、供給改善を図るため、配水管整備事業を昭和六十三年と昭和六十四年度で、約五億三千四百万円をかけた、工事を施行いたします。

しかし、この建設改良費は、ほとんどが起債(国などからの借入金)でまかなわれるものであり、これらの事業が終了するに、起債の元金と利息の支払いが開始され、現在の水道料金不足、また、現在の水道料金不足が適用されます。

※水道料金は、表のように昭和六十三年度から変わります。なお、四月分の使用料から新料金がかかります。

昭和三十九年度(現行) 昭和三十九年度

Tables showing water utility rates for昭和62年度(現行) and昭和63年度. Columns include 種類, 用途, 基本料金, 超過料金, 口径別, 料金.

ガス・水道について

情報

加藤(佳)選手堂々4連覇!

第4回 分水町近郷体操競技大会

去る3月20日(日)、分水中学校体育館において、第4回分水町近郷体操競技大会が行われ、西川町体操クラブから11人が参加、中学生女子の部に出場した加藤佳恵選手は、個人総合では他を寄せつけず、2年連続優勝(小学生の部から通算して4年連続優勝)を飾るとともに、種目別でも、4種目中3種目を制し、第一人者の貫録を見せつけました。

また、小学生女子の部では、加藤智衣選手が準優勝をしたほか、小学3年生以下の部では石田貴子選手が3位入賞を果たすなど立派な成績を収めました。

結果は次のとおりです。

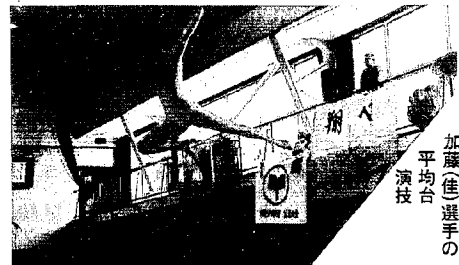

加藤(佳)選手の平均台演技

種別	選手名(所属)	床	跳箱	平行棒	平均台	合計	順位
小学生男子	織田島哲哉(西川)	8.30	2	8.00	2	9.00	2
	近藤 善裕(西川)	8.00	3	7.50	3	8.50	3
	加藤(佳)選手	8.85	1	7.80	3	16.65	3
小学生女子(3年以下)	石田 貴子(西川)	8.85	1	7.80	3	16.65	3
	山口美知子(西川)	8.35	12	6.00	14	7.50	16
	上原 梓(西川)	7.85	19	5.50	22	6.75	24
	鏡物 綾子(西川)	8.05	18	5.80	17	7.85	12
	伊藤 澄志(西川)	8.70	5	7.80	7	7.80	13
	渡辺 沙織(西川)	8.55	7	6.30	12	7.30	19
中学生男子	福島 善洋(西川)	8.00	5	8.40	1	7.70	13
	加藤 智衣(西川)	8.75	2	7.40	10	9.10	2
	加藤 佳恵(西川)	8.95	2	8.80	1	9.05	1

\*あずきがゆ

(1) 材料 (30人分)

- あずき.....2升
- だんご粉.....1袋
- もち米.....5合
- さとう.....1袋

(2) 作り方

- あずきは洗って、1晩水に浸しておく。
- もち米も洗って、1晩水に浸しておく。
- あずきは、分量の約3倍の水を入れてやわらかくなるまで煮る。
- あずきが煮えたところへもち米を入れる。
- 下味に塩少量入れ、好みによって砂糖を加える。
- だんご粉を耳たぼぐらいの固さにこね、丸めて入れる。
- 砂糖、塩で好みの味づけをして、味をととのえる。



昭和62年度 最後の調理実習 高砂学級

高砂学級では、本年度から調理部をつくり、石田部長を中心として部員四十数人で調理に関する学習をしたり、自分たちで献立を作り実習をして少しでも料理の知識を得ようと学習して来ました。三月七日は最後の実習日でした。エプロン姿も身につけて、それぞれの班で調理をし全員で試食をしました。一年間実習だけで九回行いました。

試食をしながらの反省会では、たくさんのお話が出ました。その中の一、二をひろってみます。Aさん「昨年五月から調理部がはじまりましたが私は調理が大好きで本当によかった。失敗も何度もしながらも色々な料理をたくさん教えてもらい先生方にお礼申し上げます。毎日が楽しみです。」

最後の学習日は六班が献立をしました。①あずきがゆ ②酢豚 ③とり入れ野菜スープ その中の一つを紹介します。

それぞれの旅立ち

三月は旅立ちのとき。学校や保育園でも卒業式が行われました。町内(町立)では、西川中学校が三月十四日(月)、三小学校が三月二十四日(木)に一斉に行われました。

小学生は、全体的になごやかな雰囲気で行われていたことが印象的でした。四月からは、希望に向って羽ばたいてください。

卒業式から



西川中学校



曾根小学校



升瀧小学校

今年、西川中学校が百九十二人(男九十六人、女九十六人)、小学校では、鑑郷が五十六人(男三十一人、女二十五人)、曾根が七十六人(男四十人、女三十六人)、升瀧が二十九人(男十一人、女十八人)の合計三百五十三人がそれぞれの思い出、希望を胸に母校を巣立ちました。

中学生では、クラスメイトとそれぞれの高校等に別れるため、感涙もひとしおのようでした。特に在校生の応援の後、みんなに送られて校門を出るときには泣いている生徒も多かったようです。



西川中での卒業生を応援



鑑郷小学校

昭和63年度 教育目標

町内各小・中学校では、次の教育目標・年度重点目標を掲げ学校教育の充実をめざします。

〔鑑郷小学校〕

◎教育目標

- ◎考え出す力をもった子ども(知)
- ◎美しい心をもった子ども(徳)
- ◎たくましい体をもった子ども(体)

◎本年度重点目標

- ◎生き生きと生活し、最後までやりぬく子ども
- ◎すすんで学習し、考えを発表する子ども
- ◎助け合い、励まし合う子ども
- ◎めあてをもって体をきたえる子ども

〔升瀧小学校〕

◎教育目標

- ◎きたえる子(体)
- ◎運動を楽しみ、めあてをもって体をきたえる子
- ◎よく考える子(知)
- ◎よく考え、ねばり強く勉強する子

◎本年度重点目標

- ◎確かな学力を身につける
- ◎基本的な生活習慣を身につける
- ◎相手の立場にたって行動する
- ◎耐える力をつける

〔西川中学校〕

◎教育目標

- ◎健康で知性が高く、自主的に実践力のある生徒
- ◎めあてをもって真剣に学習しよう。
- ◎協力して責任を果たそう。
- ◎積極的に心身を鍛えよう。

◎本年度重点目標

- ◎はげまし合う子(徳)
- ◎思いやりの気持ちを持ち、はげまし合って伸びる子

〔曾根小学校〕

◎教育目標

- ◎明るく
- ◎明るく思いやりのある子
- ◎たくましく
- ◎健康でたくましい子
- ◎やりぬく
- ◎よく考えてやりぬく

◎本年度重点目標

- ◎めあてをもって真剣に学習しよう。
- ◎協力して責任を果たそう。
- ◎積極的に心身を鍛えよう。

# 豆知識

## アルコール飲料の表示

酒類には公正競争規約のあるものが多く、また酒類業組合や酒税法、業界自主基準による級別、アルコール分、原材料など的一般的表示のほか、製造方法などに基づいて特定の表示も行われています。主な表示は次のとおりです。

- (1) 製造時期は、清酒を容器に充てんし、密封した年月で示されます。
- (2) 純米など「純」の文字の使用は、米、米こうじ、水を原料として製造したものに限りられています。
- (3) 本造りなど「本」の文字の使用は、醸造用アルコールの使用量を一定量(白米1t当たり120ℓ)以下とし、かつ糖類を使用しないものに限定されています。このほか、「吟醸」、「生一本」、「原酒」などの表示についても規制されています。

表示できませんが、熱処理していない旨も併記します。(しょうちゆう)

- (1) 冠表示(例えば麦しやうちゅうなど、特定の原材料の使用を強調する表示)は、次の場合に限られます。冠表示されている材料が、
- ① 使用原材料の全部または五〇割以上の場合
- ② 使用原材料のうち使用比率が最大の場合です。

- (1) 製造時期は容器に詰めたる月日とし、瓶はラベルの外縁、缶は本体またはラベルに表示します。
- (2) ラガービールー貯蔵工程で熟成されたものに限り表示できます。
- (3) 生ビール・ドラフトビールー熱処理しないものに限り

ウイスキーの原材料表示として麦芽(モルト)、穀類(グレイン)などと表示します。

## ただいま工事中！ 入札結果の公表

(百万円以上)

入札日	工事名	場所	工事費 千円	工期	業者名
3/14	六分地内ガス管水道管布設工事	旗屋~六分地内	8,000	3/14~3/29	糊植木組新潟支店

## 求人情報

会社名	住所	募集職種	年齢	求人数
管根タクシー	管根	運転手	25~45歳	2人
糊中村鉄工所	升岡	鉄骨加工(男)	25~40歳	5人
		鉄骨工補助(女)	25~40歳	2人
成晃石油西川営業所	六分	販売員(男)	20~30歳	1人
信濃精機(株)	升岡	生産工(男)	18~35歳	2人
新潟千七ヶ西川営業所	旗屋	営業員(男)	25~35歳	1人
糊三栄	升岡	営業員(男)	18~26歳	3人
		作業員(男)	18~27歳	1人
		パート(女)	18~35歳	5人
糊三友製菓本舗	旗屋	製菓工(女)	18~40歳	5人
ホーク電子(株)	新栄町	準社員(女)(製産工)	18~25歳	5人

※就職を希望する人は早めに巻公共職業安定所(☎72-3155)へお尋ねください。

### 入学・進学祝いの贈り物は先方の希望を聞いて

春は、子どもの入学準備や進学のお祝いなどで、何かと出費のかさむ時期です。入学、進学祝いに品物を贈る場合は、実用的なものを選びましょう。贈り物が重複しないよう、あらかじめ贈る先に問い合わせることも肝心です。



氏名	年齢	性別	住所
山本博信	35歳	男	町内番第 東町
(佐藤)保子	32歳	女	山本博信
佐藤隆秀	30歳	男	佐藤ミネ
(伊藤)早苗	28歳	女	山本博信
杉本康	27歳	男	山本博信
(谷川)玲子	25歳	女	山本博信
本間正善	24歳	男	山本博信
(治田)直美	23歳	女	山本博信
内藤修	22歳	男	山本博信
(若杉)久美子	21歳	女	山本博信
山岸賢末	20歳	男	山本博信
(山岸)ひとみ	19歳	女	山本博信
山岸禮喜	18歳	女	山本博信
浦村	17歳	女	山本博信
佐藤久八	78歳	男	町内番第 六分
笹川久	74歳	男	町内番第 新川
星野ハツヨ	77歳	女	町内番第 新川
安部徳一	81歳	男	町内番第 新川
小林登志男	43歳	男	町内番第 新川
渡邊順	82歳	男	町内番第 新川
渡邊菊藏	81歳	男	町内番第 新川
筒井キミ	85歳	女	町内番第 新川
渡邊ヨシノ	77歳	女	町内番第 新川

### 広報を より見やすく

広報「にしかわ」では、町民と行政のパイプ役をもっと見やすく、親しみやすいものを心がけております。今号から原則的に10日号は二色刷りとなりました。