

### 賽の神

大字下山部落一  
下山部落で11月14日の夜、さいの神が行われました。

このさいの神づきは、部落の児童会を中心に、12月初め頃のワラ集めから始まり、このワラをとばに備え、11月14日製作に入ったそうです。この地区では40数年前は、五穀豊饒を祈って三ヶ所くらしで行われていたそうで、これを何んとか復活させようという話しは、児童会の活動の一つとして取り組んだもので、今年で2年目になるとのことでした。

当日は、部落で作った樽酒、とん汁などを振舞われ、地区の子供からお年寄りまで大勢の人があつまっていました。そして製作したさいの神(高さ0.5メートル、長さ1.5メートルの三つ)に火がつけられると、竹につるしたスルメを多くの人が火にかざして、歓声をあげていました。

さいの神実行委員会代表の広井茂道さんは「みんなで一つのことをやることによって子供からお年寄りまでの心が一つになると思う。ここに意義があるんじゃないでしょうか。」と語ってくれました。



△点火する広井さん

# 広報 にしがわ

# 2

第436号 昭和63年2月10日  
 (12月末日現在人口) 男 5,490 女 5,912 計11,402 (前月比+7)  
 転入 10 転出 16 出生 19 死亡 6 世帯数 2,674 (前月比-4)

▼今号のページ▲

- 新春座談会……………②④
- 区長等紹介……………④
- 企業紹介……………⑤
- 納税相談……………⑥⑦
- 水道管の冬したく……………⑦
- わたしの作品……………⑧
- 町の若者は……………⑨
- 情報……………⑩
- 年金コーナー……………⑪
- くらし・市民のこころ……………⑫

**前山** 私の子どもの頃は、よく曾根へ来ていたせいもあり魅力を感じていました。買物だって、ほとんど曾根で、済ませていました。それが今は、車の発達等もあり遠くへ行つて買物をするようになった。このことは、問題のような気がします。

**土田** 人間性を高めるために予算を付けていった方がいいんじゃないか。例えば、子どもたちが利用出来る図書館などを建ててはどうでしょうか。

**町長** 昔と今を比べると当町にも購買力があつた。それが、だんだんと大手のスーパーなどに取られてきた。今考えなければ



今年度、初めての試みとして、「新春座談会」を1月13日(水)に役場で行いました。

この座談会は、町民の皆さんから広く町政に対し、意見を聞くことを目的として行いました。座談会のテーマは、次の三点としましたが、その他何んでも話し合っていました。

### 座談会出席者



老人クラブ代表  
**真田 高井九八さん**  
(86歳)



西川町婦人会の代表  
**中作 前山彌生さん**  
(46歳)



西川町商工会の代表  
**五番町 石黒順一さん**  
(28歳)



西川町青年サークルの代表  
**大関 土田正志さん**  
(26歳)



# 町づくりは人づくりから 新春座談会

## テーマ

○今昔を語る  
西川町の今と昔を比較し、得たもの、失ったもの、これからは残していきたいものについて語って頂く。



西川町長 **本間徳衛** (68歳)

○ここが魅力！  
西川町の一番の魅力を語って頂く。  
○二十一世紀の西川町は？  
将来の西川町に対する夢を語って頂く。

ならないのは、昔のような購買力を持たせるには、どうしたらよいか。これが、町の活性化にもつながるんじゃないか。しかし、これは、言うは易し行いはがたしでむずかしいことだと思ふ。

また、町名にもなっている「西川」が非常に汚れてきた。昔は、輸送の原点であり、川のほとりが全部歩けるようになっていた。これを何とかきれいにしたい。

**西川まつりは 魅力だ！**

**高井** 全町民が寄ってくる催しものが出来ないかと思つています。特に西川まつりの際のかさばこ行列は非常にいいんですが、皆さんが寄つてふれあえる場が出来ないか。

また、農業祭と商工まつりを一緒に行って、農工商のまつりに出来ないか。

**石黒** 今年のサンシャインフェア(商工まつり)の時、農業祭と一緒に出来ないかということ、話し合ひは持ったのですが、日程の関係でうまく行かなかつた。

**土田** 町の出身者で他町村に住んでいる人でも、ふるさとに帰ってくる気になる行事を行えないか。



昨年のまつりの屋台

**前山** 西川まつりのみこしなどは、町の魅力なのではないでしょうか。

**石黒** 西川まつりの屋台を引く人が年々少なくなり、他の地区の知人を頼んで引いてもらつている。これをもっと拡大して全町の人から参加者を募つたりしてはどうでしょうか。

**町長** 西川まつりの期日を今より十日くらい早め、十六日、十七日にすれば、お墓参りに帰ってくる人も参加でき、併せて善光寺の御開帳も一緒に出来るのでどうかということ、まつり実行委員会でも話を出しても、諏訪神社のまつりが二十六日・二十七日だからと断られてしまう。

**前山** まつりの日が動けば、もっと活気づくような気がします。

**土田** 屋台の引き手を募集するということは、出来そうな事ですし、いいことなんじゃないか。

**前山** 升湯地区は屋台がないので、引っぱりたいと思つても引っぱれない。

**石黒** 西川まつりは、町の祭なのだから全町の形にして盛り上げていくことは、いいことじゃないか。

**高井** 全町の形にして、鎧郷地区、升湯地区も屋台を出してはどうだろうか。



**前山** 私は、農家だから減反で豆を作るので、味噌を造る工場を誘致できないか。その工場を田んぼの真ん中に建てる。これが私の夢です。

**町長** 昨年は、土田さんを始めとする青年サークルの皆さんが山形県西川町の方々と交流を持つてもらつたけど、これを根気よく交流を深めてもらい、将来は、姉妹都市まで行ければと思うんだがね。

**土田** そうですね。山形県西川町の人たちと会つて言えることは、非常に純粋だということだと思います。

**高井** 何故、青年団活動がしば

りできたのでしょうか。

**土田** 人間の意識が多様化してきたせいではないか。

**前山** 仕事、仕事に追い回され、心のゆとりがなくなつてきた。そこで、大きな工場を誘致し、遠くへ仕事に行かなくてもいいようにしてもらいたい。

**町長** 大きい工場は、管理された人を雇うので、季節雇用者はあまり雇わないので善し悪しがある。

**石黒** 商店側からすると人口増を図つてもらつた方がいい。

商店もだんだんと減つてきて最後に残つた店一つにまともななければなりません。

**土田** 町として、異業種交流セミナーを行えないだろうか。

**町長** 工業クラブは、異業種交流という意味も含んで設立されたものなんです。(次ページへ)

最後に出席者の皆さんに  
次のような質問をしてみました。

あなたは、東京から西川町に  
観光に来た人に、「西川町で一  
番自慢できるものは何か？」と  
聞かれたら何と答えますか。

石黒 善光寺、それと西川まつ  
りの行列です。一番残っていて  
ほしかったのは曾根代官所です  
ね。

高井 石黒さんの言ったことは  
そう思います。ただ、これから  
魅力あるものを作ってほしい。



善光寺

例えば美術館のようなもの。  
前山 風景とかいうものではな  
く、高砂学級が自慢できます。  
土田 皆さんが言ったとおりで  
す。



恵まれた環境で勉強

町長 出席者が言われたことが  
全てのような気がする。かつて  
は、自慢できることは米の産地  
ということだった。文教施設は、  
昭和五十三年度から始まって本  
年度までに小・中学校の改築が  
全て終わった。これは、誇れる

ことだと思えます。  
また、これからつくると言う  
ことならば、これだけ学校施設  
を整備したので、二十一世紀の  
西川町は「文教の町」として発  
展すべきではないだろうか。  
町長 熱心に話し合いをしてい  
ただき、予定時間を大幅にオー  
バーしてしまいました。長時間  
本場にありがとうございます。  
この町に住む以上、自分の町  
ですので、お互いが知恵を出し  
合って町づくりを進めて行きたい  
と思います。町民一人ひとりが  
健康で、それなりに満足でき  
る町をつくり上げることが最終  
の目的でございますので、昭和



本当にありがとうございました

六十二年も健康でがんばって  
いただきたいと思えます。  
今日は、本当にありがとうございました。

### 昭和63年 区長・嘱託員・部落長さん 紹介します

今年1年間、町民の皆さんと役場等をつなぐパイプ役  
として活躍して下さる方がたが決まりましたので、お  
知らせします。よろしくをお願いします。

(敬称略)

部落町内名	氏名	部落町内名	氏名
押付	玉木二在美	朝日町	上原九二男
矢島	大村家和治	千隈町	内藤 浩
天竺堂	原田 敏男	藤見町	遠藤 松市
真田	高井孫一郎	大正通	野沢 勲
槇島	渡邊九二一	旗屋	遠藤昭一郎
西汰上	有坂 邑一	松崎	深澤 誠吾
中島	金子 智	六分	八百板 清
下山	田中 芳榮	見帯	近藤 賢策
川崎	赤川 秀夫	善光寺	赤川 孝恭
川崎団地	赤川 辻家	桑山	神田 勝
平野	相馬 正男	新川	池田 悟
鯉第一区	中澤 新作	大字升湯	田中藤三郎
鯉第二区	古俣 保	上組	織田島正義
鯉第三区	中澤 信行	中作	山下 成信
鯉農部	赤川 博	中村	田中 甚助
学校町	吉田 武	三ツ屋	渡邊 重吉
水道町	内藤 一郎	下組	古島 吉一
新栄町	渡邊 勇吉	新田	神田 美誠
一番町	渡邊 信夫	大湯	劔物 勇兵
二番町	棚橋 亨介	浦村	山岸 年雄
三番町	多賀 重則	大関	泉井 政男
四番町	生田 耕平	升岡	玉木 藤三
五番町	月岡 芳男	川西	神田 久男
六番町	藤田 静夫	与兵衛野	旭 泰輔
七番町	石川 勇	堀上	土田 勲
八番町	佐野 誠作	貝柄	福田 高明
九番町	前山久一郎	三角野	名古屋 博
東町	加藤 幸男		

### 紹介します 西川町の企業



田村 博範 社長

### (株)タムラ製菓

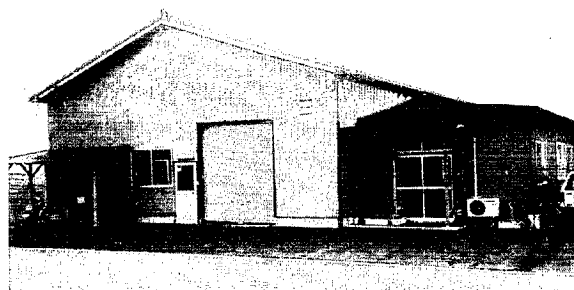

資本金：1,000万円  
従業員：12人  
主な製品：ミニマドレーヌ  
バームクーヘン  
☎ 88-7501

昨年九月に当町で操業開始。  
製品名でわかるように、大衆的  
な洋生菓子をつくっている。安  
くて、うまくて、ポリウレムの  
ある製品づくりを基本とし、  
北海道から九州まで全国のス  
ーパー、小売店に販路がある。  
社長をはじめ、若さあふれる  
エネルギーな会社です。  
西川町からの社員を募集して  
いるそうです。一緒に働いてみ  
てはどうでしょうか。  
今後の躍進が大いに期待され  
ています。

### 消防出初式 防災の誓い 新たに!!

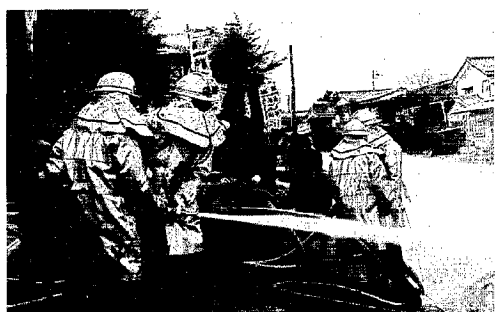

新春恒例の消防出初式が、一  
月十日役場前のほか三カ所で行  
われ、消防団員及び消防職員ら  
総勢三百七十名と消防車両など  
二十五台が参加して、防災の誓  
いを新たにしました。

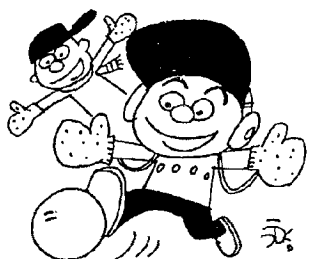
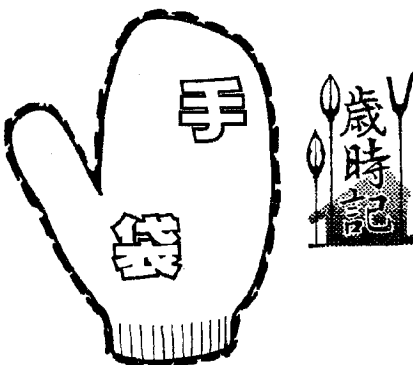

東京に雪が降ると、転んで骨  
折したりする人が多く、よく話  
題になります。これは、雪に慣  
れていないからでもありますが、  
都会の人が最近あまり手袋をは  
めなくなったことも関係があ  
るようです。寒いと手をポケッ  
トに入れていたため、転んだと  
きにけがをしやすいため、転んだと  
す。  
手袋というと、子どものころ、  
霜やけの手にお母さんが夜なべ  
して編んでくれた手袋をはめて、  
霜柱を踏みながら登校した思い  
出のある方も多いと思います。  
昔は子どもの手袋は左右を手糸  
のひもでつないでいました。大  
切な手袋をなくさないためです。  
でも最近は、電車や駅の落し物  
の手袋を探しに来る人がほとん

どいないそうです。  
手袋とひとくちにいいますが、  
形によっていろいろな名があり  
ます。五本指のものをクラブ、  
親指と他の四本の指とが別にな  
っているものがミトン、指先が  
ないものがミットです。  
手袋は防寒だけでなく、装飾  
用、礼装用としても使います。  
男子の礼装には、白の子ヤギの  
皮の手袋が使われることもあり、  
女性の盛装にはひじの上まであ  
るものもあります。  
ところで、二月は省エネルギー  
1月間です。このころ、比較  
的エネルギー事情がよいように  
見えるので、つい油断しがちで  
すが、暖房の合理的な使用を心  
がけるなど、省エネルギー型の  
生活を習慣にしたいものです。

# 町民税 及び国民健康保険税の 県民税

申告は 2月23日～3月15日

町では、町・県民税及び国民健康保険税と所得税の申告書の受け付け、所得の計算方法及び申告書の書き方などの相談のため、二月二十三日から三月十五日まで納税相談を行います。次の日程表によりおいでください。

なお、税務署から確定申告の通知を受けた人は、指定された日に税務署へお出かけください。

## 納税相談日程表

受付時間 月日(曜)	午前9時～11時 対 象	午後1時～4時 区 域	会 場
2月23日(火)	上組・中作	中村・三ツ屋	升瀧農協  福 祉 会 館
24日(水)	下組・新田	浦村・大関	
25日(木)	大瀧・三角野	升 岡	
26日(金)	川西・堀上	与兵衛野・貝柄	
27日(土)	会場移動のため納税相談はできません		
29日(月)	平野 押付	押付	
3月1日(火)	横島 矢島	矢島	
2日(水)	中島 下山	下山	
3日(木)	真 田	西汰上	
4日(金)	天竺堂	川崎・川崎団地	
5日(土)	学校町・水道町・新栄町		
7日(月)	松崎 旗屋	旗屋	
8日(火)	桑山 六分	六分	
9日(水)	新川 善光寺	善光寺	
10日(木)	朝日町 見帯	見帯	
11日(金)	一番町～四番町	五番町・六番町・七番町	
12日(土)	鯉一区・鯉二区・鯉三区		
14日(月)	八番町・九番町・藤見町	東町・千隈町・大正通	
15日(火)			

※この期間は、役場では納税相談ができませんのでお間違いないようにしてください。また、該当日に都合の悪い場合は、ご都合のつく日においでください。

●申告をしなればならない人  
本年一月一日現在で西川町に住所があり、次の事項に該当する人は、すべて町・県民税の申告が必要で、

①昭和六十二年中に営業、農業

はできるだけ早めにお済ませください。

●贈与税の申告をお忘れなく  
昭和六十二年分の贈与税の申告は、二月一日から三月十五日までです。

贈与税は、個人からもらった現金、預貯金、有価証券、土地、家屋、事業用財産、貴金属、宝石、美術品などの合計額が一年間に六〇万円を超えた部分についてかかります。

なお、夫婦の間で居住用不動産などの贈与があったときは、一定の要件を満たせば基礎控除六〇万円のほかに、配偶者控除として最高一〇〇〇万円までが課税価格から差し引かれます。この贈与税の配偶者控除は、一生に一度しか受けることができず、贈与税の納期限は申告期限と同じ三月十五日です。ただし、贈与税額が五万円を超えていて一時に納付することができないときは、担保を提供して五年以内の年賦で納める延納の制度があります。

●税理士会の無料納税相談  
西川町 商工会館  
三月一日(火) 午前九時～二〇時  
三月二日(水) 午前九時～二〇時  
午後四時～午後五時

会場	月日	時間
税務署	三月七日(月)	午前九時から正午まで
	三月八日(火)	午後一時から午後五時まで

会場	月日	時間
税務署	三月七日(月)	午前九時から正午まで
	三月八日(火)	午後一時から午後五時まで

●税務署の納税相談  
税金を滞納すると延滞税がかかります。

1) その配偶者が控除対象配偶者に当たる場合 $112,500円 - \left( \frac{\text{給与所得等} + \text{給与所得等以外の所得の合計額}}{\text{合計額}} \times 3.3 \right) \times \frac{11.25}{33}$ (1万円未満の端数切捨て) ＝配偶者特別控除額
2) その配偶者が控除対象配偶者に当たらない場合 $112,500円 - \left( \frac{\text{給与所得等} + \text{給与所得等以外の所得の合計額}}{\text{合計額}} \times 3.3 - 330,000円 \right)$ (1万円未満の端数切捨て) ＝配偶者特別控除額(赤字の場合は、0)

(注) 「給与所得等」とは、自己の勤労に基づいて得た事業所得、給与所得、退職所得又は雑所得をいいます。

や贈与税の計算などでお分かりにならない点がありましたら、お気軽に最寄りの税務相談室・税務署へお尋ねください。

●納税は期限内に  
国や地方公共団体は、私たちが国民が豊かで安定した暮らしができるように、幅広い活動を行っています。税金は、このように国や地方公共団体が活動するための大切な財源ですから、社会生活を営む上でどうしても負担しなければならない、いわば会費のようなものです。

税金には、いろいろな種類があり、それぞれに納める期限(納期限)が決まっています。納税は期限内に済ませましょう。なお、所得税の納税の方法に、振替納税の制度があります。これは銀行などの預貯金口座から振替によって納税するものですから、この制度を利用すれば納税のための手数が少なくて済み、また、うっかり納期限を忘れて滞納してしまうこともなくなり、大変便利です。振替納税のご利用をお勧めします。

等の事業を営んでいた人や大工、左官等の人で給与所得者でない人

②昭和六十二年中に地代、家賃などの収入があった人

③給与所得者で、前年中の給与所得以外に所得(地代家賃、配当、外交員報酬、原稿料、印税など)があった人

④給与所得者で、二方以上から給与を受けている人(たとえば給与の他に年金・恩給などのある場合も含まれます)

⑤昭和六十二年中に退職し、本年一月一日現在給与の支払いを受けていない人

⑥給与所得者で、昭和六十二年分の所得税の年末調整の際に控除を受けなかった保険料控除、配偶者(特別)控除、扶養控除、雑損控除、住宅取得(特別)控除、医療費控除などを受けようとする人

⑦昭和六十二年中に、所得税の源泉徴収を受けなかった貸金所借者(たとえば農業専従者で日雇い所得などのある人)や、家事使用人など

⑧給与支払者から、町あてに給与支払報告書が提出されている人

金額及び必要経費の内容を記載した「収支内訳書」を添付することが義務付けられていますので、該当する人は必ず記載してください。

●農業所得者へ  
委託・受託耕作のある人で「委任耕作届出書」をまだ提出していない人は、二月十八日(火)までに役場税務課へ提出してください。納税相談会場へ提出されずと、相手方をもう一度お呼びせねばならない事態となります。納税相談会場では、原則として受理しませんのでご注意ください。

●申告にお持ちいただくもの  
①昭和六十二年度分の町・県民税、国民健康保険税申告書(十七日頃、区長等あてに発送します)

②印鑑(ミトメ)

③所得計算に必要な帳簿書類

④生命保険料、損害保険料などの掛金支払証明書

※領収書では確定申告の控除はできません。必ず事前に農協・郵便局若しくは保険会社等から取り寄せておいてください。

⑤医療費控除を受ける人は、医療機関の発行した領収書

※国民健康保険の被保険者が医療費控除を受ける場合も、役場の証明書ではなく、医療機関の領収書が必要になりますので、

あらかじめ用意しておいてください。

⑥給与などの支払いを受けている人は、源泉徴収票又は事業主の発行する給与支払報告書など

●申告書はあらかじめ記入してからおいでください  
納税相談当日は会場が混雑します。申告書には前もって職業・電話番号等を記入しておいてください。

●青色申告者は給与支払報告書の提出をお忘れなく  
青色申告者で専従者給与を支払っている人は、支払金額に関係なくすべての専従者にかかる給与支払報告書を作成し、役場へ提出することになっています。まだ提出されていない人は、至急、役場税務課へ提出してください。

なお、給与支払報告書の用紙は税務課に用意してあります。

●税務署から  
所得税の確定申告は正しくお早め  
昭和六十二年分の所得税の確定申告は、二月十六日から始まり、申告期限は三月十五日ですが、期限間近になります。相談会場は大変混雑し、落ち着いて相談できなかったり、長時間お待ちいただくようなことになりかねませんので、確定申告

## ガス水道課から お済みですか 水道管の冬じたく

蛇口や水道管、水道メーターが寒さのために凍ると、破裂やひび割れをきたりする事故が、こりやすくなって、日常生活がとて不便になります。

こうしたことがおきないように、お宅の水道管をもう一度点検しましょう。

蛇口や水道管が凍らないようにするには、保温材を取り付けて寒さから守ってやるのが一番です。保温材は、簡単に取付けのできる市販品がありますが、ご家庭にある毛布や厚手の布、ワラ、ナワ、あるいは発泡スチロールなども十分です。保温材がぬれないように、ビニールテープなどを巻いてください。

水道メーターボックスの中には、布や砂、発泡スチロールなどをビニール袋に入れて、水道メーターを保護するように詰めます。

また、水道メーターボックスの上に、ダンボールを置いて保温の役目をします。

水道管が凍って水が出ない水道管が凍って水が出ないときは、自然にとけるのを待つか、

お湯をかけてとがす方法があります。

お湯をかける場合は、蛇口を開け、凍った部分にタオルをかぶせて、蛇口に近い方からぬるま湯をゆつくりとかけるとにしましょう。

急に熱湯をかけたたりすると、破裂したりひび割れることがありますのでご注意ください。

破裂して水が吹き出したとき、破裂やひび割れで水が吹き出したときは、まず止水栓を閉めて水を止めましょう。

それから、破裂やひび割れた部分に布やテープをしつかりと巻きつけて応急手当てをしてください。

そして、お近くの水道工事の指定(公認)店へ修理をお申し込みください。

善意を



ありがとう

わたしの作品

21世紀の西川町



升瀧小学校(6年) 渡辺久美子さん

2001年私は25歳になる。25歳になって私は、西川町に住んでいるか分からないけれど、たぶん今の家にいると思う。

21世紀の西川町は科学や技術が進んで、大きなビルが建ち、車も、もっとたくさん走り、道路も大きく広がっているだろうか。

私は、田んぼがなくなっていろんな物が、建っているより、緑がたくさん残っていてほしいと思う。

そして、自分の代で、とても大きい、木の家を建てたい。家族がいっぱいいて、大家族で住んでみたい。

私自身の夢はどんどん広がる。



朝日町の石田平治さんから、1月3日に亡くなられた母フジさんへのご香資から10万円と大人用紙オムツのご寄付をいただきました。

ご冥福をお祈りし、厚くお礼申し上げます。

六番町の中野善右工門さんから、家庭奉仕員へと電子体温計4個を寄付していただきました。

さっそく、対象者の家庭訪問時に使用させていただきます。

ご寄付の金品は、善意銀行に預託し、町の福祉活動発展のため有効に活用させていただきます。

ありがとうございます。西川町社会福祉協議会

赤ちゃんこんにちは



旗屋 杉村佳正さんの長女

知香ちゃん

(62・6・16生まれ)

名前は、お父さんがいろんな本を見て一生懸命考えてつけました。人が大勢いるとこ気嫌で、帰るとグズグズ泣き出してしまいます。

外へ連れ出すことも喜びます。中でもスーパが大好きでおんぶしていても、くっつき身をのりだしてめずらしそうに見えます。

(話)お母さんの麗美子さん



桑山 松原秀哉さんの長男

一哉ちゃん

(62・5・19生まれ)

満八カ月になりました。六十二年五月十九日に結婚し翌年の五月十九日に一哉が生まれました。結婚記念日と誕生日が一緒になってとてもうれしいです。

名前は、お父さんの一字をもらっておじいちゃんがつけてくれました。この子が生まれて家の中が、とてもぎやかになりました。

(話)お母さんのきい子さん

このコーナーで紹介する赤ちゃんを募集します。一歳未満のお子さんで掲載を希望する方は、役場企画課広報担当までご連絡ください。



中学校に最先端のパソコン教室設置

昨年から工事を始めていた西川中学校のパソコン教室は、先月の二十五日に完成しました。この教室は、先生用一台、一学級分の生徒用四十五台の計四十六台(既存五台、新規購入四十一台)のパーソナルコンピュータを設置したもので、日常

授業にも十分活用できるもので、授業にも十分活用できるもので。工事は、国の補助金一四、三〇千円を含め、総額一九、一五〇千円の費用をかけて行われました。このような優秀な設備をもつ学校は、県内の中学校でもめずらしく、生徒も興味をもっており、学習に活用してくれることとでしよう。

広報 文芸

高砂学級 俳句教室

■新春に

- 五番町 本間 吾兵衛
- 今朝の春
- 下山 小林 嘉
- 夢なれば八十二年
- 松生けてメを飾りて明けの春
- 新川 多賀 ヤス
- さわやかに昇る朝日に初拝がみ
- 諏訪大橋竣工式に
- 学校町 吉川 志介
- 諏訪橋のくず玉割られ渡り初め
- 四番町 渡辺 ミイ
- 諏訪橋は冬の日集め初歩き
- 神も祝ぐ朱の欄干に初日の出
- 三番町 渡辺 忠雄
- 初筆の墨の香かおり室に満つ

ヤング・スキーツー

西川町青年サークルでは、若者の親睦と融和、スキー技術の向上と健康増進を図るため、次のとおり「ヤング・スキーのつどい」を開催します。お友達お誘い合わせのうえ、多数の参加をお願いします。

とき 三月十三日(日) (福祉会館 午前六時二十分集合)

ところ 神立高原スキー場(湯沢町)

内容 ●車内ゲームレクリエーション ●スキー指導 ●温泉で疲労回復

参加費 一人三、〇〇〇円(交通費、保険料他)

対象 三十五歳以下の青年男子、女子 四十五名(定員になり次第締め切ります)

申し込み 西川町青年サークル 土田 〇八八―七三三六 西川町公民館 〇八八―二三三四

町の若者は...

★今一番のお気に入り ランセルのショルダーバック (シンガポールで買ったもの)

★趣味・道楽 スキー・テニス

★今一番の関心ごと 旅行

スキーをカッコよくすること

新潟の太陽神戸銀行に勤めています。通勤のため朝が早いので、朝は眠くてしょうがありません。



今、スキーシーズンなので、休みの時は、スキーに出かけてカッコよくすべれるように特訓中です。来月連休を利用して友だちと泊まりのスキーに行く予定にしています。また、一年に一回は一週間休暇をもらえるので、その時は友だちと旅行に行きます。ちなみに去年は、シンガポールへ行きました。

山賀 美子さん (中島・25歳 銀行員)



◆元気であそぼう
かるたとりと
レクゲーム大会
町民会議では「青少年育成か
るたとり」と、親子いっしょの
「レクゲーム大会」を開催しま
す。

対象は、小学生とその保護者
ですが、レクゲーム大会は年長
組の園児も参加できます。
愉快で楽しいゲームです。
ご家族おそろいでおいでくだ
さい。

日時 二月二十一日(日)午前
九時二十分
会場 西川町福祉会館講堂
指導
かるたとり
西川町町民会議役員
レクゲーム大会
旗屋 稲葉勝嘉先生ほか
持参するもの、運動ぐつ
かかるたは、青少年育成新潟県
民会議作製のものを使
用します。

○伸びよう、伸ばそう、青少年
○学歴
●第一部課程入所希望の者
(1)学校教育法に定める中学
校を卒業した者
(2)(1)と同等以上の学力があ
ると認められた者
●第二部課程入所希望の者
(1)学校教育法に定める高等
学校を卒業した者
(2)(1)と同等以上の学力があ
ると認められた者

●生活訓練課程
訓練期間約50日
総額二万円程度
○江南マッサージ師養成所
○所在地
○募集課程及び期間・人員
あん摩・マッサージ・指圧
科 2年 約15名

○入所資格
視覚に障害のある者で、身
体障害者手帳所持者
○学歴
○入所資格
視覚に障害のある者で、身
体障害者手帳所持者

○必要経費
●第一、二部課程
入学金 三万円程度
月額 一万五千円程度

◆図書室だより

○寄贈図書
松崎部落・深沢誠一さんか
ら、漂流(吉村昭著)ほか四冊
の寄贈がありました。
ありがとうございました。
○開室時間
午前九時～午後九
時
○休室日
毎週火曜日、お盆、
大祭、年末年始
○借出冊数
一人三冊、十日間
まで
どなたでもお気軽にご利用く
ださい。

◆プラネタリウム

とき (月二回)
二月十日と二十日
午後七時二十分から
福社会館(児童室)
放映内容
☆ふたごのほし
☆二月の夜空
冬の夜空は澄み切つてとても
きれいです。
オリオン座、おうし座、大犬
座、小犬座、ふたご座、ぎよし
や座の一等星を結ぶと、六角形
ができます。これを冬の六角角
形ともいいます。
プラネタリウムで勉強して、
実際の夜空で探してみましよう。
すぐにわかります。

◆行政相談

とき 二月二十九日(月)
午後一時～三時
ところ 老人いこいの家
「西川荘」二階和室
内容 行政に対する意見・苦
情・問い合わせなど
相談員 下山 広井良峰
※相談は無料、秘密は固く守
られます。気軽においでくだ
さい。

◆新潟地方裁判所から
簡易裁判所の新潟
統合移転

この改正により、これまで黒
埼町、分水町の二町を除いた西
蒲原郡全部の区域を管轄してい
た簡易裁判所は、昭和六十三
年四月三十日限りで廃止され、
新潟簡易裁判所の管轄区域に編
入されることになりました。
その結果、これまで簡易裁
判所が取り扱うものとされてい
た事件は、昭和六十三年五月一
日からは新潟簡易裁判所で取り
扱うこととなります。

◆JRダイヤ改正
3月13日から

―越後曾根駅―
上越新幹線あさひ号時速240km
運転。新潟―上野間一〇〇分!!
津軽海峡線トンネル(青函トン
ネル)も同時に開通となります。
越後線は、新潟から越後曾根
までの始・終着を含めて二往復
増発され、一日二十四往復運
となり、さらに通勤通学やお買
物に便利になります。なお、小
針・関屋間に青山駅が同時に新
しく開業します。

◆元気なチビツ子
集まれ!!

次の要領で、体操クラブ員を
募集します。
○対象 この春に三年生になる
小学生
○会費 年会費二〇〇円
○傷害保険料 三五〇円程度
○練習 毎週 火、木、金曜日
午後七時から九時
○会場 西川中学校体育館
○申込み期限 三月二十五日(金)
※申込みと問合せは、練習日
に、中学校体育館で、加藤、
高橋までどうぞ。
※練習が夜のため、父兄等で
送迎できる人に限らせてい
ただきます。

忘れないでネ!!

◆乳児産婦健康相談...2月19日(金)
●対象/昭和62年12月生まれの乳児とその母親、前回未受診者
●会場/福社会館 ●受付/午前9時～10時
◆3歳児健康診査...2月19日(金)
●対象/昭和59年12月、昭和60年1月～3月生まれの子供と前回未受診者
●会場/福社会館 ●受付/午後1時10分～2時10分
※いずれも母子手帳・通知はがきをご持参ください。
◆妊婦学級(ハッピーコース)
...2月17日(水) ●対象/出産予定月が4月～7月の妊婦 ●会場/福社会館 ●受付/午後1時10分～1時30分 ●持参/母子手帳・妊娠届出時配布パンフレット等

年金コーナー



年金受給者が死亡したら
すみやかに手続きを

国民年金や厚生年金の老齢年金、障害年金、遺族年金などの年金は、支払月がきますと、その前月までの分が自動的に受給者の指定した金融機関の預金口座に振り込まれたり、郵便局などに送金されるしくみになっています。

年金受給者が死亡したときはその遺族の方はすみやかに「死亡届」の手続きをしてください。もし、手続きが遅れたり、忘れてしまいますと、死亡後も年金が支払われてしまい、過払となった分を遺族の方から返納してもらうこととなります。

年金の支払いは、年金受給者が死亡した日の属する月まで行われるので、死亡した日に支払うべき年金が残っているときは遺族の方にその分が未支給年金として支払われます。

「死亡届」の手続きは、国民年金の給付を受けている場合は役場住民課で、厚生年金の給付を受けている場合は社会保険事務所で行ってください。

●生活訓練課程
訓練期間約50日若千名
○入所資格
視覚に障害のある者で、身体障害者手帳所持者
●精神障害又は伝染性疾患及び、視覚障害以外の著しい身体障害がないこと
●年齢が満15歳以上であること

●生活訓練課程
訓練期間約50日
総額二万円程度
○江南マッサージ師養成所
○所在地
○募集課程及び期間・人員
あん摩・マッサージ・指圧
科 2年 約15名

○入所資格
視覚に障害のある者で、身体障害者手帳所持者
○学歴
○入所資格
視覚に障害のある者で、身体障害者手帳所持者

○必要経費
●第一、二部課程
入学金 三万円程度
月額 一万五千円程度

●生活訓練課程
訓練期間約50日
総額二万円程度
○江南マッサージ師養成所
○所在地
○募集課程及び期間・人員
あん摩・マッサージ・指圧
科 2年 約15名

○入所資格
視覚に障害のある者で、身体障害者手帳所持者
○学歴
○入所資格
視覚に障害のある者で、身体障害者手帳所持者

○必要経費
●第一、二部課程
入学金 三万円程度
月額 一万五千円程度

○必要経費
●第一、二部課程
入学金 三万円程度
月額 一万五千円程度

●生活訓練課程
訓練期間約50日
総額二万円程度
○江南マッサージ師養成所
○所在地
○募集課程及び期間・人員
あん摩・マッサージ・指圧
科 2年 約15名

○入所資格
視覚に障害のある者で、身体障害者手帳所持者
○学歴
○入所資格
視覚に障害のある者で、身体障害者手帳所持者

○必要経費
●第一、二部課程
入学金 三万円程度
月額 一万五千円程度

○必要経費
●第一、二部課程
入学金 三万円程度
月額 一万五千円程度

●生活訓練課程
訓練期間約50日
総額二万円程度
○江南マッサージ師養成所
○所在地
○募集課程及び期間・人員
あん摩・マッサージ・指圧
科 2年 約15名

○入所資格
視覚に障害のある者で、身体障害者手帳所持者
○学歴
○入所資格
視覚に障害のある者で、身体障害者手帳所持者

○必要経費
●第一、二部課程
入学金 三万円程度
月額 一万五千円程度

○必要経費
●第一、二部課程
入学金 三万円程度
月額 一万五千円程度

●生活訓練課程
訓練期間約50日
総額二万円程度
○江南マッサージ師養成所
○所在地
○募集課程及び期間・人員
あん摩・マッサージ・指圧
科 2年 約15名

○入所資格
視覚に障害のある者で、身体障害者手帳所持者
○学歴
○入所資格
視覚に障害のある者で、身体障害者手帳所持者

○必要経費
●第一、二部課程
入学金 三万円程度
月額 一万五千円程度

○必要経費
●第一、二部課程
入学金 三万円程度
月額 一万五千円程度

●生活訓練課程
訓練期間約50日
総額二万円程度
○江南マッサージ師養成所
○所在地
○募集課程及び期間・人員
あん摩・マッサージ・指圧
科 2年 約15名

○入所資格
視覚に障害のある者で、身体障害者手帳所持者
○学歴
○入所資格
視覚に障害のある者で、身体障害者手帳所持者

○必要経費
●第一、二部課程
入学金 三万円程度
月額 一万五千円程度

○必要経費
●第一、二部課程
入学金 三万円程度
月額 一万五千円程度

# 豆知識

## 外食にもバランスを

私たちの身体は常に新陳代謝を繰り返して、失われるたんぱく質もありませんが、新たに食物としてとり込まれたたんぱく質を用いて、新たなたんぱく質が合成され補給されています。この場合、食物のたんぱく質が直接に人間のたんぱく質となるのではなく、いったん構成単位のアミノ酸となつてから吸収され、体内でこのアミノ酸を用いてたんぱく質が合成されているのです。

**三食バランスよく**  
日本人の一般の食習慣のように、夕食でたっぷりたんぱく質に、夕食でたっぷりたんぱく質に、

食品を食べるので、朝食や昼食には簡単なものでよいと考えるのは間違いで、少なくとも毎日の栄養バランスについては配慮する必要があります。

外食の場合には、十分食事の時間がとれないのか、経済的な制限があるとかの理由から時には、ざるそば一杯とかラーメン一杯、あるいは立ち食いそばとかハンバーガー一個のよう簡単な食事のこともあるでしょう。

しかし、やはりエネルギー量、たんぱく質量、ビタミン類、ミネラル量をバランスよくとるよう工夫することが望ましいでしょう。

かけそば一杯にするならば、

卵一個をつけてたんぱく質量を高めるとともに、ミカン一個でビタミンCを、また牛乳一本でたんぱく質とカルシウムを補給する心掛けも大切です。

**どんぶり物より定食を**  
カツ丼などは脂肪、エネルギーなどは十分量摂取できますが、ビタミン、ミネラルについてはバランスが崩れていますので、ちよつとホウレンソウのおひたしとか、野菜サラダ、あるいは海藻サラダなどを加えて一食とすると、ずつとバランスがよくなります。この意味ではどんぶり物などよりは、定食のような各種食品の盛り合わせ料理を利用するほうが、バランスをとることができます。

卵一個をつけてたんぱく質量を高めるとともに、ミカン一個でビタミンCを、また牛乳一本でたんぱく質とカルシウムを補給する心掛けも大切です。

## ただいま工事中

### 入札結果の公表

(百万円以上)

入札日	工事名	場所	工事費	工期	業者名
12/16	町道第2号線拡幅改良工事	横島地内	千円 1,200	62.12/17 ~3/25	遠藤建設(株)
1/18	水道管布設工事	鯉地内	1,150	1/18~ 1/30	大滝設備工業

## 求人情報

会社名	住所	募集職種	年齢	求人数
隆生生コン	升岡	運転手(男)	20~35歳	4人
㈱サンエーサービス	升岡	運転手(男)	不問	1人
㈱タムラ製菓	旗屋	包装工(女)	18~35歳	4人
ホーク電子(株)	新栄町	準社員 生産工(女)	26~35歳	5人

※就職を希望する人は早めに各公共職業安定所(☎72-3155)へお尋ねください。

## 停電のお知らせ

日時	2月16日(火)	日時	2月26日(金)
	午後1時~ 3時30分		午前8時30分~ 11時
地区	升岡の大部分	地区	真田の国道沿い大部分

※詳しくは、東北電力㈱営業所(☎72-2161)へお尋ねください。

## 大丈夫? あなたの 火の用心

### 火の用心7つのポイント

- 寝たばこや、たばこの投げ捨てをしない
- 子供は、マッチやライターで遊ばせない
- 風の強いときは、たき火をしない
- 天ぷらを揚げるときは、その場を離れない
- 家のまわりに燃えやすいものを置かない
- ふろの空だきをしない
- ストーブには、燃えやすいものを近づけない。

氏名	生年	職業	町内部署
新保 彩香	%	幹夫	新栄町
五十 道	%	利夫	第一区
小林 哲	%	徹	六番町
中山 洋介	%	勝利	学校町
茶原 佑香里	%	優	桑山
堀 惇美	%	保夫	与兵衛野
佐藤 梨奈	%	隆行	六分
傳川 裕也	%	要	西汰上
八百板 朋子	%	誠一	第三区
武石 文明	%	文雄	第三区
渡部 卓也	%	健	旗屋
岩崎 元彦	%	正直	山下
神村 律子	%	博	新栄町
福田 吉紘	%	政行	川西
樋口 恵理子	%	茂	下組
玉木 彩葉	%	年孝	升岡
穂苅 知奈美	%	博一	川西
吉川 真璃菜	%	孝次	学校町
佐藤 翔太	%	源一	九番町
森山 智樹	%	茂	中作
坪井 一将	%	正明	川西
川村 龍悟	%	和志	大瀧
古嶋 亮	%	良紀	三番町



氏名	生年	職業	町内部署
渡邊 浩一	%	渡邊直一	旗屋
(渡邊)文美子	%	大瀧 實	六分
大瀧 一生	%	渡邊 和夫	三ツ屋
(佐藤)直子	%	渡邊藤榮	三ツ屋
渡邊 和夫	%		
(山宮)登子	%		

