

にしかわ

広報

1987
1/25

第421号

□発行 / 新潟県西蒲原郡西川町役場 □編集 / 企画課 □毎月10日・25日発行
 〈12月末日現在人口〉 男5,496 女5,913 計11,409 (前月比-8)
 転入 7 転出 17 出生 9 死亡 7 世帯数 2,653 (前月比-5)

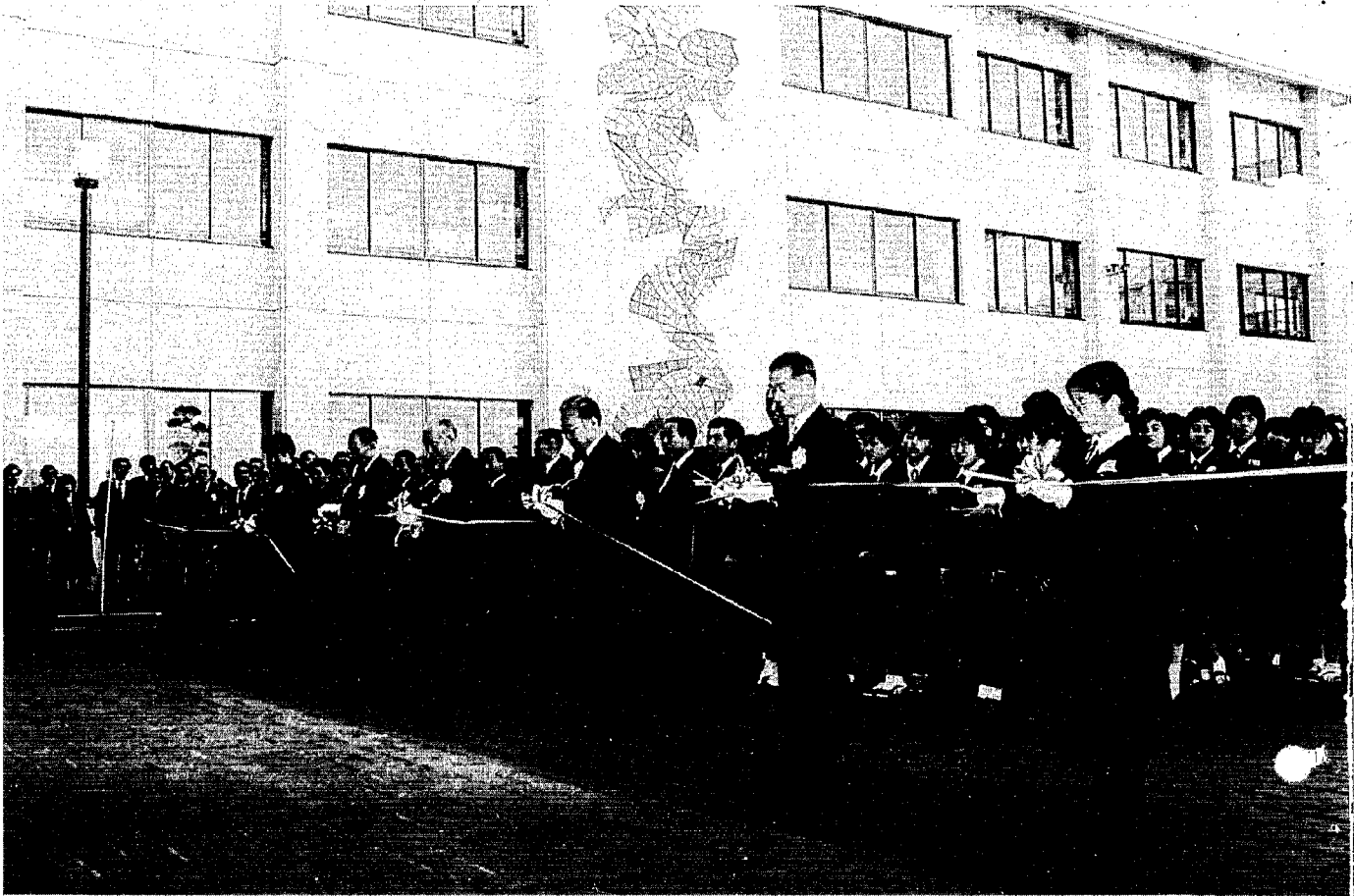

新西川中学校でテープカット (1月8日)
 右下の写真は、新校舎での授業風景

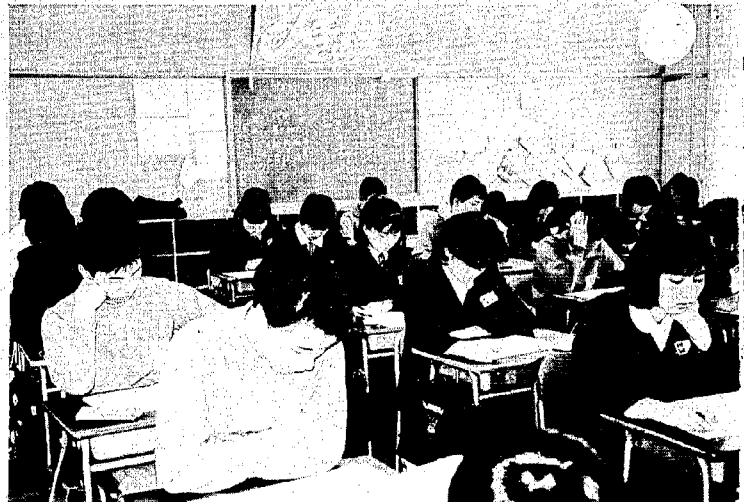

今号のページ

- 西中開校……………②⑤
- 年金コーナー……………⑥
- お知らせ / 冬季におけるガスの安全使用について……………⑦
- 文化クラブ紹介……………⑧
- 健康ページ……………⑨
- 消防出初め式・老健法の改正……………⑩
- わたしの作品・赤ちゃんこんにちは……………⑪
- 入札結果の公表、町のうごき……………⑫



西川町長

本間 徳衛

昭和59年来進めてまいりました、西川町立西川中学校の移転改築工事、プール建設事業等の一部を残して、完了し、1月8日開校式を挙行することができました。

新しい中学校は、総面積42,000平方メートル余、屋外運動場面積23,0平方メートル余、建物延面積10,000平方メートル余で、規模・施設とも県内有数の学校とすることができました。

これもひとえに地権者・関係部落ならびに住民の皆様方のご協力のたまものと深く感謝いたしております。

62年度においては、引き続きプール建設事業などの工事を予定しております。皆様のご協力により進めていく所存でありますので今後ともよろしくお願いいたします。

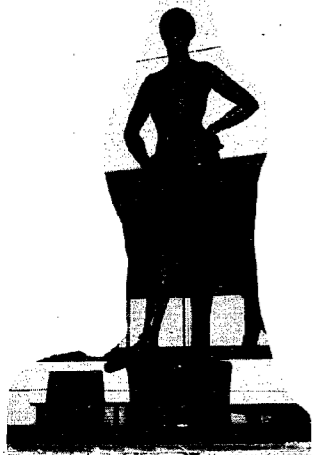
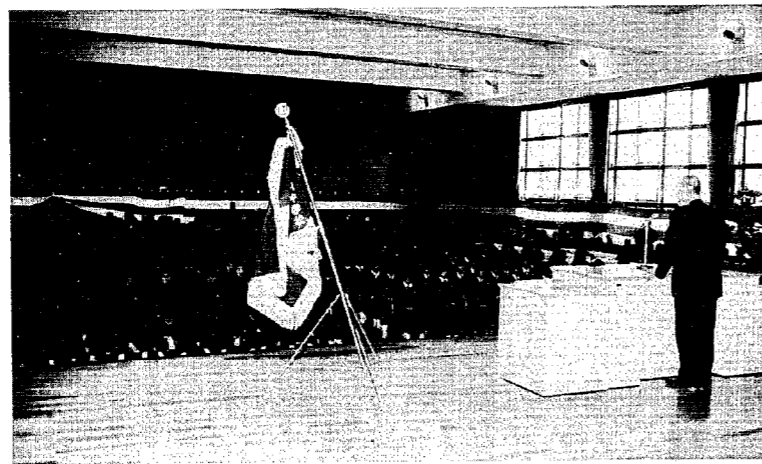

中庭のブロンズ

テーマ「飛翔への前奏」
制作者 茂木 弘之氏

●西中開校●

- 延三二一八㎡ (九七三坪)
- 屋外運動場
独立二〇〇mトラック
ハコース
- 全天候一〇〇m三コース
独立テニスコート四面
(うち全天候二面)
- その他
駐車場一〇〇台
自転車置場三〇〇台ワン
タッチ式
- 水泳プール50m
ハコース
(六十二年度建設予定)

新生

西川中学校開校

開校式・ブロンズ像除幕式

概要

新年一月八日、開校式が、新しくなった西川中学校で関係者の御出席のもとで行われました。
開校を祝いテープカット、つづいて、ブロンズ像の除幕が行われ、開校式へ移行しました。式では、町長、教育委員長のあいさつ、議長らの祝辞、ブロンズ像制作者のことばとつづき、生徒代表の謝辞が行われ式はとどこおりなく終わりました。

西川町出身

東京都在住 古山 文さん寄贈



正面玄関のブロンズ

テーマ「智・情・愛」
制作者 高橋 洋氏

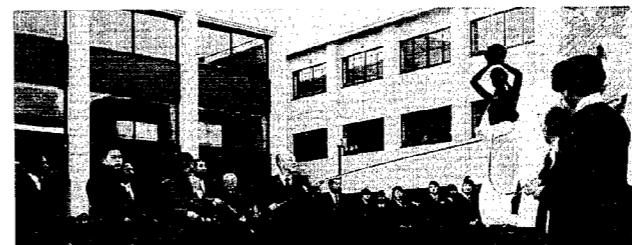

- 所在地
西川町大字曾根一八二八 一三
- 校地面積 四二六六二㎡ (二九〇五坪)
- 建設敷地 一九六六一㎡ (五九四七坪)
- 運動場敷地 一三〇〇一㎡ (六九五八坪)
- 構造及び規模
- 校舎 鉄筋コンクリート造三階建 延六五九二㎡ (一九九四坪)
- 食堂 鉄筋コンクリート造一階建 一〇三三三㎡ (三二二坪)
- 体育館 鉄筋コンクリート造(一部鉄骨造)二階建

●西中開校●



「新校舎を
ありがとう」

小林 徹さん(1年)
町のみなさん、こんな立派な校舎を建ててくださってありがとうございます。毎日が夢のようで、しようがありません。このような校舎を建ててくださった以上、勉強もがんばっていきたく思います。



「いつまでもきれいに
心をこめて使う」

古島美希さん(1年)
開校式も無事に終わって、新しい校舎で新しい気持ちで生活している今日この頃。このすばらしい校舎が、いつまでもきれいであるように、心をこめて使い、掃除をする。そして、西中の土台を新しい校舎とともに築きあげたいと思います。



「勉強面、生活面を
できる限りの向上」

古島英一さん(3年)
「おー、さすが30億」と、感動するくらい、今までにない設備と恵まれた環境。そして、これからの残されたわずかな日々、勉強面、生活面をできる限り向上させるように努力していこうと思う。



「この校舎に入れて
本当によかった」

阿部久恵さん(3年)
「卒業式は絶対に旧校舎がいい!!」
などと生意気な事をいつていた私ですが、この新校舎にきて、あまりの設備のよさにただ驚いてばかり…。今は、少しの間だけこの校舎に入れて本当によかったと思います。



「私たちが
いい中味を」

谷 良子さん(2年)
校舎もグラウンドも体育館も、みんな新しく生まれ変わりました。これで入れ物はできあがりです。今度は私たちがいい中味をつめて立派な西中をつくる番です。だから町の方々に感謝してがんばっていきたくと思います。

生徒の声...

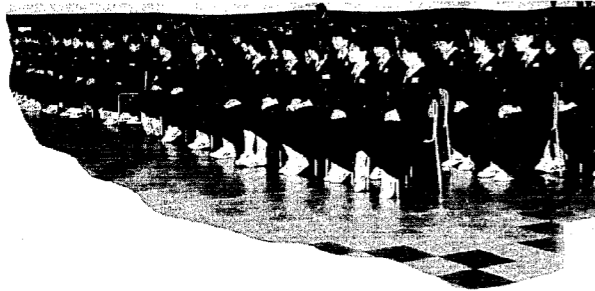

「新校舎で……」

笹崎義隆さん(2年)
「輝け新生西川中学校」という大看板があります。この文のように、みんなが手をとりあってこの校舎を輝かさなければならぬのです。これを思いながら大看板を製作しました。町の人の期待もかかっているので、ぜひ達成したいです。

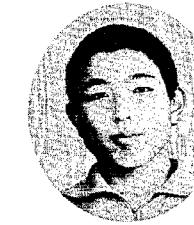

「新校舎に入って」

山田 敢さん(2年)
新校舎はとても広く、設備も整っている。この校舎で毎日を過ごすことができるので大変うれしい。校舎に負けない中身になるように学び、守っていきたく思います。



「感謝の気持ちを
いい活動でがんばります」

山崎真理子さん(1年)
旧校舎からこの素晴らしい設備の整った新校舎へ入り、新しい中学生活が始まりました。このような所で授業をうけ、スポーツが出来る私たちは、本当に幸せです。町長をはじめ、その他、関係者の皆様、本当にありがとうございました。



「最初の卒業生として
しっかりと大事に」

永井大祐さん(3年)
新校舎は、前の校舎と比べものにならないくらいすごい設備で驚いた。3年生はほんの2カ月くらいしかいられないけど、新校舎の最初の卒業生として、しっかりと大事にしようと思う。



「伝統に恥じないよう
築いていきたい」

中沢紀子さん(3年)
多目的ルーム、食堂などの新設備、豊かな環境の中で学習することができる私たちはとても幸せだと思います。しかし、そう思うからにはそれにふさわしい生徒にならなければ意味はないと思います。これからは皆で今までの先輩たちの伝統に恥じないよう築いていきたいです。

●西中開校●

●西中開校●

新生西川中学校

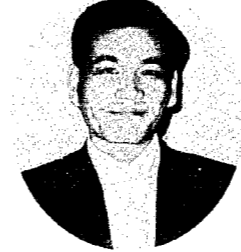

「思いきり勉強にスポーツに
励み、新しい礎を、
西川中PTA会長
内藤 勝夫さん

町長、町議会各位、教育関係者、生徒が見守る中、西川中学校の新しい学舎が完成し開校式がとどろきなく終了し感謝申し上げます。生徒は恵れた施設々備の中、思いきり勉強にスポーツに励み新しい礎を築くことを期待しています。私たち父兄も新生西川中の幕開けにふさわしい親となり、PTA活動を充実して参りたいと決意を固めております。ほんとうにありがとうございました。



「心豊かで明るい校風を、
西川中PTA副会長
畠山 範子さん

待ちに待った新校舎、すばらしい中学校。父兄として、関係各位の御尽力に心から感謝申し上げます。この校舎で学べる子どもたちは、本当に幸せです。「智、情、愛」を表現したブロンズ像が象徴しているように、心豊かで、明るい校風を吹きこんでほしいと思います。

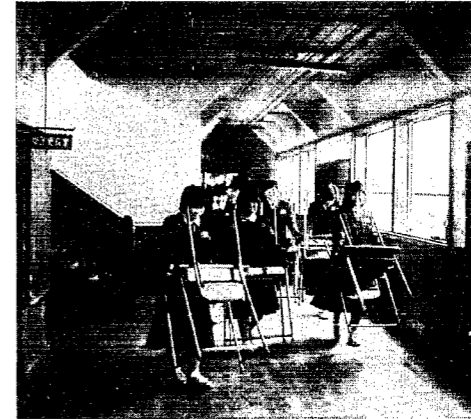

古い校舎から



新しい校舎へ

引越し作業



部活風景

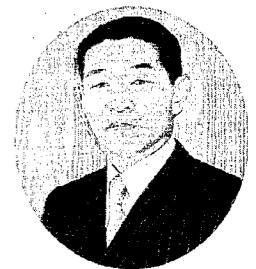

西川中学校長
坂上 賢先生

全校生徒へのふたつの呼びかけ

37年間多くの生徒を育てたこの木造校舎に感謝しながら今幕を下します。今日まで校舎を磨き上げてきたその心は、校舎への愛着と愛校心の発露です。この気持ちを新生西川中へ引き継ぎましょう。(12.22 閉校舎式のあいさつより)

「新しい皮袋に新しいお酒を私たちの手で盛ろう」県下でも有数のこのデラックス校舎にふさわしい職員・生徒をめざし成長し続けましょう。広いスペースと完備した施設設備を思いきり活用し、自己の持つ能力を十二分に高めてほしい。(1.8、始業式のあいさつより)

旧より新へと替る大きな節目にめぐり合わせた職員、生徒、新しい1ページを飾ることの重大な責任と義務を負っている思いで身が引きまわります。今後ともよろしくご支援ご鞭撻をお願い申し上げます。

西川中学校閉校式

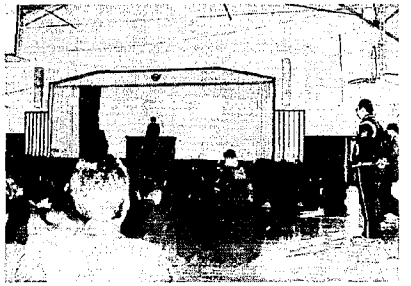

12月22日の閉校式

昨年、十二月二十二日、旧西川中学校において閉校式が行われました。校長先生の西川中学校の歩みの話、生徒代表の島山さんの話及び佐藤同窓会長の昔の思い出話があり、三十七年間の輝かしい伝統ある校舎に別れを告げ、閉校となりました。

新 西川中学校一般公開終わる

12月19日から21日まで

2174人



さる、十二月十九日から二十一日までの三日間行われ、子どもから老人まで多くの町民が見学しました。三日間の総人員は二一七四人(町民全体のおおよそ二十%)でした。見学者のだけれども、「こんなすばらしい校舎ができて生徒は幸せ者だ」などと、口ぐちに話をしていました。

長時間放置 車両追放強化週間

2月2日
〜2月8日

積雪期における路上駐車は、除雪作業の障害になるとともに交通の渋滞となり、道路交通の円滑化を阻害しています。

長時間放置車両の禁止を周知徹底し、道路交通の円滑化と交通安全の確保を推進し、交通事故の防止を図ることを目的とします。

- 夜間の路上駐車は、除雪作業、交通渋滞の原因となるので絶対に行わない。
- 車を車庫に入れるよう一声かける
- 歩道のない道路では、通勤、通学の邪魔になるとともに、交通事故の原因となるので、絶対に駐車しない。

冬季におけるガスの安全使用について

寒さが厳しくなってきましたと、どこのご家庭でもガスの使用が多くなってきました。そうなりますと、どうしてもガスの圧力が不足しがちのところもでてきます。町では、毎年供給改善のための工事をおこなっておりますので、それまでの間ご理解とご協力をお願いいたします。

- ① ガスの使用上大切なことは、なんといっても安全な使用方法をとることです。ガスを使用しないときには、口火やたね火を消して、必ずコックを止めるよう心がけてください。
- ② 器具は供給ガスに合った器具を使用してください。町のガスは13Aの器具を使ってください。
- ③ 初めてのガス器具を使用するときは、取扱説明書をよく読んでから使用してください。
- ④ ビニールホースは使用せず、ガス用ゴムホース

- ⑤ 使用中の不完全燃焼、換気、ガス漏れには充分気を付けてください。
- ⑥ 使用中のガス器具は、常にきれいにしておいてください。目づまりなどがありますと使用効率が低下するばかりでなく、使用中の燃焼状態が不安定となり危険です。
- ⑦ 再度になりますが、ガスを使用しないときは、必ずコックを閉じてください。

- ① 凍結のほとんどがガスメーターです。メーターの防寒についても検針に支障のないような方法で行ってください。なお現在お送りしているガスは、ほぼ100%の乾燥ガスですので、ガスに含んだ水分でガスメーターが凍結することはあまり考えられません。もし凍結があるときは、ガス管の腐食によりそこから水が入った場合など他の原因によることが考えられます。

- ② 水道課へご連絡ください。水道課へご連絡ください。
- ③ ガスの圧力が低下して器具が使用できないときは、一応消してください。コックを開いたまま火が消えるとガス漏れの状態になり、非常に危険です。
- ④ 時おり家の周辺を見回ってください。積雪や落雪によってガス管が損傷を受けているかどうかを確認しておいてください。その他家の内外を問わず、ガス漏れに気付いたら火の使用を止めて直ちにガス水道課へお知らせください。

年金コーナー



年金手帳を大切にしましょう

国民年金に加入されているみなさん、年金手帳をお持ちですか。もう一度よく確かめてください。

年金手帳は、あなたの年金の加入状況を記録しておくものですから大切に保管してください。

- ◇年金手帳を二冊以上持っている場合……年金の記号番号は、国民年金、厚生年金ともそれぞれ最初に加したものを使うことになっています。年金手帳を二冊以上持っている人は、記号番号が重複していないか確認してください。
- ◇住所や氏名が変わったとき……役場住民課戸籍年金係に年金手帳を提出して訂正してください。
- ◇年金手帳をなくしたとき……役場住民課戸籍年金係で再交付の手続きをしてください。

認してみてください。もし、重複していたら、国民年金が重複の場合は役場住民課戸籍年金係で、厚生年金が重複の場合は、社会保険事務所で早目に重複取消の手続きをしてください。

小・中学校の新一年生へ

入学通知書を発送

新入学のお子さんをお待ちの皆さん、おめでとうございませう。

四月から新しい学校生活がお子さんをお待ちしています。町では、一月二十日付けで保護者の皆さんへ入学通知書を発送いたしました。

◎対象のお子さんは
一、小学生
二、中学生

昭和五十五年四月二日から昭和五十六年四月一日までは教育委員会(☎八八―三〇三二)へお願いします。

での間に生まれた方です。昭和六十二年三月に小学校を卒業する方です。

◎入学通知書の問い合わせは、入学する学校から詳しくお知らせすることになっていますが、入学通知書が届かないなどの問い合わせは教育委員会(☎八八―三〇三二)へお願いします。

昭和62年度定時制・通信制高校

生徒を募集!

働きながら学び高校卒業の資格を得たい人のために、定時制・通信制高校では、昭和62年度の入学生徒を募集します。

学校名	学科	学級数	定員	学力検査	受付期間	問い合わせ
県立 船江高校	普通	1	40人	3月17日(内全日制と同時) (国・数・英・社・理)	2月6日〜2月13日(正月)	〒951 新潟市山田通2-58 ☎025-266-0807
	三条高校	普通	1			40
市立 燕工業高校	機械	1	40	〒959-12 燕市東太田1066 ☎0256-63-2354	〒950 新潟市高島1-15-1 ☎025-286-6911	
	高志高校	機械	1			40
市立 明鏡高校	普通	3	120	〒951 新潟市常盤通3-1 ☎025-225-0701		
	商業	1	40			

学校名	学科	学級数	定員	学力検査	受付期間	問い合わせ
県立 新潟高校	出身中学校から提出される調査書などをもとに審査し学力検査は行わない。					〒951 新潟市国原下川原2-1 日63番地 ☎025-266-5268

お知らせ

広報にしかわ

人間の身体を化学工場にたとえてみれば、尿は工場排水です。工場排水を調べれば工場内のさまざまな状態がつかめるように、尿は身体の健康状態を点検する上で非常に貴重な情報を数多く提供してくれます。特に、朝の最初の尿は、夜寝てから目が覚めるまでの最も長い時間ため込んだ尿ですから、それだけ貴重な情報源といえます。

まず色です。尿は普通無色透明ですが、疲れていたり、発熱や発汗で濃縮されたときには色

朝の尿検査

健康状態をつかむ情報源

しかし夏は、汗がたくさん出て水分が奪われますので、水分を多く取っても尿の量は冬場に比べて減少します。

腎機能の低下が 高血圧を招く

ところで、年をとって、排水処理場としての腎臓のフィルタ―が目づまりしてくると、人間の体は血圧を上げて排水処理場

最近、極めて手軽に尿の検査ができる試験紙が市販されています。

トイレにこの試験紙を置いて、毎朝検査をされてみてはいかがでしょう。尿検査の結果は記録しておき、医師の検診を受ける際に持参するとよいでしょう。

健康なんでも相談

健康についての悩みごとなどなんでも保健婦が相談に応じます。

受付 / 毎週土曜日 午前9時~12時

場所 / 役場相談室

電話での相談もどうぞ

2月の休日診療医

外科		内科	
2 / 1(日)	吉田町 県立吉田病院 ☎92-5111	2 / 1(日)	西川町 遠藤医院 ☎88-2204
2 / 8(日)	巻町 竹前医院 ☎73-2809	2 / 8(日)	巻町 金子医院 ☎72-8030
2 / 11(水)	巻町 桑原医院 ☎72-2221	2 / 11(水)	巻町 大越医院 ☎72-2707
2 / 15(日)	吉田町 県立吉田病院 ☎92-5111	2 / 15(日)	西川町 荻部医院 ☎88-2057

※診療時間は午後6時までです。



朝、目が覚めてからの初仕事は、睡眠中に向けた尿の排せつです。人間は食品を食べ、それを消化してエネルギーに変えたり、身体を構成する細胞をつくり出します。この過程は、複雑で高度な化学工場にもたとえられます。

「工場排水」の中身を調べてみると

人間の身体を化学工場にたとえてみれば、尿は工場排水です。

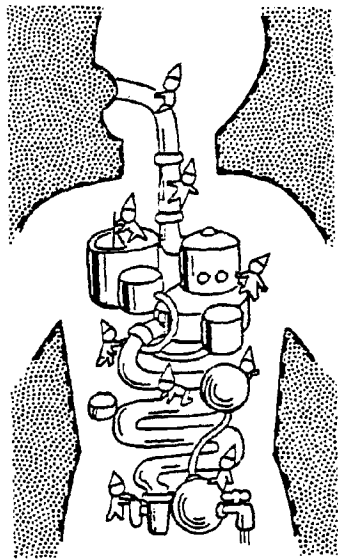

が濃くなります。また、薬を飲んでいるときにも色がつきます。次に量です。水分の摂取量によっても異なりますが、健康な成人で一日に四〜五回、約一〜一・五リットルの排尿をします。

腎機能の低下が 高血圧を招く

試験紙を使って

正確な検査を

トイレにこの試験紙を置いて、毎朝検査をされてみてはいかがでしょう。尿検査の結果は記録しておき、医師の検診を受ける際に持参するとよいでしょう。



◆1歳6か月児検診…1月28日(水) ●対象 / 昭和60年5月・6月・7月生まれと前回未受診者 ●会場 / 福社会館 ●受付 / 午後1時10分~2時10分 ●忘れないで / 通知はがき、母子手帳をお持ちください。

広報にしかわ

DATに参加して楽しみませんか

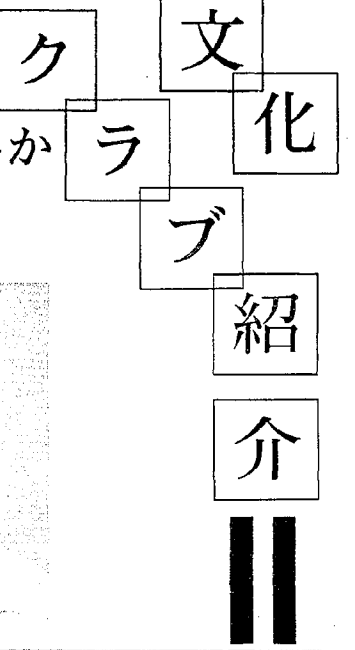

上組

高橋 銀悟さん

音響、照明、VTRの、DATは、舞台作りやビデオの企画製作をするグループです。

数々の催し物、ショーなど幅広い活動をしております。町民の皆様一人ひとり

が主役です。DATに参加して楽しみませんか。

※問い合わせ 西川町文化協会 ☎八八一三三四 (西川町公民館内)

善意をありがとう

矢島的美濃井秀雄さんから、昨年十二月十四日に亡くなられた父熊太郎さんへのご香資から五万円のご寄付をいただきました。

西川町農業祭実行委員会から、昨年の農業祭で行った即売会収益金から五万円のご寄付をいただきました。大瀧の匿名希望の方から

六万円のご寄付をいただきました。皆様のご厚志に対し、心から深く感謝申し上げます。いただきました寄付金は善意銀行に預託し、町の福祉活動のため有効に活用させていただきます。

ありがとうございました。

西川町社会福祉協議会

お済みですか 保育園 入所申請

昨年の十一月二十五日から三十日までに昭和六十二年度保育園入所申請の受け付けを行いました。家庭の事情や忘れていたなど、手続きできなかった方には、次の日程で入所申請を受け付けます。

申請書は、役場住民課に用意してあります。

一、申請期間

- 二月二日から二月十日日まで
- 二、申請場所 役場住民課
- 三、入所措置基準等 三歳未満及び三歳以上のお子さんで母親などが居宅内労働、居宅外労働その他の理由で保育にあたれない場合
- なお、保育料については、公・私立を問わず国で定める徴収基準に基づき算定いたします。
- 四、申請に必要なもの ア、印鑑(ミトメ)

●文化クラブ紹介 ● 国立石川身体障害者職業訓練生募集!!

1、募集科目 製版印刷科、一般事務科、トレース科、電子機器科、陶磁器科、洋裁科

2、応募資格 身体障害者手帳所持者

3、願書の請求・応募先 最寄りの公共職業安定所

4、応募の締切り 昭和62年3月20日

詳細は、石川身体障害者職業訓練校(☎〇七六二一四八 一二三三五)または、最寄りの公共職業安定所へ、お問い合わせください。

イ、内職(パート)をしている方は、内職(パート)証明書を、家庭内で看護を要する者がいる場合は、医師の証明書(診断書)。

ウ、会社等に勤務している方の昭和六十一年分源泉徴収票(叔父、叔母は除く)。

※その他不明な点は、役場住民課福祉係までお問い合わせください。

消防出初め式

例年になく穏やかな正月、新春恒例の出初め式が四日、役場前ほか三カ所で行われ、消防団員ら三百七十一人と消防車両など二十五台が参加して行われました。

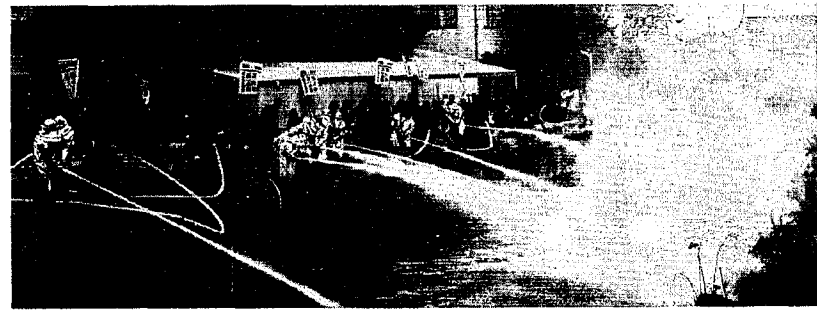
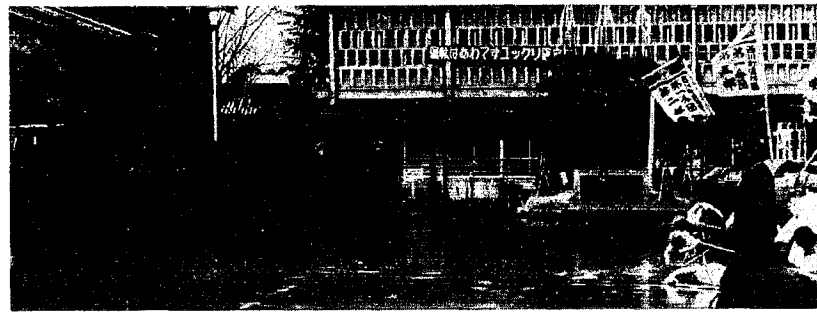

老人保健法改正のお知らせ

		改正後	改正前
外来	1カ月	800円	400円
入院	1日	400円 (限度なし)	300円 (2カ月限度)



税金の滞納は割に合わない
国保税滞納者は保険給付の
差し止!

昭和六十二年一月一日から、老人医療費の一部負担金が変わりました。

ただし、町民税非課税世帯に属する高齢福祉年金受給者の方で町長の認定を受けた場合には、入院時一部負担金が今までどおり、一日三百円で2カ月限度となります。

詳しいことは、役場住民課へおたずねください。



おねがい
受診の際は保険証と健康手帳(医療受給者証)を窓口提示してください。

なお、保険証が変わった場合には、次の受診時に医療機関に必ず提示していただくとともに、すみやかに役場住民課へ届け出てください。

この国民健康保険法の改正は、国民全体が医療費を公平に負担してもらうため、国保制度の中でも被保険者の保険税負担が公平でなければならぬことから「国保税滞納者」は保険給付の差し止(お医者さんの窓口で全額支払い)となります。

改正は昭和六十二年一月一日からですので、納税をお忘れなく。

詳しいことは、税務課保険係へお問合せ下さい。

消防出初め式・老健法改正



西川中学校(1年) 吉田 真美さん

わたしの作品

大雪の朝

この作品「大雪の朝」は、(一月十二日)校内書初大会で書いた作品です。大雪ではないにしても雪も降って、新しい教室で、書初め気分としては最高の環境で書くことが出来、良く出来た作品です。(担任の先生)

乳幼児期の家庭教育ポイント

「三つ子の魂百まで」といわれるように、乳幼児期の生活のあり方が、その子の一生を大きく左右します。

子育てのために親はどんな心構え、態度が必要でしょうか。

2歳~3歳期

よく遊んでやりましょう

●まだまだ親が頼り、ますます親から学びます。

よく遊ばせてやりましょう

●自然の中でのびのびと、友だちの遊びの中でさまざまな体験を。近所の子、いとこ、兄弟、みんなかけがえない友だちです。親も近所づきあい、親戚づきあいを大切に。

しつけは家庭のつとめ

●世の中を生きていくのはわが子、他人任せは困ります。その基礎は町民としての親の姿勢です。

親もまちがっていたら素直にあやまりましょう。

●むしろけじめを学び親を信頼し、しなやかな心が育ちます。子どもが求めたらいつでも抱いたり、添い寝をしてやりましょう。「怒りがばまわれ」は自立も同じです。

西川町青少年育成町民会議

☆☆☆☆☆☆ プラネタリウムのお知らせ ☆☆☆☆☆☆

とき 二月十二日
午後七時三十分
ところ 福祉会館 児童室

上映内容
☆ 北斗七星のはなし
☆ 春の夜空

いよいよ春の夜空の季節になりました。外気も暖かくなってきましたので戸外へ出かけて夜空を観察いたしましょう。

赤ちゃんこんにちは



六分 吉倉 勲さんの長女 佑美ちゃん (61・5・24生まれ)



西沢上 佐藤乙彦さんの長男 任ちゃん (61・6・2生まれ)

名前が、お父さんがこの名前をつけたくてつけました。

ハイハイをして動くので目が離せない。また、歩行器に入れると家の中を動きまわっています。

歯がはえはじめたらしく歯ごたえのある食へ物を好むようです。

お風呂は、お母さんが入れます。

最近、ちょっと人見知りをするようです。

(話／おばあちゃんのシゲさん)

名前が、お父さんが考えたつけました。

お座りをさせておいて、ちよつと目を離すところにいる。ハイハイは、うしろへ動きまわっています。

食へ物は、気をつかわずなんでも食べさせています。

三人目で初めての男の子なので、特においしいちゃんがかわいがっているようです。

お風呂は、私の役目です。

(話／おばあちゃんのシズエさん)

●わたしの作品・赤ちゃんこんにちは●

ご声援ください

西川町近郷少年少女球技大会

恒例の西川町近郷少年少女球技大会が、次の日程により開催されます。地元西川中学校の活躍にどうぞご声援ください。

◎西川町近郷少年少女卓球大会

期日 2月1日(日)
会場 西川中学校体育館

◎西川町近郷少年少女

バレーボール大会

期日 2月8日(日)
会場 西川中学校体育館
曾根小学校体育館

◎西川町近郷少年

バスケットボール大会

期日 2月8日(日)
会場 西川竹園高校体育館

ただいま工事中ノ
入札結果の公表

(百万円以上)

入札日	工事名	場所	工事費 千円	工期	業者名
12/2	防犯灯設置工事	曾根	1,400	12/3~ 62.1/6	西川町電気工事 共同組合
12/5	町道第924-1号線 道路改良工事	升岡	14,450	12/6~ 62.3/25	世紀東急工業(株) 新潟営業所
12/10	町道第601号線 舗装新設工事	東町	3,100	12/11~ 62.3/25	(株) 加賀田組
12/15	町道第924号線 突角改良工事	升岡	1,080	12/16~ 62.3/25	世紀東急工業(株) 新潟営業所
12/16	農村総合整備モデル 事業農業排水第9号 水路改修工事	升岡	4,950	12/17~ 62.3/20	公成建設 (株)
12/16	農村総合整備モデル 事業農業排水第6号 水路改修工事	下組	9,600	12/17~ 62.3/20	深沢建設
12/25	農村総合整備モデル 事業農業排水第1号 水路改修工事	中島	8,000	12/25~ 62.3/20	遠藤建設 (株)

今月の納税

町県民税

第四期分

国保税

第四期分

納期限

1月31日

※納税には便利な口座振替制度をご利用ください。

福祉会館前に郵便ポスト設置

12月の末に、福祉会館前に郵便ポストが設置されました。

用事のついでなどに、ちょっとポストへ…
皆さんのご利用をお待ちしております。

心配ごと相談

とき 毎週月曜日

午後1時~午後3時

ところ 老人いこいの家「西川荘」

※心配ごとは秘密無料

お気軽においでください。

〈2月の相談員〉

- 2日 伝川幸松、田畑ミヤ
- 9日 伝川幸松、安藤長一郎
- 16日 伝川幸松、織田島正義
- 23日 伝川幸松、田畑ミヤ

さあみんな 「集まれ、 みんな仲よし」

期日 2月7日~8日

会場 新潟県立

青少年研修センター

参加対象

巻町・西川町の小学校

5年生・6年生と保護者

定員 100名

申込み期限 1月28日

※家の人から申し込んでも
らいましょう。

(☎77-2111へ)

氏名	年齢	世帯主	住所
小宮藤三郎	69歳	本人	見帯
多賀マツ	91歳	本人	見帯
高嶋キクノ	89歳	本人	旗屋
中村誠	51歳	本人	川西
海藤チイ	95歳	智正	大瀧
椎谷晝代志	89歳	本人	浦村



氏名	年齢	世帯主	住所
金安孝一	金安	フミ	水道町
(金安)留美子	稲葉	勝嘉	旗屋
稲葉照子	(小林)春子	福田昭三郎	川西
福田政行	(江川)比佐子		



氏名	年齢	世帯主	住所
長谷川達也	野	隆	照
佐野隆	野	照	二六分



●入札結果の公表・町のさしき●