

# 広報にしかわ

1985  
10/25

第391号

□発行 / 新潟県西蒲原郡西川町役場    □編集 / 総務課    □毎月10日・25日発行



## おもな内容

西川町文化祭	2
芸術文化祭開催	4
ふれあい	8
公民館情報	10~11
町民のうごき	12

刈り入れの後  
（鑑郷地区）

総人口11,368(+2) 男 5,470(-4) 女 5,898(+6) 世帯数 2,642(+2) 9月末目現在( )内は前月比

日一日と、日没が早まり、夜が長くなります。  
 そのため、夕暮れどきの交通事故、特に歩行者、自転車利用者の被害事故が増えます。  
 これは、視界が悪くなるのに、歩行者や運転者が昼と同じ注意と方法で行動するためです。  
 事故を起こしたり、被害にあわないよう、次の点に注意してください。

◎スピードは控えめに、  
 夜間は、交通量や人の動きが昼間にくらべて少なくなっていることに気を許して、ドライバーはスピードを出しがちになります。  
 しかし、昼間にくらべて視野

## 気をつけよう 夕暮れ・夜間の交通

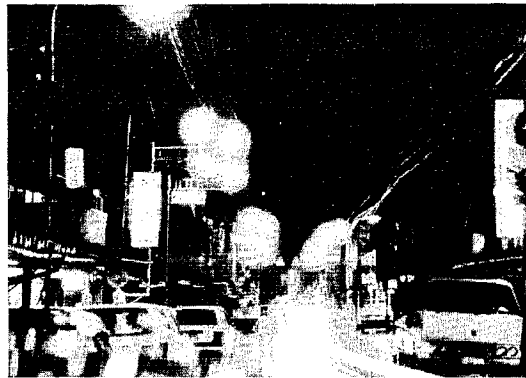

は悪く、また、多くの光線が交錯するので、ドライバーから見えて歩行者や自転車利用者が「蒸発現象」を起こすことがあります。ドライバーは昼間より悪条件であることを認識してスピードを控えめにし、歩行者や自転車、他の車の動きに注意して、前方を注視しながら、いつでも危険をさけることができるよう安全運転に心がけることが大切です。

◎反射材の活用を、  
 夕暮れどきから夜間における歩行者・自転車事故のほとんどは、ドライバーの発見遅れのため起きています。  
 歩行者、自転車乗りは懐中電

### 歩行者、自転車乗りの交通事故防止

- ◎ 安全とは見えることです、
- ☆ 反射ステッカーは車のヘッドライトから出た光をヘッドライトの方向に、つまり運転手の眼に直接反射する回帰性反射の性質を持っています。だから、あなたの存在を夜間でも遠方から運転手が確認できます。
- ◎ 交差点での右・左折時に注意
- ◎ 裏通りはできるだけ避け
- ◎ 夜の無灯火自転車に注意
- ◎ ドアの開閉に注意
- ◎ 歩行者、自転車乗りは一時停止と安全確認を励行
- ◎ なるべく目立つ色の服装や反射材を活用
- ◎ 並列進行や道路上でのふらつきはやらない

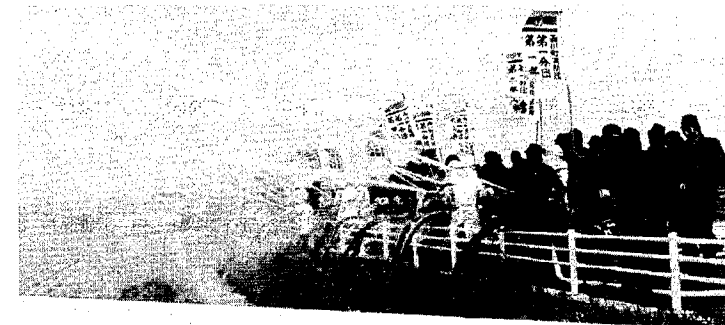

## 秋季消防演習終わる

去る十月六日(日)、鑑郷小学校体育館において、秋季消防演習が行われました。  
 当日、台風の影響で天気が悪く初め予定していたポンプ操法訓練はできませんでしたが、団員は屋内体育館において、非常にきびきびとした動作で各訓練を行ったのち、屋外で、放水位置まで分列行

進をし、仮想による一斉放水を行い、団員の意気を示しました。  
 九月二十五日号の秋季消防演習欄に掲載しました演習場所、丹濁小学校とありましたが、鑑郷小学校に変更して行われましたので、訂正しておわびいたします。

# 盛大に西川町文化祭終わる

## 芸術と文化の香り豊かに



書道展

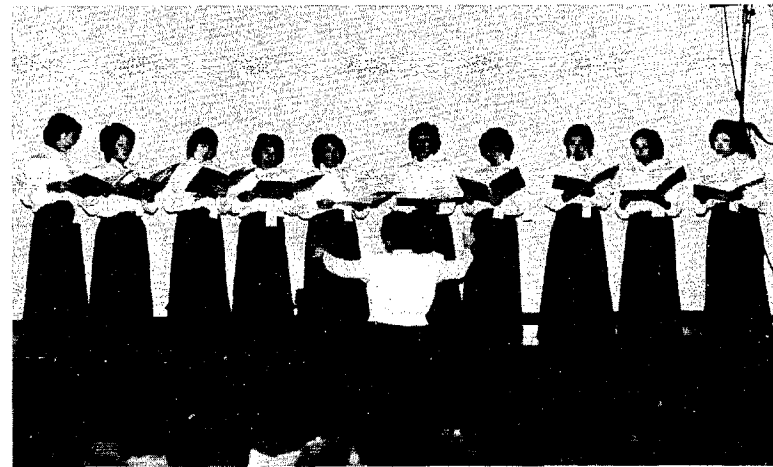

四季をうたうコーラス



シェイプアップにジャズダンス



小島アナウンサー(BSN)との即興

西川町文化協会と公民館共催による第四回西川町文化祭が十月五日、六日、七日の三日間福祉会館で開催されました。  
 期間中会場には、絵画・生け花・つまみ絵・書道・手芸などが展示され、訪れた町民の目を楽しませていました。  
 五日の夜には芸能発表会が講堂で開催され、バンド演奏・コーラス・謡・詩・民謡やジャズダンスなどが、豪華な音響と照明とともにステージいっぱいになり広げられ、「西川町にも本格的な装置による芸能があつたのか」と観客を魅了しました。  
 また、六日に行われた秋の煎茶会では、展示会場に訪れた思いもよらぬ人達の参加があり大いに盛り上がりました。

日ごとに秋の気配が色濃くなり、使いたれたガスがいつそう身近に感じられる季節となりました。便利なガスを正しく安全に使って、これから迎える寒い冬を快適に過ごしていただくため、次のことに注意しましょう。

**使用しないときは**

**ガス栓を閉める**

お出かけのとき、おやすみのときには、器具栓はもちろん、ガス栓も閉まっているかどうか、もう一度お確かめください。

ふだん使わないガス栓には必ずゴムキャップをはめておきましょう。



○ 点火したら必ず目で確かめる

○ ガス器具に点火するときは、まず、マッチをつけてから器具栓を開いて点火し、火が確実についたことを確かめてください。

○ 口火(パイロットバーナー)付きの器具は、口火に点火して燃えていることを確かめてから、メイソーパーナーに点火してください。

○ ガス器具をご使用の時、炎のあふれ、器具の変色、器具の異常な過熱などがあつたら、専門家に修理を依頼してください。

○ 素人修理はおやめください。

○ 赤外線ストーブは、器具栓を半開きでご使用になると、不完全燃焼を起こしますので、全開にしてお使いください。

○ いつも青いきれいな炎で燃えるように、空気孔の調節をしてください。

○ ゴム管はしっかりと安全バンドで

○ ゴム管使用についての五つの注意

○ 差し込み口の赤線までしっかりと差し込む。

○ ゴム管止めで止める。

○ 必要以上に長いゴム管を使わない。

○ 三方継ぎ手は使わない。

○ 検査合格品でガスに合ったものを使う。

○ ガスコンロや炊飯器のバーナーは、専用ブラシでよごれを落とすようにしてください。

○ 赤外線ストーブの赤熱面(陶板や金網)の目につまらなゴミは、電気掃除機で吸い取るか、歯ブラシなどで落とすようにしてください。

○ ゴム管は検査合格品をゴム管止めですっきり止めて使用し、老朽によるヒビ割れや、差し込み口などのスキ間がないかなどを点検してください。

○ ビニール管は熱に弱く、差し込み口からはずれやすいので、お使いにならないでください。

労働省では、パートタイム労働者の労働条件の改善、雇用の安定等を促進することを目的に、パートタイム労働間を実施いたします。つきましては本間を機に、使用者の皆さんは、パートタイム労働者の労働条件の明確化及び雇用管理等の点検、改善について、また、パートタイム労働者の皆さんは、労働条件の確認、能力向上への自己啓発に努めていただきたいと思います。

なお、パートタイム労働に関するご相談、お問い合わせは左記でお受けしております。

○労働条件について 新潟労働基準監督署 新潟市川岸町一丁目五六番地 ☎〇二五二(六六)三三三

○求人、求職について 巻公共職業安定所 巻町東六区 ☎(七二)三二五五 及び新潟市近郊の方は新潟パートバンク 新潟市万代四一〇一 ☎〇二五二(四一)八一〇〇

○職場や家庭内の問題等について 新潟婦人少年室 ☎〇二五二(六六)〇〇四七

「ハイ県くらしのダイヤルです」  
ダイヤルしましょう ☎(0252) 67-7000  
情報は正午に切り替えます。

衣類の虫とカビ予防 10月26日~10月31日



ご家族、ご近所お誘い合わせのうえご来場ください。

また、一般の町民の皆さんで作品の展示、あるいは、芸能祭への出場を希望される方は、歓迎いたしますので役場住民課福祉係まで申し込みをしてください。

日時 十一月一日 (金) 午前十時から三日(日) 午後四時まで

会場 老人いこいの家「西川荘」および役場分館

町では五十八年度から老人と各世代間の交流を深めることを目的として「お年寄りを大切にしよう」「豊かな老後はみんなの力で」「老人の活力を高めよう」をテーマに老人いこいの家「西川荘」と役場分館を会場に本年度も次の日程によりふれあい芸能文化祭を開催いたします。

体力が多少衰えたとはいえ、まだまだ元気なおじいちゃん、おばあちゃんが皆さんにすばらしい作品や芸能を披露しますので、ぜひ、

○ 内容

○ 芸能祭(十一月一日 日前十時から午後四時まで)

○ 作品展(十一月二日午後から)

○ 書画・手芸・俳句・わら細工・その他

○ 盆栽展(十一月二日午後から)

○ 紅葉の鉢・枯れ山水の盆栽ほか秋をいろいろ各種盆栽

○ その他

○ 甘酒無料サービスコーナーを設け、皆さんのご来場をお待ちしております。

今年の八月分から来年の七月分までの福祉年金の額が決定されました。受給者の方に、右の表のとおり年金証書をお渡しします。なお、当日は混雑しますので、それぞれ地区の時間帯に合わせておいでください。

この証書は、むこう一年間年金を受けるための大切なものです。十分注意のうえ、保管しておいでください。

○福祉年金額を決定するには

県において、他の年金の受給の有無・受給権者、配偶者及び扶養義務者の前年の所得等を審査したうえで、むこう一年間の年金額を決定します。

○年金の支払方法

老齢福祉年金については、従来どおり、十一月・四月・八月にそれぞれ四カ月分がまとめて各月十一日以降に郵便局で支払われます。

障害福祉年金については、来年の四月から新しく障害基礎年金に変わります。支払方法等かわしいことは、後日証書交付のさいに説明します。

なお、今年の十一月及び来年四月の支払いは、従来どおりです。

※不明な点がありましたら、役場住民課国民年金係にお問い合わせください。

希望する年齢	保険料を25年間定額で納めた場合	
65歳以上	100% (596,200円)	
64歳以上65歳未満	89% (530,600円)	11% (65,600円)
63歳以上64歳未満	80% (477,000円)	20% (119,200円)
62歳以上63歳未満	72% (429,300円)	28% (166,900円)
61歳以上62歳未満	65% (387,500円)	35% (208,700円)
60歳以上61歳未満	58% (345,800円)	42% (250,400円)

支給額 減算額

## 福祉年金証書をお渡しします

交付日	時間・地区	
	午前9時~12時	午後1時~3時
11月7日(木)	曾根地区	鑑郷地区
11月8日(金)	曾根地区	鑑郷地区
上記交付場所	老人いこいの家 西川荘 升湯地区の方で曾根郵便局から支払いを受ける方は、7日・8日のおいでください。	
11月11日(月)	升湯簡易郵便局(升湯農協)から支払いを受ける方は、升湯農協へおいでください。	
交付日当日持参するもの(全員)	通知書(ハガキ) 印鑑(年金証書に押してあるミトメ)	

ねんきん10月中旬に

十月中に六十歳になる人(大正十四年十月二日~大正十四年十一月一日生まれ)は、保険料を納め終わりました。

老齢年金は、原則として六十五歳から請求することになりますが、六十歳以上で希望すれば年齢を繰り上げて請求することができます。

この場合、年金額が希望する年齢によって次の表のとおり減額されます。なお、この減額された額は一生続きますので、繰り上げて請求する場合はよく考えてから請求しましょう。

## 働く条件はつきり決めて明るいパート

11月1日~10日は

パートタイム労働間

また、次により「パートタイム労働特別相談日」を設けますのでご利用ください。

◎日時 十一月七日(木) 午前九時~午後四時

◎場所 新潟労働基準監督署会議室 電話による相談は ☎〇二五二(六六)四一六四

# 昭和六十一年度 保育園園児募集

十一月二十五日(月)～三十日(土)まで

昭和六十一年度に保育園に入所を希望される方の入所申し込みの受け付けを次の日程で行います。



- 一、申請期間  
十一月二十五日(月)～十一月三十日(土) 正午まで
- 二、申請会場  
役場 第一会議室(一階)
- 三、申請に必要なもの  
イ、印鑑(ミトメ)  
ロ、自宅で内職をしている人は内職証明書、家庭内で看護を要する者がいる場合は、医師の証明書。

なお、内職証明書は、役場住民課に用意してありますので、申請当日までに取りにおいでください。

- 四、募集人員  
曾根保育園 定員一五〇人  
みずほ保育園 定員一〇〇人  
鑑郷保育園 定員九〇人  
升瀧保育園 定員九〇人
- 五、その他  
入所申請書の用紙は、十一月

十五日から役場住民課窓口にて用意いたしますので、申請前に受け取って所要事項を記入しておいでください。  
なお、現在入園している継続児については、保育園を経由して入所申請書をお渡ししますが、本年度から継続児についても役場で入所申請の受け付けを行います。

※ 詳細の日程並びに入所措置基準等については、次回(十一月十日号)の広報でお知らせいたします。

## 精神衛生相談

日時 十一月十一日(月) 午後一時から

場所 西川荘(当日西川荘は休みですので、お気軽におでかけください)

相談医 佐瀧荘 小串先生

個人の秘密は厳守致します。  
精神衛生とは、精神病にかかっていないことをいうのではなく、心の健康を保つことをいいます。精神が健康でなければ、家庭生活や社会生活を円満に営むことができません。身体の健康だけでなく、精神(心)の健康にも務めましょう。

次のような症状がありましたら、お気軽に相談においでください。  
◎子どもの場合  
指しゃぶり、爪かみ、目をパチパチしたり首をふる、夜尿、尿の回数が多い、内気、無口、おちつきがない、わがまま、かんしゃく、どもり、乱暴、うそつき、盗み、夜泣き、失神、眠らない、登校拒否、ひきつけ、家出、性的非行、知恵おくれなど。

◎おとなの場合  
いらいらする、疲れやすい、おちつかない、気分が沈む、意欲減退、死にたい、気分が朗かすぎる、不安や恐怖心が強い、頭が重い、浪費ぐせ、眠れない、食欲がない、乱暴、放浪、部屋にどじこもりがち、人に会うのをいやがる、老人のボケ、異常行動など。  
◎お願い  
時間の関係上、おいでになりました方は十一月八日午前中までに、保険衛生課保健婦までお申し込みください。 ☎八八―三二―



## 家庭看護教室生募集

ねたきりのお年寄りのお世話について講話と実技を織りませた教室を開きますので希望される方は次により申し込みをしてください。

- 主催 日本看護協会新潟県支部 巻地区支部
- 一、日時 十一月七日(木) 午後一時三十分～三時三十分
- 二、場所 巻保健所
- 三、対象者 ねたきりのお年寄り

を世話している人。  
四、募集人員 十五人  
五、内容 ○看護者の心がまえ ○床ずれの予防と手当  
六、申込先 役場保健婦又は、巻保健所保健婦まで  
☎〇二五六(七二) 五一一(内線三三六)  
七、申込期限 十月三十日(水)

## 県教育委員会の 会議が公開されます

により十人に限り傍聴を許可する。

新潟県教育委員会では、昭和六十年十月一日から会議の公開を実施することになりました。  
○会議開催の周知については、開催日時、場所及び付議すべき案件を新潟県庁屋外公示板に告示します。  
なお、町福祉会館前掲示板に、その写を掲示します。  
○会議の傍聴に当たっては、手続及び守るべき事項は次のとおりです。  
(1) 会議を傍聴しようとする人は、あらかじめ、郵便往復はがき(官製)により傍聴申請書(別記様式)を提出する。  
(2) 申請者が多数の場合は抽選

(郵便往復はがき往信部)

傍 聴 申 請 書

昭和 年 月 日

新潟県教育委員会委員長 殿

申請人

住 所

氏 名

年 齢

職 業

私は、昭和 年 月 日開催の教育委員会の会議を傍聴したいので、申請します。

(返信部は表面に住所及び氏名を記載し、裏面は空白のままとすること。)

### 歳時記

## マツタケ

庶民の食卓からは縁遠くなくなってしまったマツタケですが、いつたいい今、どのくらい採れているのでしょうか。

林野庁の調べでは、昨年の国内生産高は約百八十トン。国民一人当たりになると、一・五グラムという微量です。

これに対し、輸入高は千八百二十トン。内訳は韓国六百二十九トン、北朝鮮三百七十五トン、カナダ六十六トンなど。日本の店頭に並ぶマツタケの八六％は輸入品ということになります。いずれも飛行機で送られてきませんが、北朝鮮からは直行便がないので北京経由で運ばれてきます。

今では希少価値の国産マツタケですが、昭和三十年ころには三千トンも採れていました。こんなに減ってしまったのは、落葉や小枝を拾う人が少なくなってきたからだといわれます。マツタケ菌はデリケートな菌なので落ち葉かきや下草刈りなどの手入れを怠ると、他の菌に負けて生



えなくなってしまうのだそうです。  
マツタケの人工栽培はというと、一昨年に岡山県の試験場で菌を移植する実験をしたところ、やっと一本だけ生えてきた程度とか。マツタケ、シヨウロ、シメジの栽培はかなり難しいようです。  
(市販の人工シメジは、実はヒラタケ)  
ところで十一月は、二十三日を中心に全国で農林水産祭が行われます。東京・晴海の貿易センターで開催される「美りのフェスティバル」(十六、十八日)はそのメイン行事の一つ。マツタケはもちろん、全国の特産品の展示・即売が人気を集めます。

## 鑑郷小学校の 電話が増えました

いままで御不便をおかけしておりましたが、鑑郷小学校に十月八日から直通電話が一本増設になりました。

御利用ください。  
☎(八八)三二七〇

## 今月の納税

町県民税・国民健康保険税  
第三期分  
納期限 十月三十一日  
※納税には便利な口座振替制度をご利用ください。

## 10月26日から 11月1日は

### 危険物安全管理週間

危険物の安全管理に関する意識の高揚と災害の未然防止に万全を期してください。

- 重点事項
- 一、危険物施設の定期点検の励行
- 二、危険物の取扱作業の安全確認

# ふれあい

## おたずねします

割賦販売によって取得した償却資産の納税義務者は

問 所有権が留保された割賦販売契約によって取得した償却資産についても、買主に納税義務があるとの聞きましたが申告する必要があるのでしょうか。

答 固定資産税は原則として固定資産の所有者に対して課されることとなりますが、売主が所有権を留保している場合、例えば割賦販売による償却資産の売買があった場合には、その償却資産は売主と買主の共有とみなされ、売主と買主が連帯して納税義務を負うこととなります。

## 和光幼稚園 新入園児募集

募集人員 三歳児―四十人  
四歳児―若干名  
受付期間 昭和六十年十一月一日から二十五日まで  
保育料 月額 一万円  
給食費 月額 三千五百円  
教育方針 文部省所定の幼稚園教育要領により、かつ、温かい仏教的雰囲気の中で全人教育に努める。



くわしいことは、押付和光幼稚園までお問い合わせください。  
☎八八一三五二〇

## 保健委員研修会に参加して

水道町 中川 修子



脳卒中の種類や症状、病気に関係する因子、リハビリのいろいろなことが主な内容でした。

よく耳にするコレステロールが心臓疾患に影響が大きいから食事に気をつけようということでした。食事を作る立場の人は、次の五つの点に注意するといったことでした。

- ① 偏らないように何でも食べる
  - ② 一日三十種以上の食品をとる
  - ③ コレステロールをひかえる
  - ④ 塩分をひかえめにする
  - ⑤ 砂糖、でん粉をひかえめにする
- 毎日のことで大変ですが、頭において調理したいものです。
- もし、その病にかかったら、ある期間は、病院で治療訓練し、なるべく早いうちに(半年くらいで)家庭にもどって家族の中で訓練するのが理想的とも言われました。
- 午後のちようど眠くなる時間でしたが、真剣にメモをとっていました。
- 飽食時代と言われ食品のはん濫する中、また半調理品、冷凍食品など同一化された味にならざれつつある今、改めて食生活を見直さなくてはならないとつくづく思いました。

## 新潟みずほ園 みのり園文化祭

日時 十一月三日(日)午前十時から午後三時三十分  
場所 新潟みずほ園・みのり園  
内容 入所者の作品展示・演芸・パザー・即売・ゲーム  
問い合わせ先 みずほ園  
☎二五二二六二〇〇四四  
みのり園  
☎二五二二六二〇〇七五  
皆様のご来園を、お待ちしております。



## (株)水澤家具西川工場

紹介します  
西川町の企業



水澤行男社長

資本金 9,000万円  
従業員 60人  
主な製品 木製収納家具  
洋服ダンス  
和ダンス  
整理ダンス

昭和十四年に新潟市で木製品家具の生産を始め、昭和三十九年に(株)水澤家具となり、昭和五十五年西川工場を新築、移転操業開始をした。

販売部門は、家具店七店舗、オフィス館一店舗、ディスプレイ三店舗となっており、生産・卸部門の西川工場で、製造される商品は関東、中京、関西方面のデパートや商社に卸され、オリジナルブランド水澤の評価を定着させている。年産は八億八千万円。

社訓は「常在戦場」  
社長の理念としては、「常にお客様の立場で考える。そして人間と人間のふれあいを深める。」「今後は、本物志向にむけてグレードアップした製品をこの工場から生みだしていきたい。」ということである。

## ミセスレディー'85 「ふれあい手芸」 きびがら人形づくり



去る九月二十九日(日)、西川町ミセスレディー'85(若妻学級)では、西川町の高砂学級と「ふれあい手芸」を行いました。

参加者は若妻学級生十三人他に指導者として高砂学級から四人でした。

作成された手芸品は「きびがら人形」で、材料は「とうもろこし」の皮と毛、針金15cmと白糸です。「とうもろこし」の皮は、大きくて広いものがよく、よれをふいて、陰干ししたものです。

九時半から、およそ二時間で、一人一個のかわいらしい「きびがら人形」が出来あがり、自作品を手にして満足げな参加者の姿が印象的でした。

## 高砂学級「朝顔押し花展」

恒例の高砂学級「朝顔押し花展」が去る九月二十八日、西川荘で開催されました。

この押し花展は、夏の朝顔展の大輪を丹精して押し花にしたもので、成績は次のとおりでした。

- ▼記録賞
- 第一位(上中) 前山 弥助
- 「大白波」21・0cm×20・6cm
- 第二位(上中) 小林三津井

- 「千姫」20・3cm×20・0cm
- 第三位(上中) 八木 栄四
- 「明日香」19・9cm×19・9cm
- 第四位(四番町) 長島 吉徳
- 「明日香」19・6cm×19・2cm
- 第五位(押付) 南須原清吉
- 「桃冠」20・0cm×18・5cm
- 第六位(旗屋) 遠藤 菊一
- 「一」号 19・6cm×18・7cm

- ▼技能賞
  - 東町 樋浦トシエ
  - 藤見町 小田 彦平
  - 矢島 五十嵐周平
  - ▼最多出品賞
  - 上中クラブ 八木 栄四
  - (50点出品)
- なお、全体の出品点数は、九十三点でした。

### 高砂・婦人学級合同学習

#### 「高齢者の食事と健康」会食と講演



こういう催しをやつてもらいたいという要望がある程、おいしい老人食の献立でした。

午後からは、新潟市特別養護老人ホーム「松風園」園長の笠井久司先生から「高齢者の健康管理」と題して、一時間半に渡って講演を聞きました。

主な講演内容は、①現代の病

去る九月三十日、高齢者と婦人層の世代間交流をねらいとして、西川町高砂学級と婦人学級の合同学習会が、福祉会館を会場として、一〇〇人を越す参加者のもと開催されました。

今回は「高齢者のための食事」ということで、燕市の清水栄養士を迎えて、講義と料理実習、会食を実施したもので、会食中、高砂学級生の中から、また、いつか、

②心の健康。③脳の健康。④和(人間関係)の健康。⑤魂の健康と「五つの健康」についてでした。

参加者は、皆熱心に耳を傾け、有意義な講演でした。

### 第三位

#### 西川町相撲部

##### 団体選手壮行相撲大会

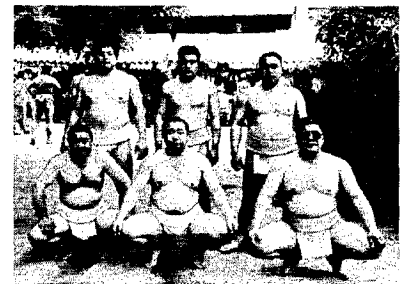

去る九月二十九日(日)、昭和六十年年度第十二回新潟県都市対抗兼団体選手壮行相撲大会が新潟市沼垂日の出公園相撲場で行われ、我が西川町相撲部が西蒲代表として出場し、参加十三チームの中で団体部に見事第三位入賞に輝きました。

この大会は、今年最後とあつて皆さんが入りました。これも週三日の練習による成果だと思つています。

今年の町民相撲大会以来、小学生七人の入部があり、週三日の練習に励んでいます。十月から週一回、曾根小学校体育館で練習を行っていますので、相撲の好きな方

### 高砂 わら工芸講習会

汗をかきかき「宝船づくり」

去る十月三日、高砂学級では、平野の石黒太作さんを講師に迎え、青田刈の「わら」を材料にした「宝船づくり」の講習会を分館の二階で開きました。

参加者は、初め手間取つていたようでしたが、さすが高砂学級生、昔のわらの感触を思い出し、見事に「わら工芸品」「宝船」が完成していききました。

わら工芸をするには、まず、材料の青田刈の「わら」の確保が大切



であるし、技術とともに、かなりの力も必要のようです。

「文化祭やお正月に飾られる」と、にこやかな顔で「宝船」を手にする参加者の姿が印象的でした。

### 父親と

#### 子どものスポーツ 余暇を楽しむコツを教える

野球、サッカー、バレーボール、バスケットボール、ラグビー、相撲などはじめとして多くのスポーツのルールや基本的なことを教え、自分でやらなくても観戦するおもしろさを理解させることも必要です。柔道や剣道についても同じです。

余暇の時間を明るく、気持ちよく楽しみ、人生を豊かに過ごすことを教えるのも父親の大切な役割だと思えます。

(西川町青少年育成町民会議)

### 天界の旅人 ハレー彗星

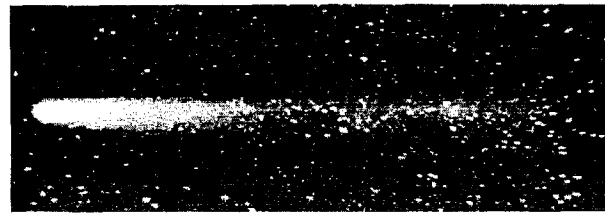

一九一〇年海王星の彼方まで七十六年の長旅を終えたハレー彗星は、今、ぎよしや座よりやや地平線近くおうし座の右の角の先ゼータ星の附近を秒速約七十キロメートル、言いかえれば新潟・東京間をわずかに五秒弱という猛スピードで地球に向かって飛び続けています。

ハレー彗星出現の最古の記録は、西歴前二四〇年中国の始皇帝七年に現われた大彗星とされています。その後、ハレー彗星は三十回近くも地球に接近していますが、「ハレー彗星」の名前はイギリスの天文学者エドモンド・ハレーが、この大彗星は七十六年毎にやってくる周期彗星であると予言したことにはじまります。

さて、ハレー彗星の第二回目の最接近は十一月二十七日。地球からの距離九三〇〇万キロメートル。西の空やぎ座の近くを通過。明るさは八等級位。残念ながら満月で空が明るいので見にくいでしょう。

第二回目の最接近は来年四月十一日。明け方の二時ころから三時ころ東南の空低く通過しますが、あまり低すぎて見にくいと思えます。地球からの距離は六三〇〇万キロメートル。

太陽への最接近(近日点)は来年二月九日です。

プラネタリウムでは「ハレー彗星接近とハレー彗星探査の国際協力」について十一月より投影します。

### 十月二十九日 の皆既月食

十月二十九日皆既月食が見られる。欠け始めは真夜中〇時五十四分。天頂から欠け始める。皆既は二時十九分。皆既の終わりは三時五分だから、約一時間にわたって月明りのない暗闇の夜となるが、食の終わりは四時三十分。再び満月が楽しめる。

### ☆プラネタリウムのお知らせ☆

- とき 11月11日(月) 午後7時30分から
  - ところ 福祉会館(児童室)
  - 放映内容
    - ☆オリオン星座のはなし
    - ☆12月の夜空
    - ☆ハレー彗星を追って
- (その4) 西川町からのハレー彗星 皆さんきそい合わせておいでください。

### 親とする2~3歳児の体力づくり

#### (ものまね)

ものまねは、まねの対象を想定し、その特徴をとらえたりすることで想像力や観察力を養い、いろいろな動作を組み合わせた運動ができます。



### クラブ紹介

#### ゲートボール 連盟



に活動しています。

新聞紙上にぎわせた県内統一組織もでき、日本ゲートボール連合への加盟も終わり、腕次第では、全国大会、いや世界大会も出場できることとなりました。

また、先頃、西川中学校敷地内に、ナイターもできるゲートボールコートが誕生し、月二回ほど日を決めてナイター練習をしており、愛好者も増えていきます。

どうぞ、あなたもゲートボールを始めませんか。

連絡先 西川町  
ゲートボール連盟  
会長 高橋藤平(三ツ屋)  
☎八八一七二五八

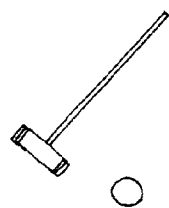

老若男女誰でも気軽に楽しめるスポーツ……ゲートボール。

今年四月に発足し、現在、会員は四十七人で、壮年パワーを中心に

### 町民卓球大会開催

はぜひおこしください。

西川町相撲部理事 内藤俊男

期日 十一月十七日(日)  
午前八時三十分

会場 西川中学校体育館

試合ルール

(1) 二十一本三セット  
(2) 一チーム四〜六名  
(四シングル、一ダブルス)

参加料 一チーム二百円  
個人参加一人五十円

申し込み 参加申込書に参加料を添えて、十一月十一日までに西川町公民館へ。

広報にしかわ

10・11月の衛生行事

月日(曜)	種 目	対 象	場 所	時 間	備 考
10月26日(土)	健康なんでも相談	○乳幼児の育児相談 ○成人・婦人の健康相談 ○お年寄りの健康相談 ○家庭看護のしかた相談	役 場 相 談 室	午前 9:00~12:00	電話相談も お受けします。
	胃部検診	上組・中作・中村・三ツ屋・下組 新田・大渦・浦村・大関・升岡・川西 与兵衛野・堀上・貝柄・三角野	升渦農協	受付 7:30~10:00	○個人通知 ○受診票持参
29日(火)	定期外検診	〃	升 渦 小 学 校	午前 9:30~11:30 午後 1:00~2:30	○個人通知 ○受診票持参 ○該当の会場で受診でき ない方は都合のよい会場 で必ず受診してください。
30日(水)	〃	押付・矢島・天竺堂・真田・横島 西汰上・中島・下山・川崎・平野 学校町・水道町	役場分館	〃	〃
31日(木)	〃	鯉第一区・鯉第二区・鯉第三区・新栄町 川崎団地・一番町・二番町・三番町・四 番町・五番町・六番町・七番町・八番町・九番 町・東町・朝日町・千隈町・藤見町・大正通・ 旗屋・松崎・六分・見帯・善光寺・桑山・新川	福祉会館	〃	〃
11月2日(土) と9日(土)	健康なんでも相談	○乳幼児の育児相談 ○成人・婦人の健康相談 ○お年寄りの健康相談 ○家庭看護のしかた相談	役 場 相 談 室	午前 9:00~12:00	電話相談も お受けします。
11日(月)	精神衛生相談	一般の希望者	西川 荘	午後 1:00~2:30	相談医 佐渦荘 小串先生

外科		10・11月の救急当番医	内科	
10/27(日)	吉田町 県立吉田病院 ☎92-5111		10/27(日)	西川町 遠藤医院 ☎88-2204
11/3(日)	巻町 町立巻病院 ☎72-3111		11/3(日)	巻町 金子医院 ☎72-8030
11/4(月)	分水町 本間医院 ☎98-2350		11/4(月)	巻町 大越医院 ☎72-2707
11/10(日)	巻町 竹前医院 ☎73-2809		11/10(日)	巻町 西川医院 ☎72-6066

※診療時間は午後6時まで

**青少年健全育成スローガン**

可愛い子には  
親が模範を

**西川町青少年問題協議会**

山 城 清 美	田 村 幸 市	岡 田 秀 明	岡 田 ナ カ	玉 木 藤 市	中 澤 正 弘	氏 名
43 歳	83 歳	16 歳	78 歳	86 歳	38 歳	年 齢
%	%	%	%	%	%	日 付
敏 雄	本 人	敏 雄	久 治	本 人	正 男	世 帯 主
升 岡	貝 柄	升 岡	学 校 町	押 付	矢 島	部 落 町 内



あ  
く  
や  
み

田 中 真 莉 子	野 澤 清 吾	眞 島 達 也	小 林 美 樹	氏 名
%	%	%	%	生 日 日
千 秋	修 学 校 町	豊 年 嶺 島	義 和 大 瀬	保 護 者
				部 落 町 内



あ  
め  
て  
た

テレホンガイドに

あなたもダイヤル  
してみませんか!!

☎88-6666