

発行 / 新潟県西蒲原郡西川町役場

編集 / 総務課

毎月10日・25日発行

病巡回検診車

県立衛生学校協



おもな内容

総合検診のお知らせ	2~3
リハビリ訓練室オープン	4
4月は軽自動車税の納入月	6
ふれあい	8~9
公民館情報	10~11
町民のつごき	12

町議会議員選挙

日程決定!

七月一回任期満了にともなう西川町議会議員一般選挙を次の日程で執行することに決まりました。

告示日 六月十八日(火)
投票日 六月二十三日(日)

総合検診

5月20日~28日

午前 9:00~11:00
午後 1:00~2:30



5月20日(月)
升潟小学校

午前 三ツ屋~大関	午後 升岡~三角野
--------------	--------------

福 祉 会 館

午前 5月21日(火) 1~5番町 5月22日(水) 東町・朝日町 千隈町 藤見町 大正通	午後 6~9番町 新川・上組~中村 (役場職員)
5月23日(木) 鮎一区~ 三区	学校町・水道町 旗屋
5月24日(金) 六分・見帯	松崎・善光寺・桑山

鑑 郷 小 学 校

5月27日(月) 押付・矢島	天竺堂・真田・榎島
5月28日(火) 西汰上 中島・下山	川崎・平野・新栄町 川崎団地

年に一度は家族そろって健康診断
病気を予防し、疾病の早期発見、治療をし
て家族全員が健康で過ごせるよう町では毎年
この時期に「総合検診」という健康診断を行
っています。

今年もこの総合検診を五月二十日から二十
八日までの土曜・日曜を除く七日間実施しま
す。

この時期はなにかと忙しい毎日と思いき
が、年に一度は健康診断を受けてください。

受診票
今回の受診票は、さきに調査をした「西川
町住民検診申込書」で総合検診を受診すると
希望された方にお届けしました。
受診票の注意
◎とは
四十歳以上の者で、肺ガン受診の対象者で
受診票をお持ちください。
受診票を紛失したときやそのほかわからな
いことがありますら、係員に申し出てくだ
さい。
受診票は大切に
受診票は検診を受けるための大切なもので

- 破損したり
 - よごしたり
 - 折り曲げたり
 - しないようにしてください。
- (検診の内容)**
結核検診
レントゲン間接撮影 (十六歳以上の男・女)
貧血検査 (一次検診)
血色素検査 (十六歳から五十五歳の女性)
循環器検診 (一次検診)
身長・体重測定
尿検査
問診 (三十歳以上の男・女)
血圧測定
精密検診 (二次検診)
循環器精密検診
血液検査
心電図測定
眼底検査
貧血検査
肝機能検診
- 検診日程**
検診の日程は、前ページの表のようになっており
ますが、自分の検診対象日にどうしても都合のつ
かない場合は、他の会場でもけっこうですから、
かならず受診するようにしてください。

昭和59年度総合検診結果 年齢・男女別一次検診(血圧)受診率グラフ

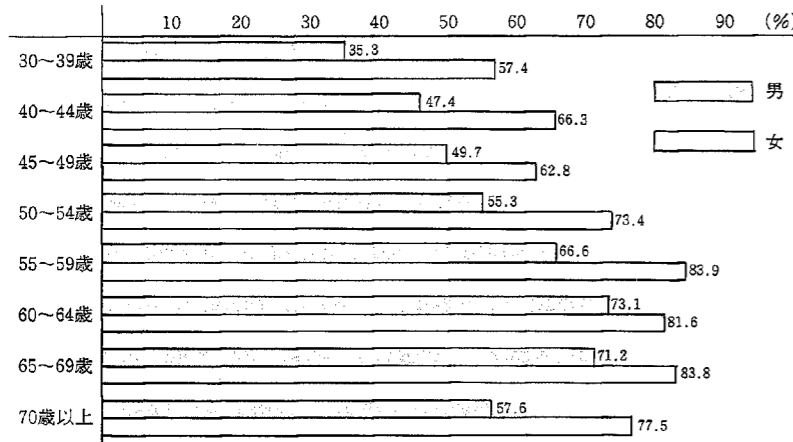

みんなで検診を受け
健康の確認を

昭和59年度総合検診結果 精密検診者に対する精密診断区別割合

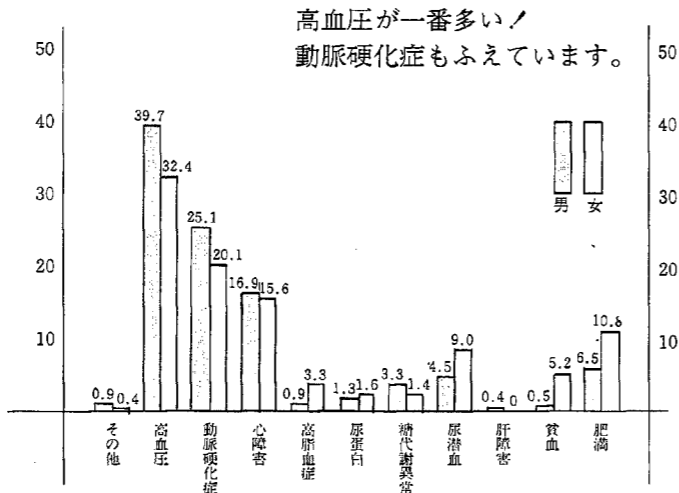

早期発見、早期治療で元気で長生きを

日常の健康四原則

- 健康で明るく快適な生活をおくるために 次のことに注意しましょう。
- ねむること—自分の睡眠のリズムを知り、それにのめること。
- たべること—好き嫌いをくなんでも食べる。腹八分目、うす味食で。
- きたえること—運動によって心身を鍛える。
- 心の健康—生きがいを求める。四原則を中心に身体を上手にコントロールすることが大切です。健康は毎日の努力で創るものです。
- 無理は禁物。動をみつければ続ける。



行政相談委員

下山 廣井良峰

〒 八八一六〇六三

下山の廣井良峰氏が行政相談委員として四月一日、総務庁長官から委嘱を受けました。行政相談委員は、行政に対する住民の相談窓口として大切な役割を担っており、住民からの行政に対する意見や問い合わせ、あるいは苦情などを聞いて適切な方法で処理してまいりますので、お気軽にご相談ください。



下山 廣井良峰氏

ご存知ですか

行政相談委員 国民年金委員

国民年金委員は、国民年金制度に理解があり、いつも社会奉仕の精神をもって、皆さんと国民年金の身近な窓口として、良き相談相手となってくれる方がたです。国民年金について、わからないこと、また、ケガや病気などで日常生活が困難である……生活が苦しくて保険料を納められない……年金を受給したいがどういう手続きをすればよいか……など国民年金に関することについては、まず最寄りの国民年金委員に相談しましょう。西川町では、現在、次の二十一の方がたが、県知事から委嘱を受けて活躍されています。

国民年金委員名簿

住所	氏名	担当区域	電話番号
押付	真島 義一	押付、矢島	88-6361
真田	伝川 幸松	天竺堂、真田、西汰上	72-3247
下山	安藤 長一郎	下山、中島	88-3802
川崎	大島 紀一	榎島、川崎、平野、川崎団地	88-3856
新栄町	高橋 正子	新栄町	88-2883
鯉第二区	古俣 桂	鯉北部	88-2624
鯉第一区	田中 ミツエ	鯉南部	88-2433
学校町	小野島 ムツ	学校町、水道町	88-2429
四番町	田畑 ミヤ	一、二、三、四番町、大正道	88-3956
六番町	中野 善右エ門	五、六番町、朝日町、千隈町	88-2024
八番町	阿部 スミエ	七、八、九番町	88-2074
旗屋	筒井 康栄	藤見町、旗屋、松崎	88-3803
六分	八百板 宣栄	六分	88-6753
見帯	加藤 正義	見帯、東町	88-3375
善光寺	赤川 ミイ	善光寺、桑山	88-6369
新川	赤川 久二郎	新川	88-6806
中作	山本 増一	上組、中作、中村	88-3620
三ツ屋	山本 ナヨエ	三ツ屋、下組、新田	88-7160
大瀧	川村 平吉	大瀧、浦村	88-7193
大関	本田 孫平	大関、升岡	88-3365
与兵衛野	坪井 己之三郎	川西、与兵衛野、堀上、貝柄、三角野	88-7317

ねんきん

四月中に……

四月中に六十歳になる人(大正十四年四月二日〜大正十四年五月一日生まれ)は、保険料を納め終りました。

老齢年金は、原則として六十五歳から請求することになりますが、六十歳以上で希望すれば年齢を繰り上げて請求することができます。この場合、年金額が希望する年齢によって次の表のとおり減額さ

○減額率

希望する年齢	減額率
60歳以上61歳未満	0.42
61歳〃62歳〃	0.35
62歳〃63歳〃	0.28
63歳〃64歳〃	0.20
64歳〃65歳〃	0.11

れます。なお、この減額された額は一生続きますので、繰り上げて請求する場合はよく考えてから請求しましょう。

希望する年齢	保険料を25年間定額で納めた場合
65歳以上	100% (565,500円)
64歳以上65歳未満	89% (503,300円) 11% (62,200円)
63歳以上64歳未満	80% (452,400円) 20% (113,100円)
62歳以上63歳未満	72% (407,200円) 28% (158,300円)
61歳以上62歳未満	65% (367,600円) 35% (197,900円)
60歳以上61歳未満	58% (328,000円) 42% (237,500円)

支給額 減算額



リハビリ訓練室 オープン



リハビリ訓練室に設置した器具

品名
1 上肢交互運動器
2 上・下肢用滑車重錘運動器
3 肩関節輪転運動治療器
4 マットプラットホーム
5 チャームトレーナー
6 鉄アレー(1kg~5kg)&整理台
7 移動式姿勢矯正鏡
8 訓練用階段
9 ローラーミル
10 回内外運動治療器
11 輪投練習器
12 メディシンボール(3kg)
13 懸垂棒付肋木
14 平行棒
15 ぶらさがり健康器
16 自転車運動器
17 漕艇運動練習器
18 背骨矯正器
19 パチンコ台
20 分時計
21 レザーマット
22 丸型グリップ練習器
23 セラプラス
24 グリップ練習器
25 起立台(10°・20°・30°)

四月九日西川荘と廊下で接続されている役員分館一階に、待望のリハビリ訓練室がオープンしました。当日は春うららかな晴天に恵まれ、桜のつぼみも大きくふくらみかけた中、午後一時半から車イスの重度障害者を含めた在宅老人及び障害者十六人、ボランティアなど関係者約五十人が出席してオープン記念式典を行いました。町長 燕芳病院のリハビリテーション診療科部長真柄彰先生から身障者に対し激励のあいさつがあり、つづいて西川町身障者福祉協議会を代表して吉田武さんからお礼と決意が述べられました。

このリハビリ訓練室は、町在宅の老人及び障害者対策の一環として進めていたもので、燕芳病院リハビリテーション診療科医、理学療法士、作業療法士の協力により、このたび開設になりました。ここに設置された訓練器具は、財団法人中央競馬会並びに社団法人新潟県労働衛生医学協会からの助成金と、町内篤志家からの寄附により購入されたもので、表のように沢山の器具を備えることができました。

今後、医師等の指導、助言を受けながら家族をはじめ、ボランティアの方がたの協力を得て、効果的に進めて行きたいと考えております。同じ障害をもつ仲間と一緒に、機能回復訓練だけでなく、悩みを話し合ったり、コミュニケーションを深め明るく楽しい場になるようにしたいものです。

一、実施目標
心身の機能が低下している者であって、医療終了後も継続して機能訓練の必要者に対し、心身の機能の維持回復を図るために必要な訓練を行い、日常生活の自立を助けることを目的とします。
二、実施日
当面、毎週火曜日の午後から実施しますが、第二火曜日については燕芳病院の医師等の治療指導を得て、その他は保健婦やボランティアの皆さんからの協力により実施いたします。実施期間はおおむね六カ月を一期間として、訓練の効果などをみたくえ継続実施の可否を認定いたします。
三、参加申し込み
心身の機能が低下している者であって、主治医等から継続して機能訓練の必要とされた方は、多数ご参加ください。役場保険衛生課に申し込みください。
四、その他
実施日以外の日は一般(健康者)の利用に開放します。ただし、利用する場合は西川荘の管理入に申し出てください。
五、リハビリ訓練ボランティア募集
身体障害者のリハビリテーション(機能回復)訓練にお手伝いいただけるボランティアを募集いたします。

ボランティアの内容は、身体障害者リハビリテーションの専門医師・理学療法士及び保健婦の指導を受けながらリハビリテーション訓練を行うさいに、簡単な手助けをするものです。年齢・性別は問いません。このようなボランティア活動をしてみたい方は、町社会福祉協議会(役員内三三一一内線九九二)へご連絡ください。あなたの善意をお待ちしております。

4月は軽自動車税納入月

軽自動車税は、毎年四月一日現在の所有者または使用者に課税されます。

軽自動車等を譲渡・交換・廃車などをしても、手続きをしないと旧所有者に課税されますので、必ず手続きをしてください。

なお、昭和六十年度からミニカーについての定義及び二五〇〇円の税率が規定され、昭和六十年二月十五日以降に取得したものは適用されることになりました。(二月十四日までに取得したものの税率は一、〇〇〇円です)

※ミニカーとは次のすべての条件を有するものをいいます。

- 一、三輪以上の原動機付自転車で総排気量が二〇〇ccを越え五〇〇cc以下のもの
- 一、輪距(左右の車輪の間の距離)が五〇cmを越えるもの
- 一、車室を有するもの

軽自動車の税率

車種	税率	
原付自転車	ミニカー 2,500円	
	50 cc 以下 1,000円	
	90 cc 以下 1,200円	
	125 cc 以下 1,600円	
軽自動車	二輪 2,400円	
	三輪 3,100円	
	四輪乗用	営業 5,500円
		自家用 7,200円
	四輪貨物	営業 3,000円
		自家用 4,000円
雪上車	2,400円	
小特殊自動車	農耕用 1,600円	
	その他 4,700円	
二輪の小型自動車 4,000円		

5月に固定資産税の納税通知

昭和六十年度分に限り、固定資産税の第一期分の納期が五月十六日から五月三十一日(例年は四月十六日から四月三十日)までに変更になりました。

これは、昭和六十年度の地方税法の一部改正が遅れたため、税の賦課事務の適正を図るために納期の延期を行ったものです。

したがって固定資産税の納税通知書は、五月十六日ころお届けすることになります。

ゴールデンウィークの交通事故防止

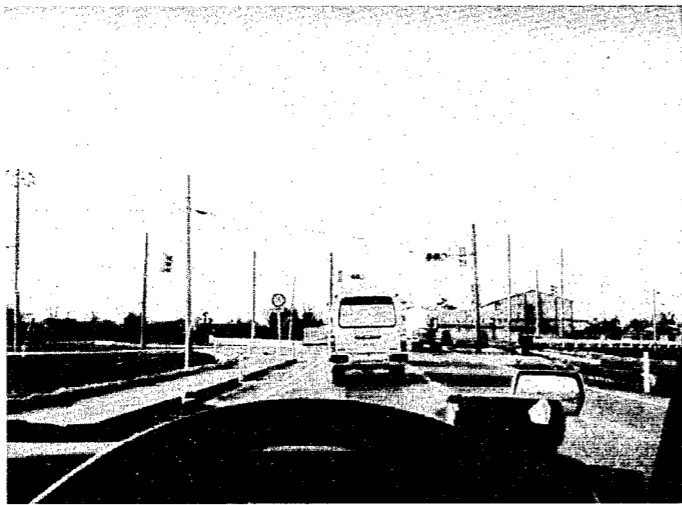

四月二十七日(土) 五月六日(月)

着用の推進 (運動のスロウガン) やさしさが

好きですあなた その運転

シートベルト

いつも乗るたび 乗せるたび

- 一 安全な運転の励行
- 二 シートベルト・ヘルメット

楽しい行楽です。交通事故で悔いを残さないように次の注意を。

商業統計調査にご協力

通商産業省は、五月一日現在で商業統計調査を実施します。

商業統計調査は、三年に一回全国の卸売業、小売業(飲食店は除く)を管んでいるすべての商店を対象とする調査で、我が国の商店の販売活動の実態や分布状況及び商品の全国的な流通状況などを明らかにすることを目的に、いわば「商業の国勢調査」ともいえるべき重要な調査です。

この調査のため五月一日頃から十五日ころにかけて、調査員が各商店に伺って、名称、所在地、従業員数、商品販売額などについて、調査票の記入をお願いに行きますので、ご多忙中とは存じますが、調査事項を記入のうえ、指定された日時までに調査員に提出してください。さるようお願いいたします。

調査員氏名	担当調査地区
赤川 辻家	鎧郷地区(鯨・学校町・水道町を除く)
吉田 武	鯨・学校町・水道町
鶴巻 繁	四番町・五番町・千隈町・朝日町
小池 亮一	二番町・三番町・旗屋・松崎・六分
中沢 恒	一番町・藤見町・大正通
中野 善右エ門	六番町
剣物 徳敏	八番町・九番町・善光寺
加藤 幸男	七番町・東町・見帯・桑山・新川
渡辺 重吉	升瀧地区

火災の10パーセントは 子どもの火遊び

子どもの火遊びによる火災は、大人がいない場所や人目につきにくい場所で発生することが多く、火災の発見が遅れたり、初期消火が困難になるなど大きな火災になる傾向があります。

昭和五十八年中は、火遊びによる火災が五、七七八件発生し全火災の九・六%でした。これは、マッチによるものが一番多く、三、四二件となっています。



(計画と準備)

- (1) 旅行のスケジュールは、余裕を持たせ、ゆとりあるドライブを。
- (2) 車の点検、整備は十分に。
- (3) 出かける前日や旅先では、たっぷり休養を。

ドライバーは

- 無理な追い越し、スピードの出しすぎはしない。
- 運転中、眠気や疲れを感じたら、安全な場所で休憩する(二時間に一回は休憩を)
- シートベルト・ヘルメットを必ずつける。
- ドライブインでの飲酒や宿での深酒は絶対しない。
- 道路交通情報などを参考にしよう。
- 同乗する人
- 運転者にいたわりと適切な忠告を。
- シートベルトは必ず着用する。
- 居眠りをせず、運転者に適度に話しかける。

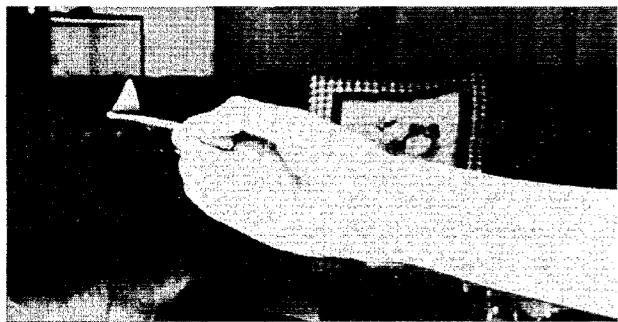

5月の心配いと相談

- 五月の相談日・相談員 十三日(月) 伝川幸松
 - 二十日(月) 田畑ミヤ
 - 安藤長一郎
 - 二十七(月) 伝川幸松
 - 坪井巳之三郎
 - 場所 老人いこいの家 「西川荘」
 - 時間 午後一時から三時まで
- ※心配ごと相談は、秘密厳守・無料です。お気軽にお問い合わせください。

工事現場をたずねて

住宅や、作業所などを建築しようとする場合に、工事部分の床面積が十平方メートル以上のときは、建築基準法第十五条により県知事へ建築工事届の届け出が必要となります。

忘れずに届けをしましょう。

〔巻土木事務所〕

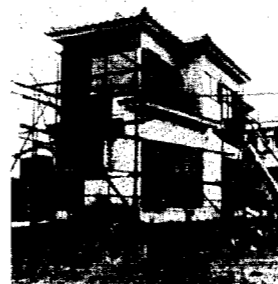

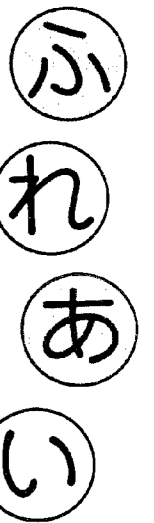

善意

あじがとびました

松崎の斎藤昭蔵さんから、一月三十一日に亡くなられた父精蔵さんへのご香資のうちから多額のご寄付をいただきました。

新栄町の高野正宣さんから、二月十二日に亡くなられた母宣さんへのご香資のうちから多額のご寄付をいただきました。

善光寺の土田稔さんから、三月十一日に亡くなられた父信次さんが生前の病氣療養中お世話になったお礼ということで、多額のご寄付をいただきました。

中村の森山きちさんから、三月二十九日に亡くなられた夫利衛さんへのご香資のうちから多額のご寄付をいただきました。

亡くなられた方がたに対し、心からご冥福をお祈りし、みなさまの善意に厚くお礼申し上げます。ありがとうございました。

西川町社会福祉協議会

おたずねします

問 固定資産の評価替えとは何ですか。

答 固定資産税は、固定資産の価格、すなわち「適正な時価」を課税標準として課税されるものです。ですから、本来であれば毎年度評価替えを行い、これによって得られる「適正な時価」をもとに課税を行うことが納税者間における税負担の公平に資することになります。膨大な量の土地、家屋について毎年度評価を見直すことは、実務的には事実上不可能であることなどから、三年間評価額を据え置く制度、言い換えれば、三年毎に評価額を見直す制度がとられているということになります。

この意味から、評価替えは、この間における資産価格の変動に対応し、評価額を適正な均衡のとれた価格に見直す作業であるといえます。

なお、昭和六十年度が評価替えの年になっております。

問 前回のふれあいで「科学万博ポストカプセル2001」という紹介が載っていましたが、その手紙の出し方など、くわしいことを教えてください。

答 これは、科学万博を記念して行われているもので要領は、次のとおりです。

- 郵便物の種類
第一種郵便物・通常はがきおよび盲人用点字郵便物
郵便料金
現行どおり

引受期間
昭和六十年三月十六日から九月十六日
差出方法
2001年に配達してほしい郵便物を〒300-51科学万博郵便局ポストカプセル郵便在中と赤字で書いた別の封筒(切手不要)に入れて郵便局またはポストにお出してください。

配達
昭和七十六年一月一日以降
※「ポストカプセル」の郵便物は十六年間密封保管いたします。

おはよう

え顔であじが今日のはじまり

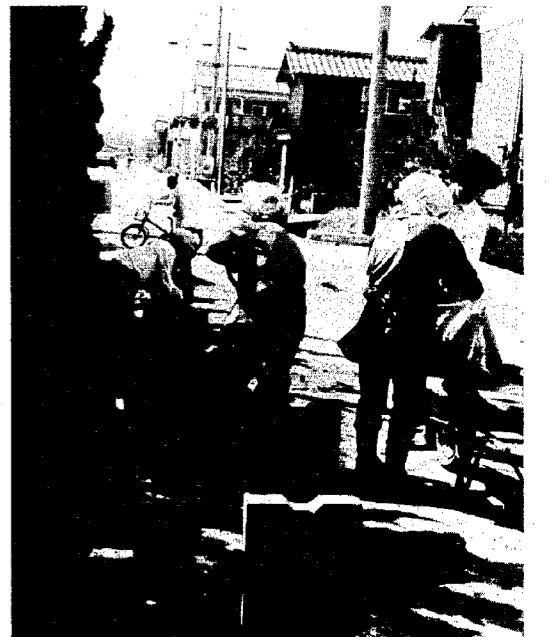

はじめてグループで参加して

新しく西川町の鯉に移り住んで先日のこと。隣組長さんから春まつり前のドブを掃除するからと言われ、どうしたらよいのか分からずまままらから始めの指示のあった場所に集まり、知らない方ばかりの隣組の皆さんと一語に下水路につかってドブを掃除。

作業にばかり全員黙々とやるうちに、顔を見合わせた人たちが言葉をかたりたり冗談を言ったり、自分で揚げたドロがはねてかかった

始めたドブを掃除して地域の温かい気持ちにふれることができ、有意義なひと時を過ごすことができました。

鯉(匿名希望の方)

母と子の料理教室に

参加して

新栄町 久住 英子

去る三月二十五日と二十七日の二日間、母と子の楽しい料理教室に参加して、とても有意義な二日間でした。参加者も両日とも四十人前後と大勢の方々の集まりでした。

内容は映写会と調理実習でした。映写の方は大人向けと小人向けでどちらも見ている方々には心当たりのある内容だったのでないでしょうか。調理の方も色々な献立で子供たちもはりきってやっており

ました。出来上りを見れば少し形は変形してお世辞にも上手とは言えません。でも子供たちの顔はルンルン気分が勉強している時のような顔はさらさらありませぬ。お母さんこんどは何を切るの」「こんどは何を煮るの」隣のグループからこちらをチラッと見る子。みんな楽しそうにやっております。試食の時もみんなおいしくと食べていました。

栄養士の清水先生もお話をされていましたが「今のお母さん方は子供さんににもさせない。包丁を持たせるのは危ない、ガスを使わせるのは危ない、何かさせれば遅い、無駄が多い、と言ってさせない」本当にそうだと思います。私も時間におわれ、台所に立つときは早く夕食の用意をしなければと思い栄養士のバランスなんか頭の隅にもおかず、冷蔵庫を開けて有り合わせの物で出来上り。これでは主婦失格、反省することばかりです。子供たちにも出来ることは大いに手伝わせ、出来ないことは少しずつ教えながら、親子のふれあいを大切に行きたいと思

います。母と子の料理教室は、本当に楽しい二日間でした。

西川 サンシャインフェア

第1回商工まつり

7月20日~21日

七月二十日(土)・二十一日(日)福祉会館を中心会場として、第一回商工まつりを開きます。このまつりは、町の物産の紹介を中心に、農機具・自動車・自転車などの展示会や、即売コーナー・安売り大会など、町の商工業のすべてを集約したもので、併せてワコールの製品ショウや歌謡ショウ・マンガ映画大会などを計画しています。

(商工会)

無事政・無違反40年



四番町 笹川新一氏

(財)新潟県交通安全会会長 新潟県警察本部長 から表彰状

四月八日、長年にわたり、自動車の運転者として、交通規則を守り、安全運転に つとめ四十年間無事故で、交通安全に貢献されたなどの功績が認められて、今回の受賞となりました。

★プラネタリウム投映のお知らせ★

とき 5月10日 午後7時30分から
ところ 福祉会館(児童室)
投映内容

コトの名人オルフェスのはなし・6月の空・ハレー彗星を追って その2 隕石と流れ星

★★5月の天文ハイライト★★

皆既月食 5月5日こどもの日、皆既月食が見られる。朝少し早いが見てほしい。

欠けはじめは3時16分、皆既食は4時22分から5時30分まで、食の終わりは6時36分である。月齢は15でまさに満月。ただ月没は5時頃だから欠けたままで月は西の空に消えてゆくわけだが、その姿は見られない。その頃にはもう白けはじめ、金星につづいて太陽は5時45分に昇ってくる。

部分日食 5月20日朝(4時30分頃)少しばかり欠けた太陽が東の空から昇ってくる。太陽は昇るにしたがって欠けてゆき5時19分には最大食となる。約半分位は欠けるので、うす暗い朝を迎えることとなるだろう。しかし、食の終わりは6時15分だからもう普段の日と変わらない。

金星 ついこの間まで夕方の空に輝いていた金星も、4月2日からあけの明星として太陽の出る前、東の空にまたたいている。金星は5月9日最大光輝を迎える。マイナス4.2等級の明るさだから、その前後数日間は白昼の青空の中で、太陽の先になって進んでゆく金星を肉眼でも見ることが出来るだろう。

親子でつくる明るい家庭

あなたは、子どもの気持ちわかっていますか。

子どもは、子どもなりに家庭のことを心配しています。親が自分を理解しないとと思っている子どもが多いことに驚かされます。

皆さんのご家庭はいかがでしょう。家族でよく話し合う機会を多く持ち、子ども心を理解してやりましょう。

Q あなたの家庭について悩みや心配ことがありますか。

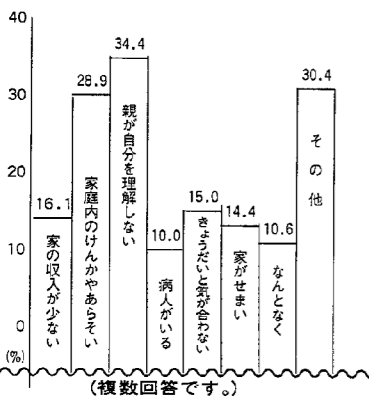

初出場ですベスト8 県下柔道大会

去る3月21日白根市第一中学において、恒例の「県下柔道大会」が盛大に開催され、我が西川柔道クラブは、小学生と中学生の2チームが参加した。

中学の部では人員が足りず、5人のところ4人(2年生 石川直克君、2年生 鯉物正明君、3年生 加藤悦郎君、3年生 熊谷正貴君)が出場、相手は新潟市の新潟学園チームで全員黒帯、勝つのはむづかしいと考えていたが、試合がはじまるや次峰の一人が勝つと中堅・副将と連続3人が一本勝ちを納めた。二回戦も順調に勝ち進み、30校近い参加校チームの中で準々決勝まで進出した。準々決勝は、今回優勝の白根第一中学とあたり、惜しくも敗れた。しかし、ここで県下の強剛を相手に一歩も引かず、堂々ベスト8に残った事は、選手にやれば出来るという自信と、来年もまた十分に戦えるという期待を抱かせるに十分の成果があった。

道場や武道館もなく、体育館の片すみに畳を上げ下げしての週1回の練習では一抹の不安もあったが、努力がみのってのベスト8、今後この経験を生かし、さらに力をつけるよう努力するつもりである。

小学生の部は、ふだんの力が出せず、1対0で惜しくも1回戦で敗退した。

なお、西川柔道クラブでは、4月1日より下記のとおり60年度の新部員を募集していますので、ふるっておいでください。

- 申し込み及び会費等は、次のとおりです。
- 1.小・中学生 年 2,000円、一般 5,000円
 - 2.入会金 1,000円
 - 3.申込場所 毎週水曜夜曾根小学校体育館へ
西川町柔道クラブ 棚橋正和

野球チーム募集

西川町野球連盟では、来たるリーグ戦を前に連盟加入チームを募集しています。

野球を通じて、技術の向上やルール・マナーの修得、若人たちの親睦を深めることを目的として、リーグ戦のほか、トーナメント大会やナイターなどいろいろ計画していますので、多数のチームの加入をお待ちしています。

年会費 1チーム10,000円
申し込み 随時
問い合わせ 多賀幹雄 ☎88-2810番
西川町公民館 ☎88-2334番



5月26日(雨天の場合6月2日) 第15回町民親善レクリエーション大会

第15回町民親善レクリエーション大会が標記のとおり開催されます。楽しい一日にしたいと思いますので町内・部落そろって参加してください。

なお、大会の踊りの練習を次のとおり行いますので、さそい合わせておいでください。

○踊り練習 / 5月21日・22日(2日間)
午後7時30分～9時

○場 所 / 曾根小学校体育館
○練習内容 / 越後傘ぼこ盆唄

春の町民サイクリング

恒例の春の町民サイクリングを次のとおり開催します。

春の空気をいっぱい吸って、ペダルも軽く、さあ、出かけましょう!

期 日 / 5月12日(日) 雨天の場合中止
コ ー ス / 福祉会館～真田～巻町文化会館～弥彦～国上(五合庵)

集合時刻 / 午前9時
集合場所 / 福祉会館・升淵小学校

出発時刻 / 午前9時30分
参加料 / 100円(当日徴収)

参加対象 / 小学生以上の方で、ミニサイクル以上の自転車参加できる方。

そ の 他 / ○昼食は各自で持参(お昼にみそ汁が出ます)

○雨具を持参してください。

なお、出発前に参加者全員の自転車の点検整備を行います。

詳しくは、西川町公民館(電話88-2334)にお問い合せください。

親とする2～3歳児の体力づくり

(投げたり けったり)

ボールを投げたり、けったりしながらいろいろな動作を行うことにより、全身の協調的な動きができるようになります。



図書室案内



新刊が入りました

このほど公民館図書室では、新しい本120冊を購入しました。

趣味関係の本

盆栽、書道、絵、編みもの、熱帯魚の飼育方、ペット犬の育て方、茶の湯、いけばな、海つり、川つり、囲碁将棋など。

歴史関係の本

にいがた景勝100選、にいがた歴史散歩(10巻)、世界の歴史(15巻)など。

自然関係の本

新潟県陸水動物図鑑、同野菜図鑑、同鳥獣図鑑など。

そ の 他

新刊小説、国民法律百科大辞典(8巻)など数多く揃えました。

図書室では現在、既存の図書も約1万冊揃えてあります。誰もが閲覧したり借りたりできます。

図書室は、冷暖房完備であり勉強の場に、読書の場自由に利用出来ます。

◎図書室の利用方法

○開室時間 午前9時～午後9時

○休みの日

火曜日(毎週)、お盆、大祭、年末年始。

○図書貸出冊数・期間

1人3冊以内、貸出期間は10日間。

○貸出・返却

図書室カウンターにある貸出簿に借りる月日を記入し、返すときは、同貸出簿に返却年月日を記入し、本はもとの本棚に返しておくことになっています。

※図書室では、次のことを守ってください。

- 借りた本は、必ず返してください。
- 図書室の利用者は、利用簿に名前などを記入してください。
- 図書室では飲食をしないでください。
- 机や本に落書をしないでください。
- 静かに読書や勉強をしてください。
- 閲覧した本はもとの図書棚に返してください。

「新潟県生涯教育ガイドブック」を備えました

ガイドブックの内容

県内市町村の学術・教養・芸術・芸能・趣味・体育・スポーツ・野外活動・地域活動・ボランティア活動等のグループ・サークルを紹介しています。学習・スポーツ・趣味などにご利用ください。

図書室は福祉会館2階にあります。
☎88-6200番

ダンスパーティー 5月19日(日) 午後7時から 福祉会館

4・5月の衛生行事

月日(曜)	種 目	対 象	場 所	時 間	備 考
4月27日(土)	健康なんでも相談	○乳児、幼児の育児栄養相談 ○成人、婦人の健康づくり相談 ○お年寄りの健康相談 ○家庭看護のしかた相談	役場 相談室	午前 9:00~12:00	電話相談もお受けします
	2歳児歯科検診と フッ素塗布	○S58年1月~3月生まれ ○S57年7月~9月生まれの 塗布済者	福祉会館	受付 午後 1:00~1:30	母子手帳、歯ブラシ タオル、現金700円持参 (オツリのいらないよう 願います)
5月2日(木)	三種混合予防接種 初回 3回目	○S57年7月1日~S58年6 月30日 ○前回未受診者	福祉会館	午後 1:00~2:10	母子手帳 } 持参 問診票 }
4日(土)	健康なんでも相談	○乳児、幼児の育児栄養相談 ○成人、婦人の健康づくり相談 ○お年寄りの健康相談 ○家庭看護のしかた相談	役場 相談室	午前 9:00~12:00	電話相談もお受けします
10日(金)	日本脳炎予防接種 初回 1回目	○S56年4月2日~S57年4 月1日 ○前回未受診者	福祉会館	午後 1:00~2:10	母子手帳 } 持参 問診票 }
11日(土)	健康なんでも相談	○乳児、幼児の育児栄養相談 ○成人、婦人の健康づくり相談 ○お年寄りの健康相談 ○家庭看護のしかた相談	役場 相談室	午前 9:00~12:00	電話相談もお受けします

外 科		4・5月の救急当番医	内 科	
4/28日	吉田町 県立吉田病院 92-5111		4/28日	巻町 金子医院 72-8030
4/29日	巻町 桑原医院 72-2221		4/29日	巻町 大越医院 72-2707
5/3日	巻町 町立巻病院 72-3111		5/3日	西川町 刈部医院 88-2057
5/5日	吉田町 県立吉田病院 92-5111		5/5日	巻町 西川医院 72-6066
5/6日	分水町 本間医院 98-2350		5/6日	巻町 長沼医院 72-2210
5/12日	巻町 竹前医院 73-2809		5/12日	巻町 高木医院 72-2208
5/19日	吉田町 県立吉田病院 92-5111		5/19日	巻町 本田医院 73-2100
5/26日	吉田町 伊藤医院 93-3115		5/26日	巻町 古寺医院 72-2016

※診療時間は午後6時まで

テレホンガイド ☎88-6666

町では、休日の救急当番医、衛生行事予定、町の催し物案内などを電話一本で昼夜の別なく聞けるテレホンガイドを行っています。
どうぞご利用ください。

氏名 年齢 死亡 世帯主 部落町内

加藤ハルノ 77歳 4/14 定雄貝柄

樋口タセ 83歳 3/31 イチ下組

佐野栄吉 75歳 3/30 本人六分

森山利衛 72歳 3/29 本人中村



おめでとう

氏名(旧氏名) 世帯主 部落町内

長井利玄 長井精弥 新栄町

(塚田)淳子

大林茂 大林ヨセ 鯨第三区

(田中)美知代

早川文祐 早川文祐 鯨第二区

(山田)紀子

岩崎康 岩崎ミヅノ 下山

(柏)富美子



おめでとう

氏名 生年月日 保護者 部落町内

樋口春希 3/20 光栄 学校町

眞島美希 3/20 光栄 学校町

樋口陽介 3/20 吉昭 押付

石田恵梨花 3/20 繁雄 下組

長谷川香 3/20 繁雄 六番町

佐藤俊介 3/20 隆行 新栄町

6分



おめでとう