

□ 発行／新潟県西蒲原郡西川町役場 □ 編集／総務課 □ 毎月10日・25日発行

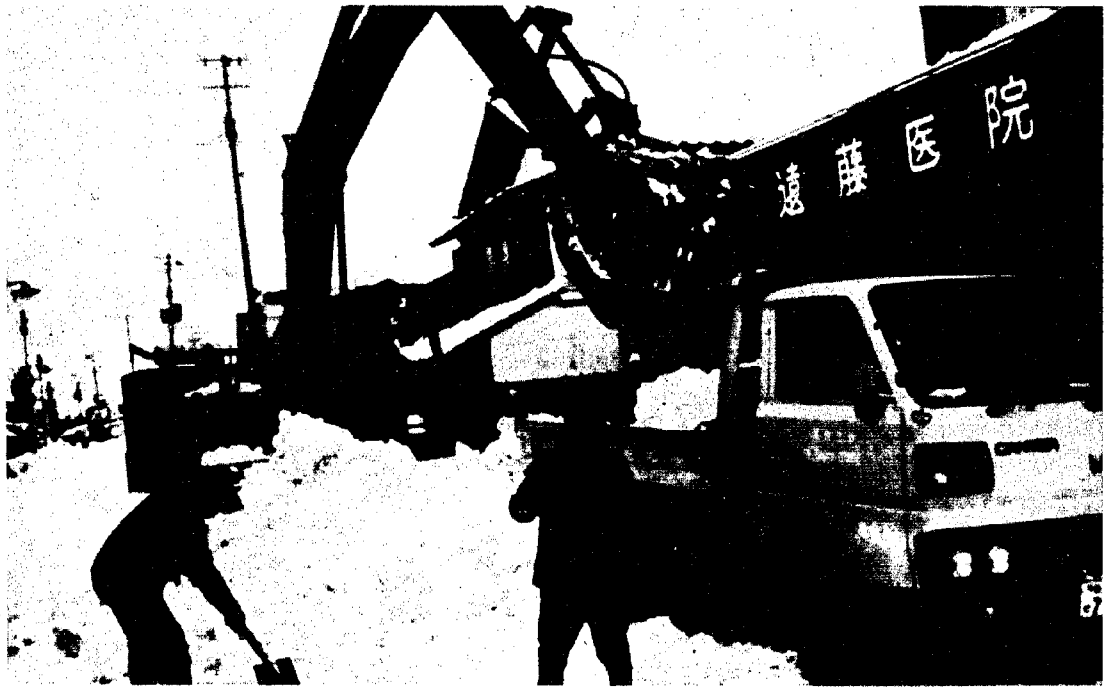

## 強い寒気流入による豪雪 雪害対策本部設置

二十数年ぶりの豪雪で、十二日では一メートル四センチ（消防本部調）の積雪となり、道路交通の支障・家屋損傷等の雪害を防止するため、町では、幹線道路の除雪及び各町内部落の協力を得て老人世帯等の雪下ろしを実施。  
また商店街では、十三・十四の両日を通行止めにして、一斉に屋根の雪下ろしを行い、この雪の排雪に、十四日から昼夜各土建業者・消防団員・いかり住民で作業が行われた。





矢島から善光寺・川崎踏切から遠藤小路の県道及び千隈町、朝日町の土手線、町内の各小路の雪を、建設会社等の機械・ダンプカー総出動で、千隈橋他西川の二橋、鏡湖橋及び国道沿の民有地に排雪された。

平野部に終日降り続いた雪も十四日正午にはようやく峠を越し、大雪注意報が解除となった。  
雪害対策について、各区長等・建設業者等・消防団及び住民各位のご協力をいただきありがとうございます。

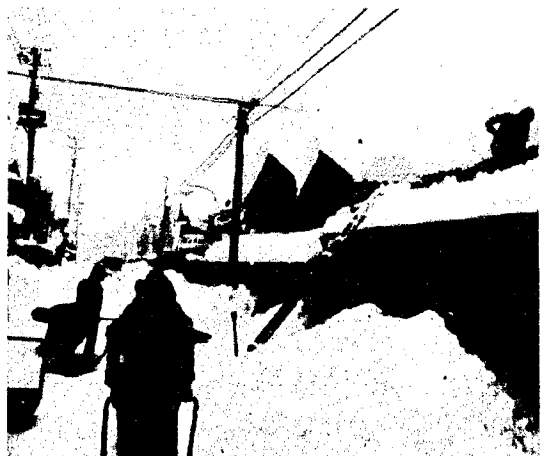

## 二月八日から 沿岸平野部を中心に

二月八日から沿岸平野部を中心に断続的に降り続いた当町の積雪量は十二日午前には、一メートル四センチとなり、雪害対策本部を設置、二十数年ぶりという記録的な大雪で、町内総出で雪の山を相手に日曜返上(十三日)で懸命の除雪に取り組んだ。  
災害対策本部では、商店街、主要幹線道路確保のため、十三日からは町内を通行止めにし昼夜兼行で排雪作業が続いた。



# 大雪 戦後2番目 対策本部設置



西川連絡橋は、旧曾根北部と嶺新開地・越後曾根駅を結ぶ生活道路で、町道三三四号線(通称板屋小路)から町道二三八号線(通称鱈園地)に通じる西川連絡橋工事で、本年三月には下部工及び取付道路が完了、五十八年度では、上部工が完成し開通の運びとなります。

# 西川連絡橋 工事進む

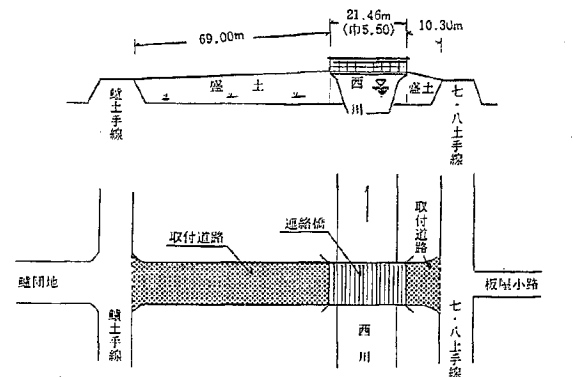
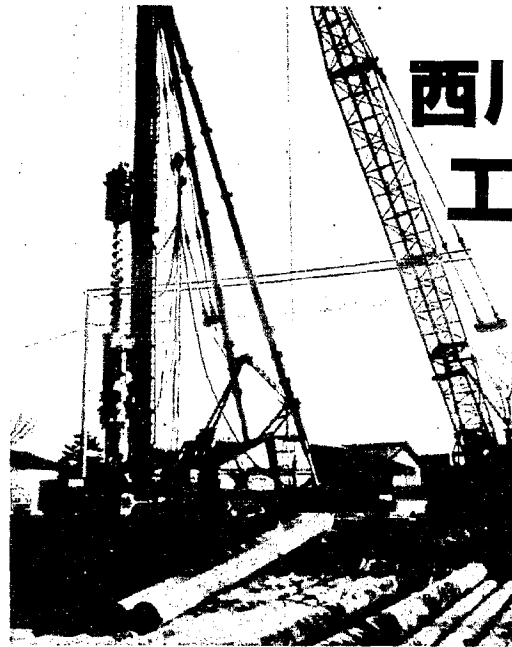

県道白根・西川・巻線中島地内沢田橋拡中工事が行われておりますが、本年三月に完了の運びとなっております。

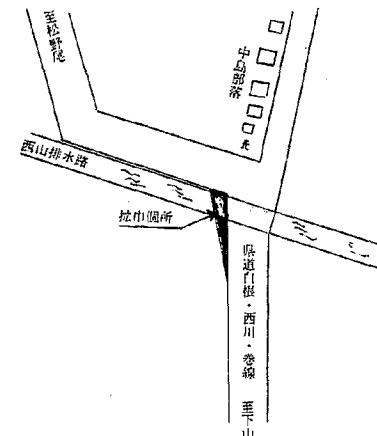

## 精神衛生相談のお知らせ

とき 三月七日(月曜日) 午後一時より二時まで  
 ところ 西川荘(当日 西川荘は休みですので、お気軽におでかけください。)  
 相談医 佐潟注 小串先生  
 個人の秘密は厳守致します。

精神衛生とは、精神病にかかっていないことをいうのではなく、心の健康を保つことをいいます。精神が健康でなければ、家庭生活や社会生活を円満に営むことができません。身体は健康だけでなく、精神(心)の健康にも努めましょう。

次のような症状がありましたらお気軽に相談においでください。

- 子供の場合  
 指しゃぶり、爪かみ、目をパチパチしたり首をふる、夜尿、尿の回数が多い、内気、無口、おちつきがない、わがまま、かんしゃくどもり、乱暴、うそつき、ぬすみ、夜泣き、失神、ひきつけ、眼らないう、登校拒否、家出、性的非行、知恵おくれなど

## 心身障害者扶養共済年金制度をご存知ですか

「心身障害者扶養共済年金制度」とは、精神薄弱者(児)および重度の身体障害者(児)を養護している保護者(親・兄弟)が、毎月一定の保険料を掛け保護者が亡くなった後または障害者となったとき、その子供(者)に終身、年金が支給される制度です。

●おとなの場合  
 いらいらする、疲れやすい、おちつかない、気分が沈む、意欲減退、死にたい、気分が明かす、不安や恐怖心が強い、頭が重い、浪費くせ、眠れない、食欲がない、乱暴、放浪、老人ボケなど

●お願い  
 時間の関係上、おいでになりましたかたは三月四日までに保険衛生課の保健婦までお申し込みください。

- 一、精神薄弱者
  - 二、一級から三級までに該当する身体障害者
  - 三、精神又は身体に永続的な障害を有するものでその程度が一、二と同程度のもの。
- ☆保護者の加入資格  
 一、心身障害者を現に扶養していること。  
 二、県内に住所を有すること。  
 三、特別の疾病又は障害がなく、生命保険に加入できる健康状態にあること。  
 四、64歳未満であること。  
 今年の四月一日において65歳になられる方は加入できなくなりますので、希望される方は、三月二十日までに申請してください。
- なお、詳細については、役場住民課福祉係におたずねください。

## 謡曲の会員募集

一緒に謡曲をやりませんか。謡曲では平家物語や源氏物語がよく扱われており、歴史上の人達のことなどを楽しく知ることが出来ます。

「一樹の陰に宿り合い同じ流を揃ふ縁かな」  
 皆様のおいでをお待ちいたします。  
 稽古日 毎週水曜日  
 午後七時三十分から

場所 福祉会館  
 講師 富所和夫先生(観世流)  
 会費 一、〇〇〇円(月額)  
 照会先 鱈一区 渡辺まで  
 電話番号 三六八一番

## NHK文化センターの開設

NHK文化センターの新潟教室が、この四月から新潟市の白山会館で開設されます。講座内容は、教養・技芸・健康・語学など約五十を予定しています。詳しい講座案内ご希望の方は、NHK文化センターへ直接申し込んで下さい。宛先は、〒951 新潟市一番堀通町一ノ一 白山会館内 NHK文化センター新潟教室です。電話は、〇二五二一五二一五二六、二五二七。

## 保険料はきちんと納めていますか

国民年金の加入者のみなさん、本年度(昨年四月から本年三月まで)の国民年金保険料の納め忘れはありませんか。  
 「まだ未納にしままだ」というような方は、早く納めるようにしてください。

「一カ月や二カ月くらいの未納は大したことないよ」なんて言っておられる方もいるようですが、未納についてそういった安易な考え方をしていると大変なことになります。塵も積もれば山となる、ことわざにもあるように、未納が重なると大切な年金の受給権を失ってしまうことにもなりかねません。

また、未納にしておいた保険料をあとから納めるにしても、毎月の保険料とあわせて納めることになるため、その家計におよぼす経済的負担は相当なものになります。無理のない納入のためにも、これからは国民年金の保険料も他の必要経費と同様に家計の中に位置づけると共に、老後や万一の時に確実に年金が受けられるよう納期限までにキチンと納めるように心掛けましょう。

住民課国民年金係

## ねんきん 2月中旬...

六十歳になる人(大正十二年二月二日〜大正十二年三月一日生まれ)は、保険料を納め終わりました。

老齢年金は、原則として六十五歳から請求することになりますが、六十歳以上で希望すれば年齢を繰り上げて請求できます。この場合、年金額が希望する年齢によって次の表のとおり減額されます。

希望する年齢	減額率
60歳以上61歳未満	0.42
61歳 62歳	0.35
62歳 63歳	0.28
63歳 64歳	0.20
64歳 65歳	0.11



# 交通災害共済 家族そろってご加入を!

## 一日一円で 見舞金百万円まで

新潟県交通災害共済の更新の時期が近づいてきました。現在加入されている方は、三月三十一日まで加入期間が終了します。現在加入されていない方も、「掛け金三百五十円で見舞金の最高支給額百万円まで受けられる」新潟県交通災害共済の加入申し込みを行っていただきますので、のちほど配布される加入申込書(三枚綴り)にボールペンで加入者の氏名、生年月日などを記入し、掛け金(一人三百五十円)を添えて区長さんか消防本部へお申し込み下さい。当町に住んでいる方は、年齢に制限なく、どなたでも加入されます。なお、加入後共済期間の途中に転出してても会員の資格は失いません。

西川町の加入状況は、一月末現在

在で八千六百六十四人(七十八・五%)で他の町村と比較して高い加入率とは思われません。できるだけ多くの人が加入されるようおすすめてします。一月末現在で見舞金を受けられた方は、次のようになっています。

- 〇一等級 一人
- 〇二等級 二人
- 〇三等級 一人
- 〇四等級 一人
- 〇六等級 一人
- 〇七等級 五人
- 〇八等級 七人
- 〇九等級 十六人

(昭和五十七年四月一日から昭和五十八年一月三十一日まで)

見舞金は、実治療日数七日以上で請求できます。請求期間は、事故発生の日から一年以内です。(一年を過ぎると請求できません)見舞金は、次のような事故の場合に支給されます。

- 〇歩いていて車にはねられたり、ひかれたりした場合
- 〇自転車、バイク、自動車などを運転中の事故(ただし、故意または重大な過失、飲酒運転、あるいは天災などによる事故は支給対象になりません)

※くわしくは、消防本部へお問い合わせください。(電話二三四九番)

### 見舞金は

等級	災害の程度	金額
1等級	死亡した場合	1,000,000円
2等級	自賠責施行令別表の等級区分の1級各号に掲げる傷害の場合	700,000円
3等級	治療を要した期間が6月をこえ、かつ、入院30日以上を含む実治療日数90日以上のもの	150,000円
4等級	治療を要した期間が5月をこえ、かつ、入院21日以上を含む実治療日数75日以上のもの	120,000円
5等級	治療を要した期間が4月をこえ、かつ、入院14日以上を含む実治療日数60日以上のもの	100,000円
6等級	治療を要した期間が3月をこえ、かつ、入院7日以上を含む実治療日数45日以上のもの	80,000円
7等級	治療を要した期間が2月をこえ、かつ、入院通院の実治療日数30日以上のもの	60,000円
8等級	治療を要した期間が1月をこえ、かつ、入院通院の実治療日数15日以上のもの	40,000円
9等級	入院通院の実治療日数7日以上のもの	20,000円

共済見舞金の請求は、交通災害を受けたときから1年以内となっています(1年を経過した場合は請求できません)

# 凍結は怪し目に 安全運転を心がけよう

長かった冬も終わり、いよいよこどもたちが屋外で活動する季節になりました。ところが、その寒い命や身体が、交通事故により失われたり傷つけられているのです。そのほとんどが、幼いこどものせいばかりではなく、私たちおとなの責任なのです。

家族、地域ぐるみで交通事故からこどもたちを守ってやりましょう。

こどもの事故は、お家の近くで遊んでいて道路に飛び出した。

〇保護者が買物、立話などに夢中になって、こどもの保護を忘れていた。

〇保護者が、足の悪いこどもを置き去りにして先に行った。

〇保護者が、こどもの場合に行っています。

〇家族の方は

〇こどもたち

〇車のすぐ前や後ろを横断することは危険であること。

〇道路に急にとび出さないこと。

〇いったん止まったら、その車の前を渡るときでも、その車のかけから走ってくる車にはねられること。

があるのに、さらに左右をよく確かめて横断すること。

〇道路での遊びをしないようにすること。

〇道に、外出のときに実際の道路で指導いたしましょう。

〇ドライバーは

〇こどもの行動をよく理解して

〇こどもがいたら必ず徐行する。

〇こどものそばを通るときは、いつでも止まれる速度で間隔は十分とる。

〇住宅外や公園の付近など、こどもがいると思われる道路を走るときは安全を確かめ、スピードは控え目にする。

〇こどもが道路を横断しようとしていたら先に横断させてやる。

〇以上のことが必要です。

融雪時における交通事故防止

例年三月は一・二月にくらべて交通事故がいつも以上に多発する時期です。

これは

〇冬期間、雪のため歩道が通れないなど人車混合による交通マナー

### 善意を

ありがとうございます  
ありがとうございました

七番町の朝妻武明さんから、母テフさんが亡くなられた際の香典返しとして、公民館で図書でも買っていたかといとご寄付の申し出があり、金十万円をいただきました。公民館では、早速左記の図書を購入するよう手続きをいたしました。

ご厚志大変ありがとうございます。

- 一、坂口安吾選集 全十二巻
- 一、芥川賞全集 全十二巻
- 一、波多野勤子著作集 全八巻
- 一、証言の昭和史 全十二巻
- 一、花の歳時記 全十巻
- 一、新田次郎全集 全十二巻

## 1983 世界コミュニケーション年 切手デザインコンクール応募規定

〔応募区分〕 ■一般の部及び小・中学生の部

〔応募作品〕 ■内容「コミュニケーション」をテーマとした個人の作品で、未発表のものとしします。■用紙の大きさ等(一般の部) ●用紙は260mm×210mmの大きさとし、同寸法の厚さ1mm程度の台紙をはり付けてください。●描写寸法は200mm×150mmの大きさとしします。(小・中学生の部) ●用紙は257mm×182mm(B5判)の画用紙に描き、同じ大きさの厚さ1mm程度の台紙をはり付けてください。

■用紙の使い方等 ●縦・横いずれに使用してもさしつかえありません。●画材及び色数は自由です。●「日本郵便」「NIPPON」及び「60」の文字を描写寸法内に記入してください。(ただし、小・中学生の応募作品にはこれらの文字の記入の必要はありません)

〔出品方法〕 ■出品点数には制限がありません。■作品の裏側には応募者の郵便番号、住所、氏名(フリガナをつけてください)、年齢、性別、電話番号

を記入してご下さい。なお、小・中学生の場合は学校名及び所在地を付記してください。

■作品の送り先 〒104-91東京都中央区築地四丁目2-2 京橋郵便局私書箱第58号世界コミュニケーション年国内委員会切手デザイン係

■応募の締切日：昭和58年3月25日(当日消印有効)

〔賞〕 ■特賞(郵政大臣賞)一般の部/1点・副賞50万円。小・中学生の部/1点・副賞図書券(20万円)。また、受賞者の在学する学校にも図書券(20万円)を贈呈。■入賞(世界コミュニケーション年国内委員会委員長賞)一般の部/3点・副賞10万円。小・中学生の部/3点・副賞図書券(10万円)。■佳作/50点・副賞3万円。ただし小・中学生の部は図書券(3万円)。

〔切手の発行等〕特賞の2点は、郵政省で昭和58年10月に発行予定の「世界コミュニケーション年切手」に採用されます。この場合、作品の一部修正、トリミング等が行われることがあります。

〔事務局及びお問い合わせ先〕 〒104 東京都中央区築地二丁目15-14 安田不動産築地ビル804 世界コミュニケーション年国内委員会切手デザインコンクール事務局 ☎03(544)7413番。

### 心配ごと相談

〇二月の相談日・相談員  
二十七日(月) 依川 幸松  
二十八日(月) 依川 幸松

〇三月の相談日・相談員  
七日(月) 依川 幸松  
十四日(月) 依川 幸松  
二十七日(月) 依川 幸松  
二十八日(月) 依川 幸松

坪井巴之三郎 安藤長一郎

### 今月の納税

●固定資産税 第四期分  
☆納期限 二月二十八日  
※納税には便利な口座振替制度をご利用ください。

## 簡単にできる体操

一日一回体操をしましょう

朝、目をさましたときに。



#### 手握り

両手を握ったり、開いたり。初めは力が入らないが、切っているうちに次第に、力を込めて握れるようになります。(親指を外に出したり、内に入れたりして)

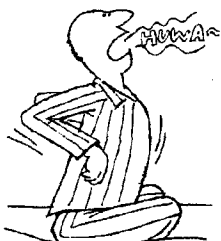

#### 胸の運動

両肩を後ろに引き、胸を突き出すように大きく張る。ちぢめてまた張る。何回かくり返します。胸を張ったら大きくびく。



▲スキークラブ員から靴の履き方やスキーの付け方まで親切に教えてもらい、なんとかゲレンデに集合。

二月十一日(建国記念日)浦佐国際スキー場で恒例の町民スキー教室を開催しました。参加者百二十七名のうち、スキーは初めてという子供達もかなりおり、スキークラブ員から靴の履き方やスキーのつけ方まで親切に教えてもらって、ようやくゲレンデに集合。十八位の班にわかれて

### 快晴に恵まれた町民スキー教室

スキーの歩き方、方向転換、ボーゲン、直滑降、ブルックボーゲンなどの基本練習を懸命に学びました。午後からは、レベルに応じてリフトに乗る者、友達と緩斜面でスキーに興ずる者など、快晴のスキーを楽しんでました。

鉄棒・マットの好きな元気な子供達みんな集まれ！  
対象者 小学校新三年生  
練習 中学校体育館 午後七時～午後九時  
火・木・金曜日  
会費 千円 他に傷害保険 三百四十円位  
※練習は、夜ですので毎回送迎のできる方に限らせていただきます。

### 体操クラブジュニア部員募集

募集期間 三月一日～二十五日(厳守)  
申し込みと問い合わせ先は、練習日に中学校体育館に来て、加藤高橋までお申し出ください。  
プラネタリウムで、春の星座を覚えましょう。  
実際の夜空では、とてもきれいな星座を観察することができます。(西川町公民館)

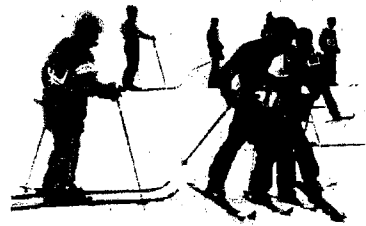

▼スキーはまったく初めてというチビッコ達も帰るころまでにはボーゲンでゲレンデをうまく滑れるようになりました。

### プラネタリウム 投映のお知らせ

- 日時 三月十日(木) 午後七時三十分から
- 場所 福祉会館(児童室)
- 投映の内容
- ・三月の夜空
- ・星占い
- ・やぎ座
- ・みずがめ座
- ・うお座
- ・北斗七星のはなし

### 議会情報

月日	事項
一月三十一日	巻町・西川町・湯東村地域振興連絡協議会親善将棋大会・巻町(岡田・山口・本間(寅)各議員出席) 信濃川中之口川治水事業促進期成同盟会総会・三条市(議長出席)
二月一日	民生常任委員協議会(二村・鈴木・吉崎・本間(寅)堀内各議員出席) 経済常任委員協議会(山形・田中・稲田・高橋(三)・海藤・込山各議員・議長出席)
四日	西川町近郷少年少女球技大会・西川竹園高校(議長代理副議長出席)
六日	永年勤続者表彰式・商工会館(議長代理副議長・山形経済常任委員長出席)
八日	巻町・西川町・湯東村地域振興連絡協議会合同部会・湯東村(議長・岡田・山形・古俣・傳川・鈴木・田中・稲田・高橋(三)・吉崎・海藤・田村・渡辺・二村各議員出席)
十日	

二月六日(日)西川竹園高校を会場に開催された第十一回西川町近郷少年バスケットボール大会は、柏崎・寺泊・燕・白根・新潟などの招待チームを含め十二チームが参加して行われました。予想どおり西川中学は好調な試合運びを行ない、一回戦では弥彦中学に二十点差を、準決勝では分水中学に二十点差をつけて勝ち進み、決勝戦では燕中学に試合開始からいきなり十二点のリードを築いて全員がよく走り、この大会



初優勝を遂げました。

### 大会結果

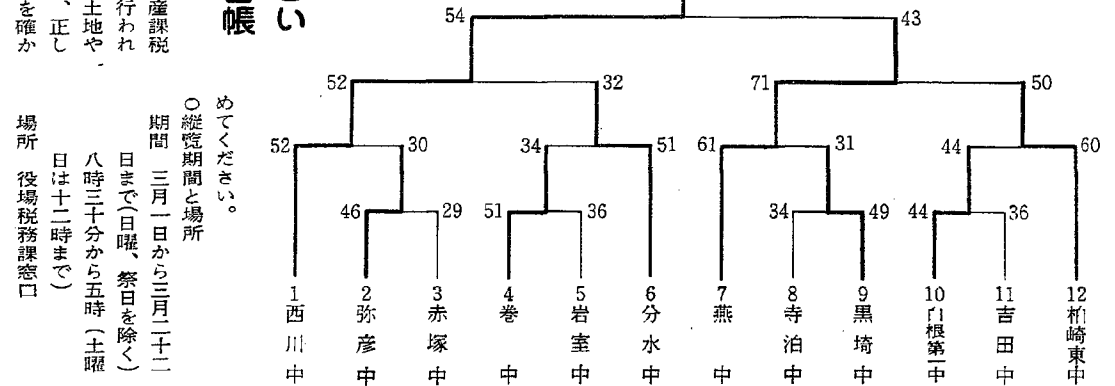

お確かめください  
固定資産課税台帳  
昭和五十八年度の固定資産課税台帳の縦覧が下記のとおり行われます。この間に、あなたの土地や建物が固定資産課税台帳に、正しく登録されているかどうかを確かめてください。  
縦覧期間と場所  
期間 三月一日から三月二十二日まで(日曜、祭日を除く) 八時三十分から五時(土曜日十二時まで)  
場所 役場税務課窓口

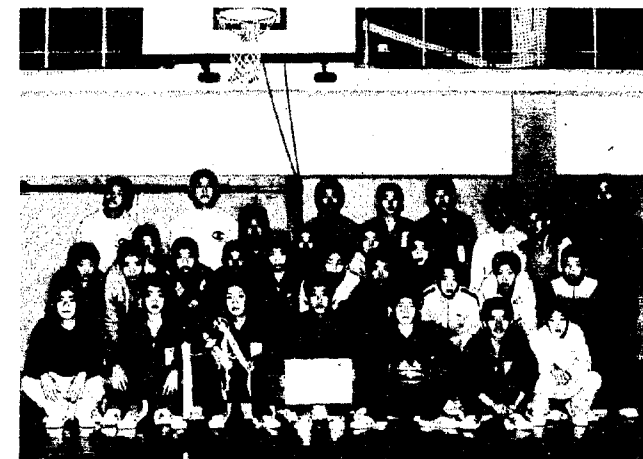

▲優勝を遂げたメンバーです。これからも頑張ってください。

### 二年連続優勝(西川中) 第六回燕市近郷中学校バスケットボール 一年生大会

二月十三日(日)燕市で開催された燕市近郷中学校バスケットボール一年生大会でも、西川中学校が一回戦で岩室中学に勝ち、準決勝でも吉田中学を寄せつけず、決勝

では燕中学と対戦して七十七対四十八の大幅で優勝しました。燕大会での優勝は昨年に続き、二年連続優勝を遂げました。

### 子供を悪くしやすい親の態度

◇ 子供のことに無関心で  
放任している



(西川町青少年育成町民会議)

### 停電のお知らせ

月	日	停電時間	部落名
3月15日(火)		午前9時00分から 正午まで	押付

### 外科

- ※(田) 巻町立巻病院
- ※(田) 吉田町 県立吉田病院
- ※(田) 巻町竹前医院
- ※(田) 吉田町 県立吉田病院
- ※(株) 分水町 本間医院
- ※(田) 巻町立巻病院

### 内科

- ※(田) 西川町 遠藤医院
- ※(田) 巻町 古寺医院
- ※(田) 西川町 和田医院
- ※(田) 巻町 高木医院
- ※(株) 巻町 金子医院
- ※(田) 巻町 大越医院

### 2・3月の救急当番医

### 2・3月の衛生行事

月日	種目	対象	場所	時間	備考
2月25日(金)	乳児産婦健康相談	① S57年12月生まれと母親 ② 前回未受診者	福祉会館	午前9:00 ~11:00	母子手帳
	3才児検診	① S54年12月 S55年1月、2月 ② 前回未受診者	。	受付 午後1:00~ 2:10	。
3月4日(金)	三種混合予防接種 第1期第1回目	① S55年7月1日~ S56年6月30日生まれ ② 前回未完了者	。	受付 午後 1:00~2:10	通知はがき(問診票) 母子手帳持参
7日(月)	精神衛生相談	一般住民の希望者	西川荘	受付 午後 1:00~2:00	相談医 佐瀬荘小串先生
11日(金)	血圧相談会	・曾根町部・農部地区 ・今まで血圧が高いといわれた人	福祉会館	受付 午後 1:10~1:30	健康手帳 個人通知します
15日(火)	。	・貝柄地区5カ部落 ・今まで血圧が高いといわれた人 ・総合検診を受けなかった人	貝柄事務所	受付 午後 1:10~1:30	健康手帳 個人通知します
16日(水)	。	・矢島・押付部落 ・今まで血圧が高いといわれた人 ・総合検診を受けなかった人	矢島公民館	受付 午後 1:10~1:30	健康手帳 個人通知します
17日(木)	献血	16歳~64歳の希望者	役場	午前9:30 ~午後3:00	1時間の昼休みがあります
	妊婦学級	全妊婦	福祉会館	午前9:00 ~午後4:00	母子手帳と妊ごはんと材料費100円をお持ちください

### 町民のうごき



氏名 内藤 幸江  
年齢 70日  
住所 茂旗屋

氏名 高橋 藤廣  
年齢 100日  
住所 廣清川西

氏名 安藤 ミネ  
年齢 62日  
住所 石山クニ

石田 優作 了治 鯉第一区  
竹内 拓未 好三 鯉第一区  
本間 真理子 興二 藤見町  
関口 優 和幸 山下  
山本 裕樹 一夫 新田

氏名 内藤 秀子  
年齢 100日  
住所 四郎旗屋  
小林 兼一 栄作 真田  
(田) 澤明美