



トリアス空手道クラブ員の瓦割



消防団の勇ましい綱引き



少年銃剣道模範演武



昼食休みのひととき
みなで踊ったひととき

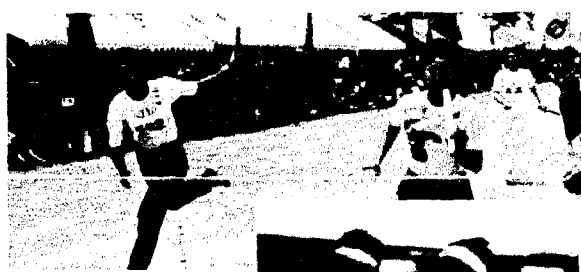

600メートル継走

- 優勝 六分チーム 1分34秒0
- 準優勝 旗屋チーム
- 第3位 東町チーム

女子300メートル継走
優勝四番町チーム 57秒8
準優勝川崎チーム
第三位学校町Bチーム



六分

第12回 町民親善レクリエーション大会 終わる

ご協力ありがとうございました。



力強く聖火ランナー高橋選手



力強く選手宣誓
前年優勝四番町チーム
代表 山下選手

レクリエーション大会の落しもの 男子用腕時計(公民館に保管してあります。)

総合優勝
押付チーム



総合順位

- 一位 押付 五十三点
- 二位 六番町 五十三点
- 三位 九番町 五十点
- 四位 上組 四十九点
- 五位 六分 四十九点
- 六位 下山 四十九点
- 七位 旗屋 四十八点
- 八位 一番町 四十八点
- 九位 四番町 四十七点
- 十位 浦村 四十七点

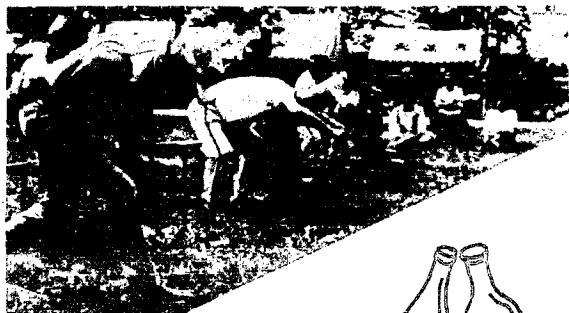

▲ピン立て競走



タバコ吸い競走

◀タバコに火をつけるのにこんなに苦勞するなんて。



▲運搬競走
この荷物は軽くて、ころげ落ちてばかり……。



▲くぐり抜けレース



▲この町の一番は誰

- ▲男子 1位 中島チーム 岩崎 孝選手
- 2位 上組チーム 織田島貞雄選手
- 3位 下組チーム 和田和義選手



- ▲女子 1位 新栄町チーム 川崎絹子選手
- 2位 朝日町チーム 上原恵子選手
- 3位 大正通チーム 野沢弘子選手

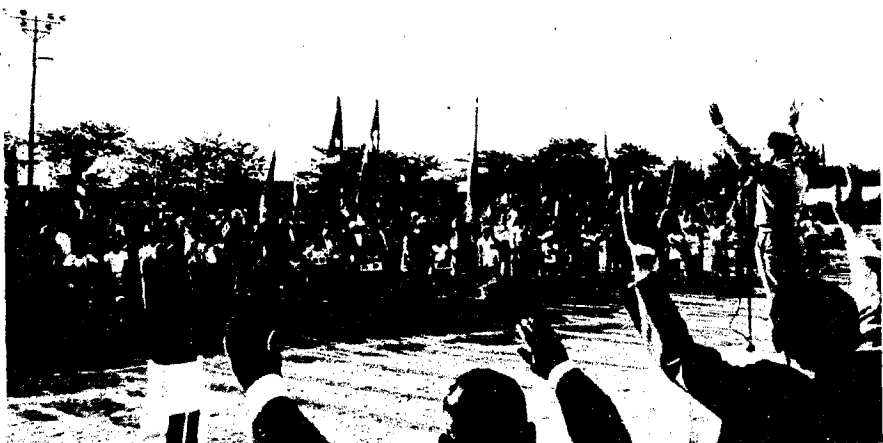

◀開会式
「ご苦勞様でした。又明日から元張りましょう」
中原収入役の万才の音頭で大会の幕をどじた。

本大会の開催にあたり温かいご協力をいただきました囑託員、区長、部落長、体育協会、婦人会、その他関係者のみなさんに対し、厚くお礼を申し上げます。



親子でなかよく走りましょう



▲パンがなかなか口の方に寄ってくれない



▲奮闘むなしく
スッテンコロリン



人命救助で巻警察

署長から表彰

入沢千枝子さん (三番町)
渡辺美代子さん (新川)

去る五月八日(土)三時三十分ころ西川町八番町地内においてAちゃん五才は近所の友達数人と遊んでいたが誤って洗い場から転落入水したものである。

救護者、入沢、渡辺さんは現場付近でカブスカウトの訓練の見学中で発見と同時に自分たちの危険

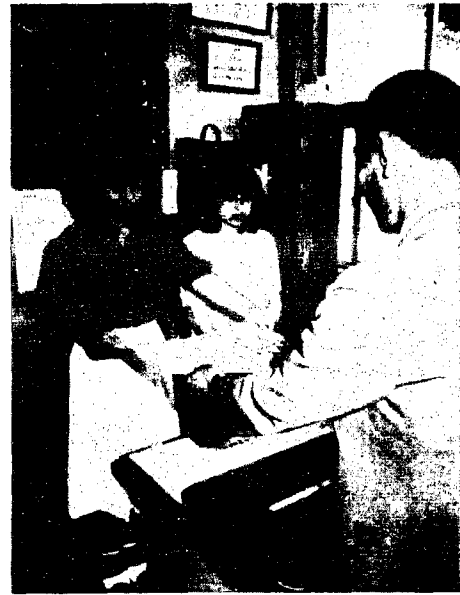

▲巻警察署から表彰された入沢さん(右)と渡辺さん(左)

岩船広域総合体育館・荒川郷斎場及び荒川牧場視察

区長等先進地「荒川町」を見る

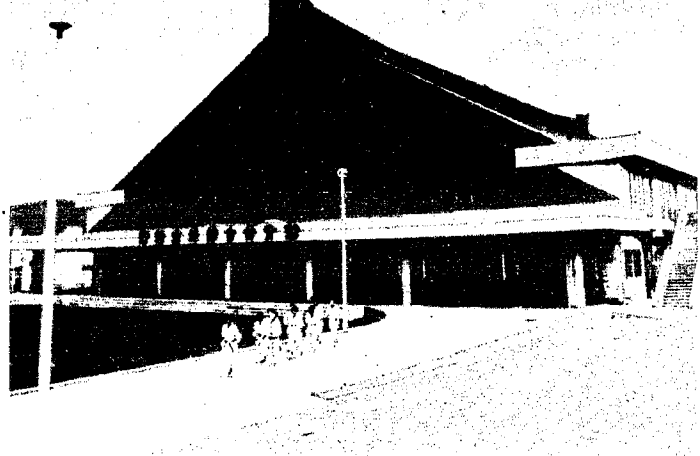

▲岩船広域総合体育館

区長・嘱託員・部落長四十七名参加のもとで、去る六月二日・三日岩船郡荒川町の施設を視察しました。

「荒川町は、農業を中心に、商業、工業の調和ある発展、快適な生活が営まれるよう生活環境の整備、

昨年引き続きガス料金値上げ申請準備中

昨年七月十日ガス料金を値上げしたところですが、本年五月一日から原料ガス料金が一立方メートル当たり四十九円が六十一円五十銭に二五・五パーセントと大幅に値上げされ、また、諸物価及び人件費の上昇などで、ガス事業の運営がなお困難となりました。

このため、正常な事業運営に必要な最少限度の値上げをさせていたため、東京通商産業局に認可申請の準備を進めています。

改訂の内容は、現行一立方メートル平均八十四円四角のところ、九十六円七十銭(改訂率一九・六二パーセント)程度見込まれています。詳細は決定次第お知らせいたします。実施時期は十月十日を予定しており、実施になると十一月徴収分から新料金になります。

ガス工事業費が前納制になりました

いままで、新築・増改築などの

視察した施設の概要を紹介いたします。

◎荒川町新庁舎

昨年落成した庁舎は、鉄筋コンクリート三階建て(一部四階)で町の人々が積極的に参加し、愛着をも感じられるように、町民ホール、会議室、庭園などのコミュニティ空間にも充分配慮してあり、また、幅広い人々の利用を考え、特にからだの自由な人々やお年寄りの方々にも気軽に利用できる設備を設け、一階・二階は、行政関係の窓口、会議室、町民ホールなどがあり、三階は、議場となっており、地域環境に調和したもので、景観上からも町のシンボルにふさわしい庁舎でした。

◎岩船広域総合体育館

岩船広域事業として総工費五億三千五百万円をかけて四十九年にオープンした総合体育館は、バスケット二面、バレー二面、テニス二面、バドミントン六面等に使用できる大きな体育館を持つ本館と、弓道、柔道、トレーニング室等を完備した中館、別館がある延七千三百六十六平方メートルの建物で、連日利用者が多く、各種スポーツ教室が花盛りだそうです。

「身障者に対する国鉄旅客運賃割引」手続きの方法が改められました

国鉄運賃法に定められた身体障害者旅客国鉄運賃割引規則第二条・第三条の定めるところにより、各条項に該当する身体障害者(身体障害者福祉法第十五条第四項に規定する身体障害者手帳の交付を受けている者)及びその他、その身体障害者(第三条に定めら

れた身障者)に同行する介護者に対して、従来から一〇〇Km以上の区間の乗車券、急行券を購入する場合に五割の割引を行っております。

このたび国鉄運賃割引規則の改正により、次のとおり運賃割引を受ける手続きの方法が、去る四月二十日から簡略に行われておりますので、身体障害者の方々には国鉄の乗車券等の割引を受ける際は、お間違いないように手続きをしてください。

○改正前

- 一、運賃割引証の(市区)町村交付 (役所)役場又は、福祉事務所
- 二、身障手帳携帯—国鉄乗車券売(提示)及び、場窓口 (提示)し乗車券等購入

○改正後

- 一、身障手帳携帯—国鉄乗車券売(提示)し乗車券等購入



◎荒川郷斎場

火葬場「普照園」は、荒川町、関川村、神林村(一部)の荒川郷衛生一部事務組合により五十年八月に完成し、冷暖房が完備し、ゆつたりとした待合室、ホール、庭園等があるしやれた建物でした。

◎荒川牧場

稲作転換事業として、林野を活用した畜産の推進を図るなど、近代的な牧場で、飼育から搾乳そして牛乳製造が一貫してなされており、全国でも有数の規模を誇る農業法人であります。

▼畜場全景



▲冷暖房が完備の畜場内部

社会保険相談所の開設と年金教室の開催

三条社会保険事務所では、本年度も健康保険・厚生年金保険・国民年金・日雇労働者健康保険の相談・照会にお答えするため、社会保険相談所の開設と年金教室を開催します。

どうぞ、より多くの皆さんが利用され社会保険の制度について一層のご理解を深められることをお願いたします。

○社会保険相談所の開設場所
 卷商工会
 毎月一日 十時～十四時
 日本通運(株)吉田営業所
 毎月一日 十五時～十六時
 燕市役所新館市民ホール
 毎月二日 十時～十五時
 加茂商工会議所
 毎月八日 十時～十五時
 見附織物工業協同組合
 毎月二十日 十時～十五時

※当日が土曜・日曜・祝日の場合は翌日になります。
 ○年金教室の開催
 三条社会保険事務所二階会議室
 七・八月を除く毎月二十五日
 ※当日が土曜・日曜・祝日の場合は翌日になります。

内容 ○厚生年金保険のあらまし

(年金相談申込例)

○国民年金のあらまし
 ○コンピュータによる年金相談
 見込額等について行っています。年金教室に出席の際コンピュータによる相談を希望される方は、次の例により、開催日の二日前までにハガキで申し込んでください。方を対象として加入期間、年金の

郵便はがき
 955-□□
 三条市北中字柳田八一
 三条社会保険事務所行

氏名
 年月日
 住所
 電話番号
 相談の内容

年金手帳(被保険者証)の記号番号
 年金受給者の場合・年金証書の記号番号

食生活改善 功労者表彰される

去る五月二十七日、養健所で開催された養健所管内食生活改善推進協議会の総会の席上、地域の食生活改善に尽力された功労者として次のかたがたが養健所長並びに養健所管内食生活改善推進協議会長から表彰されました。

表彰者・保健委員(敬称略)	氏名
西沢上	樋浦ムツ
三番町	多賀ミチ
四番町	本間利根子
善光寺	斎藤キサ
下組	古島ミネ

身障者の会 六月の行事

(一)身障者レクリエーション大会
 とき 六月十三日
 ところ 白根小学校グラウンド
 (雨天小学校体育館)
 参加種目 借物、ざる引き、ビンつり、風船割、たばこ吸、スプー

第一回社会奉仕活動を終わって

明るい社会づくり運動



西川支部長 真島喜作

社会奉仕活動として、私たちのやらなければならぬ事は、多種多様です。

去る三月十九日に私たち西川支部が実施した空缶回収活動は、二つの目的がありました。

一つは、テレビ新聞等で報道された社会的問題になっている「空缶投げ捨て者」に反省を促し、足元

明るい地域づくりに役立とうという念願です。いま一つは、当町四百余名の参加会員の総意を鯉地区に重点的に投入して、「明るい社会づくり」という任意団体である西川支部の存在を広く町民の方々に知っていただきたいという念願がこめられているのです。

当日は、鯉神社社殿の前に集まり、町代表の中原収入役、顧問の高井老連会長の激励の言葉の後、作業に入りました。

加藤事務局長の指揮のもとに、七つの班に分かれ、午前九時から十一時まで作業した後、鯉公民館で慰労の湯茶の接待を受け、十一時五分に散会。その間に交わされた反省は、「明るい社会づくり」の希望に燃えた話し合いであり、作業参加の喜びと、思う存分やった満足感が部屋いっぱいになり、主権者として、感激に堪えない情景でした。特に鯉の川口さんは、今年八十九歳の高齢にもめげず、

張り切ったさわやかな働き振りに、頭がさがりました。

また、三十七名の鯉老人クラブの方々が一輪車やリヤカーで奮闘してくださったり、湯茶の給仕等、等胸が熱くなる感激の一時でありました。高井顧問、本間副会長が常々「これ程、気のそろうた老人会はないんです」のお言葉どおりだと深く感銘いたしました。中沢二区区长さんの種々奔走のご努力も大であり、心から感謝しています。

私たちは、今日の活動を踏み台として、二回目・三回目の活動に役立てたいと、それぞれの胸に言い聞かせています。関係方面の方本當にご苦労さまでした。一度ともしたこの善意の灯を西川町にいつまでもともし続けていきたいと祈っています。

第七回町民ソフトボール大会

○日時 六月二十七日(日)午前八時
 ※雨天の場合七月四日(日)
 ○場所 竹園高校グラウンド
 ○チーム編成
 ①原則として町内部落、職場単位(女子もしくは四十五才以上の男子は適宜補強可)
 ②試合は一般の部と女子の部とする。

新緑の国上サイクリング盛況に終わる

五月十六日、体力づくりと交通マナーの習得を目的とする町民サイクリングが交通指導員と町の自転車組合の協力を得て行われました。

総勢一〇〇名の参加で、一路国

上にむけて出発しました。

新緑の弥彦山を仰ぎ神社前をひときき入れ、国上山入口で自転車降り、国上山公園まで一、八kmを徒歩で行きました。

昼食はおいしいミネ汁でおにぎりを食べたあと、みんなで五合庵を見学しました。

全行程五〇kmを走破し、春の好天の快いサイクリングの一日でした。

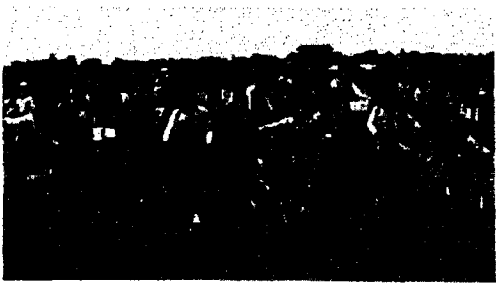

▲いよいよ出発です。



▲回収した空缶を前に……ホットー息



福祉知識

特別児童扶養手当制度とは

心身に障害のあるお子さんを家庭で養育している方に支給されるのが特別児童扶養手当制度です。手当の対象と支給額

Table with 4 columns: 扶養人数, 受給者, 扶養義務者, 控除. Rows 1-5 showing income levels and allowances.

世帯更生資金貸付制度とは

この貸付金は、低所得世帯、身体障害者世帯であり、この資金の借入れがないことにより、転落するおそれのある世帯の経済生活を建てなおしを目的として貸付けを行っております。

- ① 「低所得世帯」であって、資金の貸付けにあわせて「必要な援助及び指導を受けることにより、独立自活できると認められる世帯」で独立自活に「必要な資金の融通を他から受けることが困難である」と認められるもの
② 身体障害者更生資金、生活資金、住宅資金については「身体障害者手帳の交付を受けた身体に障害のあるもの属する世帯」

Table with 2 columns: 資金の種類, 貸付限度額. Rows include 更生資金, 生活資金, 福祉資金, 住宅資金, 修学資金, 療養資金, 災害援護資金.

貸付資金の種類と内容(本表の外、据置期間、償還期間、利子及び償還方法は、別に定めてあります。)

ぼくらの作品



曾根小3年 佐藤 和人

四月二十一日、ぼくは、バスで大河津分水へ、遠足に行きました。さいしよに、しりょうかんのおく上で、大河津分水の川を見ました。川は、とっても大きくて、とてもごわかったです。

をなげました。みんなが、まねをしてなげましたが、だれもむこうぎしまで行かないで、川の中に「ポトン。」と行って、おちました。みんなが、「ひろき君って、すごいなあ。」とっていました。こんどは、カエルがいたので、小さい石で、カエルをうめて、はかを作つてあそびました。ふくろがあつたので、石の中にもぐつて、いるカエルをとり出して、ふくろの中に入れて、石も入れました。こんどは、ふくろも小さい石の中に入れて、おはかを作りました。さいごに、川で、ひらべったい石で、チャールをして、あそびました。とても、楽しかったです。

昭和五十七年度新潟県保母試験の受験申請書の受け付けについて

昭和五十七年度、新潟県保母試験の実施及び受験申請書の受付が次により行われますので希望者は所定の手続きをしてください。

一、受験申請書の受付期間

昭和五十七年六月二十一日から六月三十日まで(六月三十日の消印のあるものは受け付け)

二、申請書提出先

新潟市一番堀通り(TEL051)

新潟県民生部青少年福祉課、保母試験係

三、その他

その他申請の手続きの方法、受験に関する細部については次のところへ連絡ください。

西川町役場住民課、福祉係 TEL 曾根局 三二二番



別表(基準額は収入金額から基礎控除額を差し引いた金額)

借入申込手続き 借入を希望される方は、「世帯更生資金借入申込書」により、定められた手続きにより行つていただきますので、地区担当民生委員又は役場内社会福祉協議会にご相談ください。

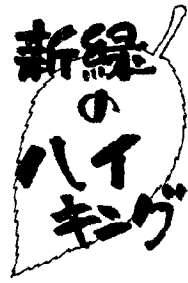

春のさわやかな一日をみんなでハイキングに出かけよう!! 恒例となっている春の町民ハイキングを左記のとおり計画しました。ご家族やお友達と誘いあつて気軽に参加ください。

日時 六月十三日(日)

(注) 当日が雨天の場合中止します。また、六月六日の町民レクリエーション大会が雨天で十三日に順延の場合もハイキングは中止になります。

交通 小学生三年以上は自転車、他はマイクロバスで送迎します。

参加料 一人一〇〇円 集合場所と時間 公民館 午前九時

その他 昼食とおやつは各自持参してください。 なお、詳細については公民館(電話三三四番)にご相談ください。

日時 六月二十日(日)

新潟県男子警察官(大卒)募集

- 一、受付期間 六月二十九日(火)〜八月十六日(月)
二、第一次試験 八月二十九日(日)
三、受験資格等

Table with 3 columns: 採用予定人員, 資格, 受験区分. Row for 警察官 A with details on age and education.

議会情報

Table with 2 columns: 月日, 事項. Rows for 五月十九日 and 六月二十日(日) with details on council meetings and public notices.

プリーナタリウム 投映のお知らせ

六月二十日(日)は休みです。 ※日曜日及び火曜日(休館日)がプリーナタリウムの日に当たるときは、休みになります。

昭和五十七年度 婦人・若妻合同学級開講式開催

日時 六月二十日(日)

第3日曜日は 家庭の日です。

6月20日

6月は父の日があります。父の仕事を理解させ、その苦勞に感謝し、父と子のきずなを強めましょう。

◎ 家族で話し合しましょう。

梅雨どきの衛生、公衆道徳、時間の大切さ、父の日などについて一家で話し合しましょう。

◎ 野外へ出て楽しみましょう。

魚とり、登山やハイキング、お祭りなど楽しいことがいっぱいあります。家族連れで屋外へ出かけましょう。

魚とりなどは、大人といっしょにいきましょう。

◎ 家事は分担しましょう。

日曜大工、虫干し、屋内外の清掃、害虫の防除などは家族で分担しましょう。

(西川町青少年育成町民会議)
(西川町公民館)

青少年健全育成1口メモ(その4)

(身の回りの品物にも目を配りましょう。)

子供の身の回りに親が買い与えた物(小遣いで買える範囲)以外の品物が多くなっていませんか。

借りたもの、もらったもの、買ったものの区別がつかないようなものが目につくようでしたら注意が必要です。

自分のもの、他人のものははっきり区別するようにし、品物はむやみに人にやったり、人からももらったりしないように指導しましょう。
(西川町青少年育成町民会議)

危険物取扱者 試験および 講習会の実施

一、受講準備講習会

六月二十三日・二十四日

燕総合文化センター

二、危険物取扱者試験

七月二十七日(火)

三、受験願書受付期間

六月二十五日(金)～七月三日(土)

※ なお、詳しいことは消防署(二三四九番)にお問い合わせください。

6月の衛生行事

月日(曜)	種目	対象	場所	時間	備考
17日(木)	献血	16才～64才の希望者	役場	午前9:30～3:30	約一時間の昼休みがあります。
18日(金)	3才児検診	①S54年4月・5月・6月・7月生まれ ②前回未受診者	福祉会館	午後1:10～2:10	
23日(水)	妊婦学級	全妊婦	〃	午前9:00～16:00	母子手帳と量のごはんと材料費100円をお持ちください。
25日(金)	乳児産婦健康相談	①S57年4月生まれと母親 ②前回未受診者	〃	午前9:00～10:00	母子手帳持参
	三種混合予防接種(もれ)	初回接種並びに追加接種未完了者	〃	午後1:00～2:10	通知はがき(問診票)母子手帳持参



K.H.

6月22日 夏至 6月10日 時の記念日

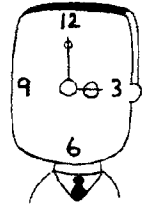

老人いこいの家 一部休荘

六月二十二日(火曜日)午前中および六月二十九日(火曜日)午前中は、町の行事として中度身体障害者の集いを実施しますので、西川荘のふろの使用はご遠慮ください。
なお、両日とも午後からは普通どおり使用できます。

石田マス 山下慎市 山下イシ

74 29 81

辰二 上 組

静雄 旗 屋



氏名 年齢 性別 世帯主 部 落

佐藤三春 佐藤三春 鱈一

(水澤)幸江

棚橋良文 棚橋徳次 二番町

(森)一恵



氏名 世帯主 部 落

佐藤喜宣 近藤一洋 小林徹 多賀梓織

喜宣 一 信 吉 育 雄 押 付

正雄 新栄町



氏名 生月日 保護者 部 落

町民の動き