

□ 発行／新潟県西蒲原郡西川町役場 □ 編集／総務課 □ 毎月10日・25日発行



楽しかった

## 町民スキー教室

恒例の町民スキー教室を二月十一日（建国記念の日）に開催し、西川町のゼッケンをつけた参加者で浦佐国際スキー場のゲレンデを色どりしました。

スキーは全く初めてというチビッコから、まあまあという人まで数段階に分かれてスキークラブの人から指導を受けました。後半はリフトに乗ったりして銀世界を存分に滑りました。

参加者は一三三人で、行き帰りのバスの中では、歌やクイズも出て、スキー教室とは別な楽しさもあり、無事にこの行事をおえました。

六十歳になる人(大正十一年二月二日)大正十一年三月一日生まれ)は、保険料を納め終わりました。

老齢年金は、原則として六十五歳から請求することになりますが、六十歳以上で希望すれば年齢を繰り上げて請求することができます。

# ねんきん

## 2月中に……

### ○減額率

希望する年齢	減額率
60歳以上61歳未満	0.42
61歳 ♪ 62歳 ♪	0.35
62歳 ♪ 63歳 ♪	0.28
63歳 ♪ 64歳 ♪	0.20
64歳 ♪ 65歳 ♪	0.11

この場合、年金額が希望する年齢によって次の表のとおり減額されます。

### 降雪時の水道メーター検針

降雪のため検針のできないときは、普段の使用量などを参考に認定料金をいただき、検針のできたときに精算いたします。

漏水、水道管の破裂などで、精算のとき予想以上の多額の料金となる場合がありますので、勝手場から離れた車庫や庭木用、池の水道なども凍結防止等管理に充分注意してください。



去る二月九日、曾根小学校体育館において、児童全員の豆まき大会と、凧づくり発表会が行われました。

クラスの名前と人気マンガや思いの絵を書き、クラスのみんなが協力して作った畳み半分くらいの凧が体育館ギャラリーの手

この後、体育館中央に特設されたステージを中心に豆まき大会が、一年生から順番に行われました。豆を投げる児童が背中に福神の顔が描かれているハッピを着てステージに上がり、あとの児童はめいめいが作った鬼の面を付けそのステージを囲み、児童会役員の合図で一斉に「鬼は外、福は内」と豆がまかれました。児童たちはかぜや寒さを追い払うかのように元気に豆を拾い、今年からはじまったこの行事に大喜びでした。

### 国民年金係から

## 四月から保険料(国民年金)が五、二一〇円になります

この四月から国民年金の定額保険料が、一カ月五、二一〇円に改められます。

付加保険料はこれまでどおり一カ月四〇〇円とすえ置きます。

国民年金は昨年物価スライドによって、七・八%上積みされました。

このように国民年金は毎年物価の変動に応じた年金が支給されてきました。こうした年金を支給し、将来にわたって健全な年金財政を維持していくためには、現在一カ月八、二〇〇円くらいの保険料が必要だといわれています。

国では加入者の急激な負担増を避けるため、昨年の法律改正の際に「昭和五十七年四月からの定額保険料は一カ月四、八五〇円とする。しかし、昭和五十六年度における年金額が物価スライドされた場合には、保険料四、八五〇円にそのスライド率を乗じた額とする」との規定により、改定されたわけです。

このようなことから、加入者のみなさんの負担は大きくなりますが、国民年金をよりよい制度にするためにみなさんのご理解とご協力が必要です。

なお、生活が苦しいなどの事由で、保険料を納めることが困難な方については、保険料の納付を免除する制度があります。

くわしくは役場住民課の国民年金係にお尋ねください。

### 凧づくり発表会と豆まき

去る二月九日、曾根小学校体育館において、児童全員の豆まき大会と、凧づくり発表会が行われました。

クラスの名前と人気マンガや思いの絵を書き、クラスのみんなが協力して作った畳み半分くらいの大凧が体育館ギャラリーの手

すりに取り付けられました。その下に学年ごとに児童が集まり、クラスの代表がステージ前で大凧の引き上げの音で「子どもは凧の子」寒さも押しつける元気さで、はしゃいでいました。

レーニングウェアで走りながら凧上げをする児童たちは、「子どもは凧の子」寒さも押しつける元気さで、はしゃいでいました。

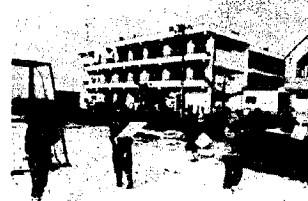

## 交通災害共済

# 家族そろってご加入を！

## 一日一円で見舞金百万円まで



おばあちゃん、車には気をつけてね。

新潟県交通災害共済の更新の時期が近づいてきました。現在加入されている方は、三月三十一日まで加入期間が終了します。現在加入されていない方も、「掛け金三五〇円で見舞金の最高支給額一〇〇万円まで受けられる」新潟県交通災害共済の加入申込みを行ってありますので、おぼろ送られる加入申込書(三枚綴り)にボールペンで加入者の氏名、生年月日などを記入し、掛け金(一人三五〇円)を添えて区長さんか消防本部へお申し込みください。当町に住んで

いる方は、年令に制限なくとも加入できます。

西川町の加入状況は一月末現在で八、五三八人(七五・八%)で他の町村に比較して高い加入率とは思われません。できるだけ多くの人が加入されるようおすすしめし

### 見舞金等級表

等級	災害の程度	金額
1等級	死亡した場合	1,000,000円
2等級	自賠責施行令別表の等級区分の1級各号に掲げる傷害の場合	700,000円
3等級	治療を要した期間が6月をこえ、かつ、入院30日以上を含む実治療日数90日以上のもの	150,000円
4等級	治療を要した期間が5月をこえ、かつ、入院21日以上を含む実治療日数75日以上のもの	120,000円
5等級	治療を要した期間が4月をこえ、かつ、入院14日以上を含む実治療日数60日以上のもの	100,000円
6等級	治療を要した期間が3月をこえ、かつ、入院7日以上を含む実治療日数45日以上のもの	80,000円
7等級	治療を要した期間が2月をこえ、かつ、入院通院の実治療日数30日以上のもの	60,000円
8等級	治療を要した期間が1月をこえ、かつ、入院通院の実治療日数15日以上のもの	40,000円
9等級	入院通院の実治療日数7日以上のもの	20,000円

ます。一月末現在で見舞金を受けられた方は、次のようになっています。

- 三等級 三人
- 五等級 二人
- 七等級 七人
- 八等級 十八人
- 九等級 十八人

(昭和五十六年四月一日から昭和五十七年一月三十一日)

見舞金は、次のような事故の場合に支給されます。

- 歩いていて車にはねられたり、ひかれたりした場合
- 自転車、バイク、自動車などを運転中の人身事故(ただし、故意または重大な過失、飲酒運転、あるいは天災などによる事故は支給対象になりません)

※くわしくは、消防本部へお問い合わせください。(電話直通二三四九番)

# 300万円 まで融資 地方産業育成資金

町では、中小商工業者の皆さんの運転資金や設備資金として役立ててもらうため、地方産業育成資金の貸付制度を設けています。

この資金は、町内に住所または営業所を有し、現に商工業を営んでいる人でなければ融資を受けることはできません。

この資金の貸付限度額、返済期間等は別表のとおりです。

くわしいことは、役場産業課または西川町商工会にお問い合わせください。

○別表

区分	貸付限度額	利率	返済期間	返済方法	申込先	貸出日	取扱機関
短期貸し付け	300万円	年6.85%	6か月以内	一括返済とします	役場産業課または西川町商工会	原則として25日から	第四銀行曾根支店・西川支店
長期貸し付け			24か月以内	元利均等の月賦返済とします(残額一括繰上返済もできます)			西川町商工会

○保証人は、原則として西川町の人とします。借入申込者が個人の場合は1人、法人の場合は2人とします。

## 豆体操選手募集

体操クラブでは、五十七年度ジュニアクラブ員の募集を行います。募集の要項は次のとおりです。

○対象者 小学校新3年生

○練習は、夜間です。保護者の送り迎えの可能な人に限ります。

○会費 年間一〇〇〇円(他にスポーツ傷害保険掛金として三四〇円程度実費)

○募集期間 三月二十五日まで(負担があります。)

○申し込み 問い合わせのため、以後は受付できません。

○申し込み 毎週火曜、木曜、金曜日の午後七時から午後九時(練習日)、西川中学校校体育館で行っていますので加藤・高橋までお申し出ください。

## 盛況だった明るい家庭づくり

去る二月七日に六分部落婦人会の皆さんで、明るい家庭づくり推進事業の一環として料理講習会を開きました。

六分部落は、昭和五十六年度と五十七年度の二年間、県から明るい家庭づくり運動推進モデル地区に指定され、映画会などを行ってきましたが、このたびは、巻農産改良普及所の久川さんを講師にまねいて洋食の作り方とテーブルマナーの講習を行いました。

六分部落集落センターに集まった三十名の人達が分担して調理をしたあと、ナイフとフォークを使った食べ方の手ほどきを受けましたが、日頃使ったことのないナイフやフォークに手こずり、キイキイ、ガチャガチャと大きな音をたてたりでなかなか上手にいかず

### 料理講習会

## 出合い 栄養教室に参加して

山 光子

「出合い」私の好きな言葉の一つです。そして日頃私が大切に思っていることの一つです。

昨年四月二十五日をスタートに一月二十五日に行われた栄養教室の修了式、その間十回の学習の機会に恵まれました。この栄養教室は単なる料理教室でなく、健康を作る三本の柱である栄養、運動、休養などについて知識とその方法を学び、自分を高め、家庭や地域の健康作り役に役立つことを目的として巻保健所と西川町の共催で開催されたものです。

健康こそ何よりの財産であり平均寿命が長くなった今日、元気で快適な生活を送り心豊かな人生を過したいと願うことは私たちみんなの願いでもあります。その中にあって栄養教室に参加できたことは本当に合わせであったと思っ

## 福祉知識

### 母子・寡婦福祉資金貸付制 度とは……

この貸付金制度は、母子福祉法に基づき母子福祉付金制度で、毎年度の予算の範囲内で母子及び寡婦世帯の経済的自立の助成並びに生活意欲の助長と合せてその扶養している児童(子)の福祉の増進を図るため次のような貸付資金(貸付一覽表)があります。

借入申込みは、所定の手続きをとってもらい貸付を行っていただきます。

なお、ここでいう「母子家庭の母、寡婦」とは次の者を対象としています。

① 母子家庭の母とは、死別、離婚等で配偶者のいない女子で二〇歳に満たない子を扶養している者

② 寡婦とは、死別、離婚等で配偶者のいない四〇歳以上の女子、又は同じく四〇歳以上で二〇歳以

母子寡婦福祉資金貸付一覽表 (昭和57年1月現在)

貸付金の種類	貸付対象者	貸付金の限度額	貸付対象の内容	償還期間	備考
事業開始資金	母子家庭の母	1,600,000	事業を開始するための必要な資金	7年以内	1. 繰上返済期間、利息は別に定めてあります
	母子福祉団体	3,000,000			
事業継続資金	母子家庭の母	800,000	事業を継続するための必要な資金	3年6か月以内	2. いずれの貸付資金の借入申請には保証人が必要です
	母子福祉団体	1,000,000			
技能習得資金	母子家庭の母	月額12,000	事業を開始し、又は就職するために必要な知識・技能を習得する期間中(3年をこえない範囲内)	10年以内	
就職支度資金	母子家庭の母・児童	65,000	就職するための必要な資金	5年以内	
療養資金	母子家庭の母・児童	150,000	療養を受けるための必要な資金(当該医療を受ける期間1年以内)	5年以内	
	母子家庭の母・児童	(非課税世帯 200,000)			
生活資金	母子家庭の母	月額67,000	技能習得資金の貸付けを受けて知識・技能を習得している期間中(3年をこえない範囲内)	10年以内	(療養に係る者は5年以内)
	母子家庭の母	月額44,000			
住宅資金	母子家庭の母	1,200,000	住宅を補修し、保全し、改築し、又は増築するための必要な資金	6年以内	
	母子家庭の母	60,000			
修学資金	母子家庭の児童	専修学校(一般)月額12,000	扶養している子が高校・高等・大学又は専修学校で修学するための必要な資金	10年以内	(技能習得施設入所者は5年以内)
	母子家庭の児童	高校・専修学校(高等課)月額18,000			
	母子家庭の児童	大学・高等・短大月額27,000			
就学支度資金	母子家庭の児童	65,000	扶養している子が、高校・高等・大学又は専修学校に入学(入所)するための必要な資金	10年以内	
療養資金	母子家庭の児童	月額12,000	事業を開始し、又は就職するために必要な知識・技能を習得する期間中(3年をこえない範囲内)	5年以内	
結婚資金	母子家庭の母	140,000	扶養している子が結婚するための必要な資金	5年以内	

上の子を扶養している者を対象としています。詳細については、西蒲原福祉事務所母子相談員、又は役場福祉係にお問い合わせ下さい。

## お父さんの参加がよかった

去る一月三十一日に、青少年育成講演会を開催し、およそ一五〇名の方が参加しました。

このたびの講演会は、西川中学校の父親等集会の第二部と兼ねて行ったこともあって、いつもの講演会とは違って父親の参加が多くとても良かったと思います。

講演は、新潟市立松浜中学校長の相馬英夫先生をむかえ「土と光と風」との演題で行われましたが、土は、立派な作物ができるように、また根がよく張れるように、光は太陽の光がさんさんと降りそいで、枝葉が多く出るように、また、風は強い子をつくるということであり、それを健全育成にたとえての講演でした。

いちぢくの葉は一枚に一個実があるが、スイカは二十枚に一個、それも素晴らしい実がなった。よい子はよい土で根をはり、太陽を充分に吸収して枝葉を繁らせ、風のような強い子に育ててもらいたいと結ばれ、有意義に終わりました。

西川町青少年育成町民会議  
西川町高校PTA連絡協議会  
小中学校PTA連絡協議会  
西川町公民館



健康こそ何よりの財産であり平均寿命が長くなった今日、元気で快適な生活を送り心豊かな人生を過したいと願うことは私たちみんなの願いでもあります。その中にあって栄養教室に参加できたことは本当に合わせであったと思っ

- (1) 母乳で育てよう
  - (2) 塩分を減らそう
  - (3) 牛乳を飲む
  - (4) 緑の野菜を食べよう
- 具体的な実践
- 〇〇〇〇健康 ゆたかな明日へ

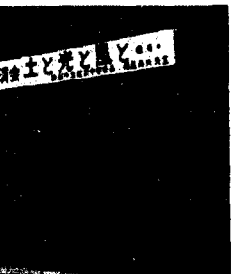

# 健闘!! 西川中学校

## 第三位 第十回西川町近郷少年少女バレーボール大会



今年、第十回大会を記念して開会式で、この大会を創設し今日の発展に尽くされた渡辺健先生(三条工業高校定時制)と田野克己先生(燕北中学校)に、西川町体育協会長から感謝状が贈られました。

この大会の上位入賞チームが毎年のように県大会でも優勝すると八十一名の大きな大会となりましたが、体育協会の卓球クラブの手際よい進捗と、中学校の協力により、盛大のうちに終了しました。

成績は次のとおりです。

### 西川町近郷卓球大会結果

第七回西川町近郷少年少女卓球大会が二月十四日早朝から西川中学校で開催され、近郷の中学生男女が技を競いました。

参加チームは、男子団体戦十七チーム、女子団体戦十九チーム、男子個人戦七十三名、女子個人戦

男子団体戦  
優勝 大崎中学校(三巻)  
準優勝 第三中学校(三巻)  
第三位 分水中学校

女子団体戦  
優勝 分水中学校  
準優勝 第三中学校(三巻)  
第三位 分水中学校

男子個人戦  
優勝 米山正和(三条大崎中学校)  
準優勝 原一雄(分水中学校)  
第三位 大竹正和(三条大崎中学校)

女子個人戦  
優勝 西倉真弓(新潟ジュニア)  
準優勝 松井智恵子(分水中学校)  
第三位 金子悦子(分水中学校)  
準優勝 太田百合子(月陽中学校)



あつてバレーボール関係者には高く評価をされており、女子の部では西川中学が善戦し、三位入賞を果たしました。

女子の部(出場十九校)  
優勝 柏崎第五中学校  
準優勝 中之島北中学校  
第三位 西川中学校  
第三位 白根第一中学校  
男子の部(出場十一校)  
優勝 中之口中学校  
準優勝 吉田中学校  
第三位 寺泊中学校  
第三位 燕北中学校

## 第十回西川町近郷少年バスケットボール大会

二月七日(日)竹園高校の体育館において、郡内外から中学校のバスケットボール部十二チームが参加して熱戦を展開しました。結果は次のとおりでした。

二月七日(日)竹園高校の体育館において、郡内外から中学校のバスケットボール部十二チームが参加して熱戦を展開しました。結果は次のとおりでした。

### 第10回 西川町近郷少年バスケットボール大会(組合せ)

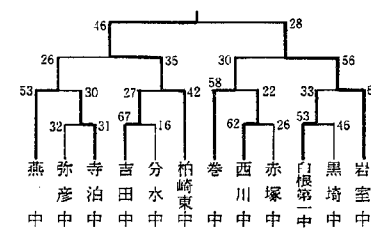

### 二月の心配ごと相談

△とき 三月一日・八日・十五日・二十九日(各月曜日)  
午後一時から午後三時まで。

▽ところ 老人いこいの家「西川荘」

※相談は、秘密・無料ですので、お気軽においで下さい。

<内科>		<外科>	
7(日)	巻大越	7(日)	吉田
14(日)	西川西	14(日)	巻竹
21(日)	巻西	21(日)	吉田
22(祭)	巻長	22(祭)	分水
28(日)	巻本	28(日)	巻

※診療時間はPM6:00まで



### 善意を

一番町入沢喜七さんから母堂ヨキさんが亡くなられた際の香典返しとして、二万円を社会福祉協議会に申し出ていただきました。

また、鹽二区古保保さんから「ふるさとの味」外4冊の図書が寄附をいただきました。西川荘の本棚に備えてありますので鑑賞して

### 固定資産課税台帳 縦覧期間の延期

毎年三月一日から三月二十日までの間、固定資産課税台帳の縦覧

下さい。

温かいご寄附に感謝申し上げ、町の福祉活動に有効に使用させていただきます。

ありがとうございます。

西川町社会福祉協議会

## 暮らしに役立つテレホンサービス

新潟県消費生活センターでは、暮らしに役立つ消費者情報「ハイ

電話番号 (0)二五二(六)七七〇〇〇

### テレホンサービス3月分予定表

日	曜	テーマ	日	曜	テーマ
1	月		17	水	
2	火	常時営業の試行テスト結果について	18	木	
3	水		19	金	
4	木		20	土	石油製品の価格動向
5	金		21	日	
6	土	学習机といすの選び方	22	月	
7	日		23	火	
8	月		24	水	ダウンジャケットの蓄積から
9	火	消費生活相談事例	25	木	
10	水		26	金	
11	木		27	土	
12	金		28	日	
13	土	ヘアードライヤーを故障させるには	29	月	
14	日		30	火	
15	月		31	水	消費生活相談事例
16	火	消費生活相談事例			

(注)緊急な消費生活情報は、予定を変更して提供することになっていますので、あらかじめご承知ください。また、情報は正午に切り替えます。

### 西川町学校用務員 採用選考

◆採用人員 学校用務員・自動車運転員各一名

◆申込資格 昭和二十七年四月二日から昭和三十七年四月一日までに生まれた男子で、中学校卒業以上の人

② 自動車運転員については、大型免許及び大型特殊免許を所有している人又は採用時まで

### 議会情報

◆申込み受付期間 昭和五十七年二月一〇日(水)から三月五日(金)当日消印有効まで

◆選考実施要綱と申込み用紙 役場総務課人事係で差し上げます。

◆申込み受付期間 昭和五十七年二月一〇日(水)から三月五日(金)当日消印有効まで

※詳しいことは、総務課人事係(TEL三一一一 内線三九)へお問い合わせください。

月日	事項
一月三十日	巻地点原子力発電関係用務・巻町(議長出席)
二月三日	民生常任委員協議会(委員全員出席)

### プラネタリウム 投映お知らせ

日時 三月十日(水) 午後七時三十分から

場所 福祉会館

投映の内容  
・太陽の子供たち惑星のはなし  
・春の空  
・北斗七星のはなし  
・プラネタリウムで、春の星を覚えましょう。実際の夜空では、とてもきれいな星座を観察することができます。(西川町公民館)

六日 総務常任委員協議会(議長・委員全員出席)

六日 経済常任委員協議会(議長・委員全員出席)

九日 永年勤続者表彰式・商工会館(山形経済常任委員長出席)

十二日 巻町・西川町・潟東村地域振興連絡協議会合同部会・福祉会館(議員全員出席)

# 精神衛生相談に

## おいでください

精神衛生とは、精神病にかかっていないことをいうのではなく、心の健康を保つことをいいます。精神が健康でなければ、家庭生活や社会生活を円満に営むことができません。身体の健康だけでなく、精神(心)の健康にも努めましょう。

次のような症状がありましたら、お気軽に相談においでください。  
◎子供の場合

指しゃぶり、爪かみ、目をパチパチしたり首をふる、夜尿、尿の回数が多い、内気、無口、おちつきがない、わがまま、かんしゃくどもり、乱暴、うそつき、ぬすみ、夜泣き、失神、ひきつけ、眠らない、登校拒否、家出、性的非行、知恵おくれなど

◎おとなの場合  
いらいらする、疲れやすい、おちつかない、気分が沈む、意欲減退

退、死にたい、気分が朗かすぎる、不安や恐怖心が強い、頭が重い、浪費ぐせ、眠れない、食欲がない、乱暴、放浪など

とき 3月8日 午後一時より  
ところ 西川荘(当日西川荘は休みですので、お気軽におでかけください) 相談医 佐濁荘 小串先生 個人の秘密は厳守致します。

○お願い

時間の関係上、おいでになりましたかたは、3月5日までに保険衛生課の保健婦へお申し込みください。

# 勤労者の皆さんへ…… 労働組合のない職場に働く 人々への融資

(昭和56年10月12日現在)

種類	用途	貸付限度額	期間	貸出金利(年)
住宅ローン	新築・増改築、 土地・家屋購入	2,000万円 以内	25年 以内	10年 7.80%
				15年 8.05%
				20年 8.30%
				25年 8.55%
暮らしのローン (不動産担保)	物資購入、教育、 冠婚葬祭、レジャー資金等	1,000万円 以内	25年 以内	10年 8.30%
				15年 8.55%
				20年 8.80%
				25年 9.05%
暮らしのローン (無担保)	物資購入、教育、 冠婚葬祭、レジャー資金等	100万円 以内	5年 以内	10.90%

新潟県労働者信用基金協会の保証を受けると、次のような人も労働金庫の融資を受けることができます。

- 勤務先に労働組合のない人
- 勤務先に労働組合があつても、その労働組合が労働金庫に加入していない人
- 勤務先の労働組合が労働金庫に加入していない人

労働組合が労働金庫に加入していても、管理職等のために労働金庫を利用できない人

くわしいことは、新潟県労働金庫巻支店(電話〇二五六七一一四一六二)へお問い合わせください。

### 町民のうごき



氏名 桑原 泰之 雅明 九番町  
生年月日 裕美 下組  
保護者 利信 学校町

## \* 3月の衛生行事 \*

月日(曜)	種 目	対 象	場 所	時 間	備 考
3日(水)	三種混合 子防接種 第一期第一回目	①S54年7月1日~S55年6月30日生まれ ②前回未了者	福祉 会館	受付時間 1:00~2:10	通知はがき(問診票)、母子手帳持参
8日(月)	精神衛生相談	一般住民の希望者	西川荘	受付時間 1:00~2:00	
9日(火)	血圧相談会	(川西、与兵衛野、堀上、貝柄、三角野部落) ○血圧が高いといわれた人 ○昭和56年の総合検診を受けなかった人	貝柄 事務所	受付時間 1:00~1:20	健康手帳を持参 個人通知
16日(火)	血圧相談会	(押付、矢島部落) ○血圧が高いといわれた人 ○昭和56年の総合検診を受けなかった人	矢島 公民館	受付時間 1:00~1:20	健康手帳を持参 個人通知



氏名(旧氏名) 世帯主 早川 五作 85 本人 二番町

石田 多賀 中原 渡邊 和田 裕美  
尚美 麻美 春至 里美 秀雄 俊治 敏行 正志 松崎 押付 二 早川 茂行 (日野) 笑子 渡邊 俊克 (笠原) 千恵子 渡邊キミ 九番町



氏名 早川 五作 85 本人 二番町