

にしかわ

広報

1981
10/25

第295号

□ 発行/新潟県西蒲原郡西川町役場 □ 編集/総務課 □ 毎月10日・25日発行



総人口 11,265(±0) 男 5,468(+6) 女 5,797(-6) 世帯数 2,564(+2) 9月末日現在()内は前月比

西川町青少年育成 町民会議結成準備 会を開催

青少年を非行から守り、地域ぐるみで健全に育成することを目的に、県内市町村に青少年育成市町村民会議が設立されています。昭和五十五年度には県内の約半数の市町村が設立し、本年度も残りの市町村で次々に結成され、西川町も十一月中旬を目標に結成することになりました。

青少年を心身ともに健康で、次代の担い手になるにふさわしい立派な社会人に育てることは、町民共通の願いです。このように青少年を健全に育成することは、行政はもちろんのこと、民間の育成活動に負うところが極めて大きいこととは言ってもありません。そしてこれを達成するには、町民一人ひとりが地域に密着した活動を積み重ねて行かなければなりません。近年は、青少年の非行が多発している折から、全体的に地域ぐるみによる青少年の育成活動が盛んになり、県内各市町村に次々と青少年育成市町村民会議が結成されています。

- 町民会議の運営
 - 総会、運営委員会、総務部会、健全育成部会、環境部会の開催
 - 青少年活動の促進
 - 青少年の集い、ハイキング、スポーツ大会、子供映画会、観測会の開催
 - 明るい家庭づくりの推進
 - 作文や標語の募集、チラシやステッカーの作製、看板や懸垂幕等の掲出
 - 環境浄化等の推進

戦後最悪を記録 犯罪者10人のうち 4人が少年

少年による非行が毎日のように報導されていますが、昭和五十五年に捕道された刑法犯少年は全国で約十六万六千人を数え、戦後最高という憂うべき記録となっています。しかも、成人を含めた全刑法犯のうち少年が約四割を占めています。つまり、刑法犯による検挙者十人のうち四人までが少年なのです。



有害環境の調査、非行防止活動等、保護者向け映写会等、講演会
○町民会議の組織
この会議の趣旨に賛同して入会した個人及び団体等をもって組織します。



体育の日の二日後の十月十三日
絶好の野球日和、三か町村(巻町、西川町、湯東村) 議会議員野球大会

実力伯仲で熱戦 町議会議員野球大会



会が西川町営野球場で開催されました。
親善と体力増進をテーマにこの大会も三回目を迎え、総当たり三試合が行われました。
実力伯仲で熱戦、時には珍プレーもあり、応援席から「無理しないで……」とごやかな一日でした。大会結果は次のとおりでした。
巻町チームが優勝
第一試合 湯東村9対8西川町
第二試合 巻町 4対4湯東村
第三試合 巻町 10対3西川町

ご存じですか …「家庭の日」

明るく健全な家庭環境をつくり、よき家族(親子)関係を確立し、愛情と信頼に結ばれた人間関係の動機づけとするために、県青少年健全育成条例(第11条)で毎月第3日曜日を「家庭の日」と定めています。

少なくとも、月に1回ぐらいは家族の団らんの場を設け、家族そろって何かに汗するとき、きっと心の触れ合いの中から、ぬくもりがその家庭をつつみこむことでしょう。

子どもの成長段階に合った、身近な「わが家の行事」を家族そろって企画して実践しましょう。

西川町青少年問題協議会
西川町公民館

最近10年間の刑法犯少年(14歳以上20歳未満)の推移

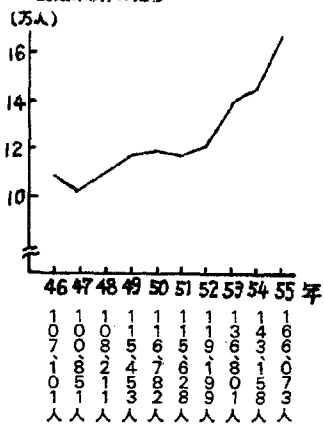

また、刑法犯少年を年齢別にみますと、十五歳が最も多く二六%を占め、次いで十四歳、十六歳の順となっており、これら十四歳、

十六歳の三つの年代で全体の約七割を占めています。このことから、少年非行の低年齢化が一段と進んでいることが分かります。

身障者と健常者の 触れ合いのつどい開催

西川町身障者福祉会では、身体障害者と健常者がお互いのことについて、日考考えていることや思っていること、やってみようことなどの意見を交えてもらい、身障者と健常者の隔たりを少しでもなくし、身障者の社会への完全参加と平等をすすめるため、「身障者と健常者の触れ合いのつどい」を左記により行います。

- ▽ところ 西川荘
- ▽内容
 - 記念講演
 - 映画「母さんは歌ったよ」
 - 芸能発表会 踊り、歌……
 - その他

新入園児募集

和光幼稚園
募集人員 三歳児三十五名
四・五歳児若干名
申込受付 昭和五十六年十一月十日から

- 特典 町民税の所得割課税額が八万三千円以下の四・五歳児の保護者には、年額十万円、七万七千円、四万五千円の三段階(昭和五十六年度)で幼稚園就園奨励費が交付されます。
- 入園案内等は、直接和光幼稚園(電話三五二〇番)へお問い合わせください。
- 直接請求(新潟県条例制定)署名簿を縦覧
町選挙管理委員会では、さきに提出のあった新潟県条例(公立高等学校の一学級ごとの生徒数の標準及び高等学校教育審議会の設置に関する条例)制定請求者署名簿の審査を終わり、次により関係者の縦覧に供しますので、請求代表者及び西川町の選挙人名簿に登録されているかたはご縦覧になることができます。

場所 西川町役場
期間 十月二十四日から十月三十日まで

福祉年金証書を

お返しします

昭和五十六年八月から昭和五十七年七月までの十二カ月の年金が支給されることになりました。

定時届(受給権者本人の生存あるいは配偶者、扶養義務者との身分関係、生計維持関係の確認及び前年の所得状況等を審査して一年間の福祉年金を支給するか否かを決める)のため、役場へ提出されていた年金証書を、次のお返ししますのでおいでください。

○日時 十一月十日、十一日両日
午前九時～午後三時
○場所 西川町老人いこいの家(西川荘)

※ 升瀧簡易郵便局(升瀧農協)から支払いを受ける方は、十一月十一日から升瀧農協へおいでください。

○持参するもの
通知書(ハガキ)、印鑑(年金証書に押してあるミトメ)
○支払期日
①一回目の支払
昭和五十六年十一月十一日から(八月、九月、十月、十一月の四カ月分)

②二回目の支払

昭和五十七年四月十一日から(十二月、一月、二月、三月の四カ月分)

③昭和五十七年八月十一日から(四月、五月、六月、七月の四カ月分)

福祉年金の各期支払額

給付の種類	改正前	改正後	各期支払額		
			12月期	4月期	8月期
老齢福祉年金	270,000円 (月額22,500円)	288,000円 (月額24,000円)	96,000円	96,000円	96,000円
障害福祉年金	1級	405,600円 (月額33,800円)	144,000円	144,000円	144,000円
	2級	270,000円 (月額22,500円)	96,000円	96,000円	96,000円
母子福祉年金	351,600円 (月額29,300円)	374,400円 (月額31,200円)	124,800円	124,800円	124,800円

(注) 12月支払分については、11月11日以降に受けとることができます。

四カ月分)

なお、八月の支払い(三回目)をうけてから定時届のため、証書を役場へ提出してください。

○福祉年金の各期支払額
老齢福祉年金、障害福祉年金など改正後の年金額が表のように支払われることになりました。

住民課

国民年金普及推進月間

◎制度を発展させる目的

十月一日から「国民年金普及推進月間」が全国いっせいに始まりました。

この月間の目的は国民年金をよりよい制度に発展させるために、いろいろな行事を通じて、みなさんに制度の内容や仕組みを知ってもらうとともに、制度に対する理解をいっそう深めてもらうことにある。

ります。

人口の急速な高齢化や核家族化の進行、あるいは扶養意識の変化などに伴って、わたしたちの老後の生活は、いまや年金制度を抜きにしては考えられなくなりました。

◎生活を守る年金制度

年金制度は、老齢、身体障害、あるいは母子世帯の状態にある人達などに、年金を支給し、所得を保障する制度です。

現在、わが国には厚生年金や各種共済組合の年金など、八つの公的年金制度があつて、国民年金は一番最後に出来ました。

それまでの公的年金制度は勤め人だけのものでしたが、国民年金の誕生によって、すべての国民が年金の恩恵を受けられる国民皆年金制度となったのです。

◎老人国にぞなえて

いま、高齢人口が急激な速度で増えていることは誰れでもが知っています。

国民年金では、将来に向つて幾多の問題をかかえています。

その中でも、一番重要なのが、高齢化社会を迎えて、増え続ける年金受給者の給付費を、どのようにまかなっていくかということにあります。

いまはお年寄り一人を、働き手八人で養っている状態ですが、昭和九十年代にはお年寄り一人を三

人で養うという時代になることが予想されています。

◎年金財政の確立

このようなことから、いつの時代になつても年金受給者が十分な年金を受けるには、それをまかなうに足る年金財政の基盤を確立しておくことが必要なのです。

そのため、加入者の一人一人が「適正な負担(年金給付に見合う保険料の負担)」についての理解と協力が強くのぞまれているところです。

——若い世代がお年寄りをい

たわり、やがて自分たちは次の世代に期待する——この連帯感を自覚することが、年金制度の充実と新しい発展に欠かすことができない要素です。

国民年金普及推進月間を迎えたこの機会に、自分と年金について、じっくりと考えてみてはいかがでしょうか。

*** ** **

今年も社会保険庁提供により、健康保険や年金等についてお知らせする番組が、十月よりスタートしました。保険や年金のことをわかりやすく説明します。どうぞご覧ください。

「きよの健康あすの年金」

放送局 NST

放送日時 毎週土曜日午前七時

三十分～七時四十五分

記

▽とき 毎月第二日曜日(六月のみ第一日曜日)

▽ところ 巻町「大正の家」

※ 詳細は、第三区加勢悠喜子(日二六六七二)へどうぞ。



カレー

◎金魚すくい、けんこうボール、射的(各五十円)

◎即売(香附品、エプロン、その他)

※問い合わせは新潟みずほ園内バザール委員へ

TEL:025-262-0044

おわび

広報十月十日号の「升小、待望の稲刈り」の中で、「織田島幸雄さん」とありますが「織田島正義さん」の誤りでした。訂正し、おわびいたします。

第16回 町民バスケットボール大会

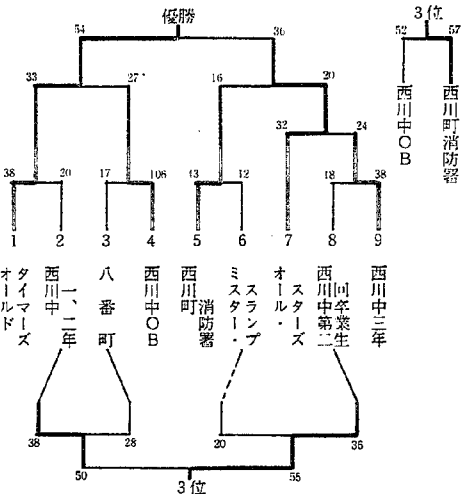

秋のサイクリングは 雨のち晴れの上天気

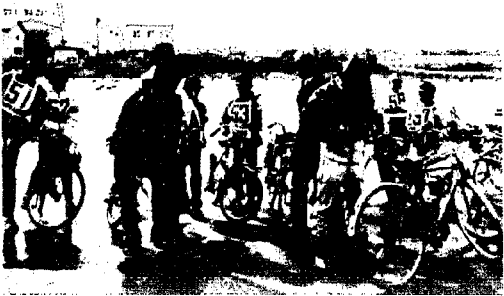

十月十一日、町の自転車組合の協力を得て、朝のわか雨をついで弥彦山頂への町民サイクリングに出発。途中西沢上のお宮で雨具をつけ、しばらくは降りましたが、天気はよくなる一方で、弥彦についたときは上天気でした。運よく弥彦神社ご参拝におい出になられた皇太子殿下、妃殿下をお迎えしてからロープウェイで弥彦山頂へ。

心配された朝の天気はどこえやら、まずは秋晴れ好天の快いサイクリングでした。

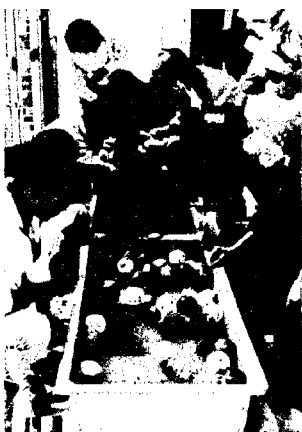

昨年行われたときのスナップ

新潟みずほ園 文化祭をします

新潟みずほ園では、次により文化祭及びバザーを行います。皆さんお誘い合わせのうえおこしください。

▽日時 十一月一日(日) 午前十時から午後三時

▽場所 新潟みずほ園

▽内容 ◎入所者作成の作品展示

◎演芸(のど自慢大会、ニユースター生演奏)

◎バザー(おしろい、コピーとキー、すし折

り)

忘れずに受けよう



犬の登録と予防注射

畜犬登録と秋の狂犬病予防注射を次のとおり実施します。
あなたの愛犬もお近くの会場で必ず受けてください。

●犬の登録と予防注射日
十月二十八日(水曜日)
とことろ

員柄事務所 午前九時三十分～十時
升瀧保育所 午前十時十分～十一時

時間
時四十分
午前十一時～十二時

西川町役場 午後一時～三時
で

▽持参するもの
○愛犬手帳
○印かん
料金
本年度登録済は 千五百円
新規の場合は 三千六百円
▽犬が病氣や妊娠などで当日注

射を受けられない場合は、後日必ず最寄りの獣医師から注射を受けてください。
◎犬を飼うには次の決りを守りましょう。
▽登録は毎年一回(生後三ヶ月以上)受けてください。
▽狂犬病予防注射は、春秋(六ヶ月ごと)二回必ず受けることになっております。
▽登録と予防注射を受けるのは、生後九十一日以上の犬です。

▽登録鑑札と注射済票は犬の首輪に付けておいてください。
◎最近犬の放し飼による苦情が大変多くなっております。咬傷事故など起きないように、シッカリつないで飼いましゅう。
▽犬の放し飼いは禁じられています。犬は必ずつないで飼いましゅう。
▽犬の散歩の時にさせた糞は自分で始末してください。
▽まわりの人に迷惑のかかるような飼いはやめましょう。
▽犬も家族の一員です。愛情を持って飼いましゅう。
◎飼養できなくなり、不用になった犬は引き取りますので役場保健衛生課に相談してください。

善意ありがとうございます

六番町中央商店街の皆さんから歩行者天国で得た利益金五、六九一円を町の社会福祉のため役立ててほしいと寄附をいただきました。
社会福祉協議会では、温い善意による寄附金を社会福祉活動のため有効に使用させていただきます。
ありがとうございます。
社会福祉協議会

作業停電

▽とき 十月二十八日午前九時から午後一時まで
▽とことろ 平野

今月の納税

●町民民税 第三期分
●国民健康保険税 第三期分
●国民年金 第四期分

個人住宅建設資金の申込み受け付け

住宅金融公庫
☆納期限 十月三十一日
※納税には便利な口座振替制度をご利用ください。

(月)から十一月十九日(木)まで
◎選定方法 選考(無抽選)により行います
◎申込場所 公庫業務取扱金融機関
詳しいことはお近くの公庫業務取扱金融機関でご相談下さい。
◎当町の取扱金融機関は第四銀行 曾根支店、巻信用組合西川支店 鑑郷・曾根・升瀧の各農業協同組合です。

公民館図書室を

ご利用ください

○利用できる時間は:
午前九時から午後九時三十分までです。
○図書の貸し出しは:
一人三冊以内で、十日以内になっています。
十日以内に忘れずに返してください。
注、他市町村の人へは、図書の貸し出しはいたしません。
○図書室の利用方法は:
図書室を利用する場合は、受付カウンターに備付けの利用簿に、自分で住所、氏名等を書いてください。
○ 図書の貸し出し方法は:
図書を借りる場合は、自分で貸



出簿に記入し、返すときは借りた時記入した欄の右端へ返した日を記入して下さい。図書の貸し出し等は、セルフサービスの方法で行っています。
○ 利用上の注意
図書室内でさわいんだり、大きな声を出したりしないで、静かに利用して下さい。
○ 休館日について
毎週火曜日は、福祉会館が休館のため休みます。

盆栽展を開催

恒例の通り、西川荘にて秋の盆栽

菊花大会を開催

左記要項の通り実施につき、一般同好の方々のご参加を歓迎いたします。
主権 西川町公民館

議会各課議録を公民館図書室に常置しました

町議会の会議録を、公民館図書室に置いて、一般閲覧及び貸出を行っておりますのでお知らせします。
これは、町議会の定例会、臨時

会のすべてを記録印刷したもので、初日から最終日まで会期順にまとめられているものです。公民館においでの際はぜひご利用ください。
なお、総務課でも従来どおり関

覧、貸出を行っております。
※詳細については、総務課庶務係及び公民館におたずねください。

議会情報

月日	事項
十月四日	昭和五十六年度西川町秋季消防演習・福祉会館(議長代理岡田議員出席)
四日	升瀧小学校運動会(岡田議員出席)
六日	昭和五十六年度第二回巻町・西川町上水道原水供給企業団議会第二回定例会・巻町(吉崎・山口・田村・本間(巻)二村各議員出席)
八日	巻町・西川町・湯東村地域振興連絡協議会親善研修大会・巻町(岡田議員出席)
十二日	第五回全国青樹祭・黒川村胎内平(議長・山形議員出席)

心配ごと相談「11月の相談日」

日(曜)	時間	場所
2日(月)	午後1時～午後3時	老人いこいの家「西川荘」
9日(月)	〃	〃
16日(月)	〃	〃
30日(月)	〃	〃

※心配ごとは、秘密・無料。お気軽においでください。

11月の救急当番医

外科	内科
1(日) 分水 神原 医院	1(日) 巻 寺 医院
3(祭) 吉田 県立吉田病院	3(祭) 巻 青 藤 医院
8(日) 分水 竹前 医院	8(日) 西川 和田 医院
15(日) 分水 本間 医院	15(日) 巻 金 高 医院
22(日) 巻 町立巻病院	22(日) 巻 巻 大 医院
23(祭) 吉田 伊藤 医院	23(祭) 巻 巻 大 医院
29(日) 吉田 県立吉田病院	29(日) 西川 刈 部 医 院

診療時間はPM6:00まで

プラネタリウム 投映お知らせ

〇とき 十一月十日 午後七時三十分
〇ところ 福祉会館
○投映内容
・冬の夜空
・オリオン座の物語
※いよいよ冬の夜空の投映となりました。晴れている夜空には、どんな季節でも星が輝いています。
冬の夜空をプラネタリウムで観察して下さい。
(西川町公民館)

十二日 巻町・西川町・湯東村地域振興連絡協議会親善野球大会・西川町営野球場(議長・本間伊・古俣・傳川・鈴木・稲田・高橋三三・吉崎・山口・海藤・込山・山形・岡田各議員・事務局職員出席)

勸学の灯よ

永遠に

新潟県立西川竹園高等学校定時制の課程は昭和五十七年三月末日をもって、その十五年の歴史を閉じることとなりました。その間卒業生総数四百有余人、巻農業高校曾郷分校時代から通算すると約三十年間、地域青少年の後期中等教育機関として果たした役割は計り知れないものがあります。

同校定時制では、左記により、記念式典挙行後、同窓会が中心になり、同窓会総会、記念碑除幕式に続き、惜別の宴を予定しているので関係者各位の出席を呼びかけています。



記念碑の題字は
西川町長 佐藤士農夫 書

期日 昭和五十六年十一月十五日
(日)

場所 県立西川竹園高等学校
受付 九時から十時
式典 十時から十一時
総会 十一時から十一時三十分
除幕式 十一時三十分から十一時四十五分
惜別の宴 十三時から

西川町福祉会館

精神衛生相談 を開催

精神衛生とは、精神病にかかっていないことをいうのではなく、心の健康を保つことをいいます。

精神が健康でなければ、家庭生活や社会生活を円満に営むことができません。身体の健

康だけでなく、精神(心)の健康にも努めましょう。

次のような症状がありましたら、お気軽に相談においでください。

◎子供の場合
指しゃぶり、爪かみ、目をパチパチしたり首をふる、夜尿、尿の回数が多い、内気、無口、おちつきがない、わがまま、かんしゃく、どもり、乱暴、うそつき、ぬすみ、

夜泣き、失神、ひきつけ、眠らない、登校拒否、家出、性的非行、知恵おくれなど。

◎おとなの場合
いらいらする、疲れやすい、おちつきがない、気分が沈む、意欲減退、死にたい、気分が明かすぎ、不安や恐怖心が強い、頭が重い、浪費ぐせ、眠れない、食欲がない、乱暴、放浪など。

とき 十一月九日 午後一時より

ところ 西川荘(当日西川荘は休みですので、お気軽におでかけください) 相談医 佐藤荘 小串先生 個人の秘密は厳守致します。

◎お願い
時間の関係上、おいでになりましたかたは十一月六日までに、保険衛生課の保健婦までお申し込みください。

町民のういき



氏名 住川日 保壽子 部落
田村真由美 修 新栄町
樋口直人 重良 下組
遠藤知子 正男 川崎



氏名 田代氏 部落
(加藤) 勝 高島昭三 鱈一区
高島 はるみ

近藤可奈子 正樹 東町
栢盛まどか 松雄 下山
高橋 豊 初一新川
高橋 直子 信 下川
大竹 邦亮 壯 大関
(五傳木)千恵子 長谷川巧 新栄町

水澤 富一 水澤富一 下山
(神保) 洋子
長谷川 巧

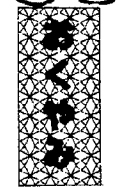

氏名 保壽子 部落
山岸藤次 70% 本人 浦村
吉山直一 91% 本人 朝日町
渡辺ヨシ 71% 長一郎 槇島

* 10・11月の衛生行事 *

月日(曜)	種目	対象	場所	時間	備考
10月28日(水)	糖尿病相談会	糖尿病検診で糖尿病型、境界型といわれ食事療法の必要な人	福祉会館	午後1:10~4:00	
11月2日(月)	栄養教室	栄養教室受講生	〃	午前9:30~午後3:30	昼食、筆記具 テキスト持参
11月9日(月)	婦人検診	全町希望者	〃	午前 9:00~11:00 午後1:00~1:30	