

□ 発行/新潟県西蒲原郡西川町役場 □ 編集/総務課 □ 毎月10日・25日発行

第11回町民親善 レクリエーション大会終わる

—みなさん参加ご協力ありがとうございました—



「親善と体力増進」をテーマとして実施してきました本大会も毎に盛会をきわめ、本年は念願の全町内部落総参加のもとで、五十三チームが堂々の入場行進をスタートに、盛りこまれた数々の競技に、選手は、応援席からの歓声をあびて力走……又中食休みに、少年銃剣道・空手道・体操クラブの模範演技が公開され、なごやかなうちに大会が終わりました。

成績は次のとおりです。

- 一位 四番町チーム 五十七点
- 二位 旗屋チーム 五十七点
- 三位 矢島チーム 五十四点
- 四位 東町チーム 五十三点
- 五位 善光寺チーム 五十二点
- 六位 九番町チーム 五十一點
- 七位 平野チーム 四十六点

大会開催にあたり暖かいご協力をいただきました区長・嘱託員・部落長・スポーツ推進員・体育協会・婦人会・4Hクラブ・その他関係機関の方々に、厚くお礼を申し上げます。

※ 写真集は、二、三ページに掲載しております。

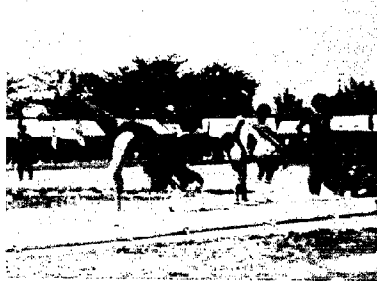

▲ 釣り天狗、お……鯛がつれたぞ

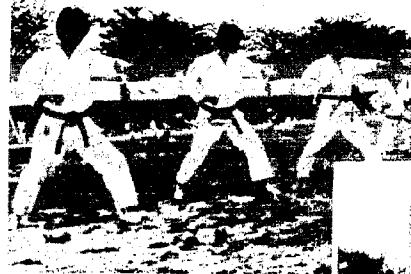

中食休みに、少年銃剣道、空手道、体操、
クラブの模範演技が公開されました。



▲ パパと僕、ママと私
息もピッタリ

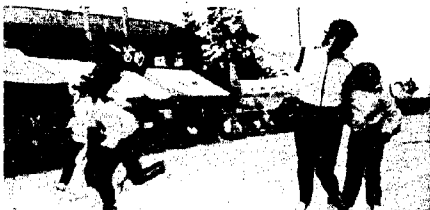

男子 800m 総走

1位	旗屋チーム	1分56秒4
2位	平野チーム	1分59秒0
3位	四番町チーム	1分59秒0

▼ この町の一番は誰

男子

- 1位 四番町チーム 山下一栄選手
- 2位 五番町チーム 高橋一栄選手
- 3位 升岡チーム 鈴木良春選手



▲ 女子

- 1位 四番町チーム 佐野キイ選手
- 2位 上粗チーム 米山美千子選手
- 3位 九番町チーム 畠山佳代子選手



▲ 総合第1位四番町チームに
優勝旗・優勝杯・知事杯等が贈呈さ
れました。



第十一回町民親善
レクリエーション
大会
思い出の
アルバム



▲ 宣誓私たち選手一同は「正々堂々と」元気いっぱい
……前年優勝東町チーム渡辺力選手



▲ 野越え、山越え、川越えて



▲ 大会のトップは消防
団による綱引き

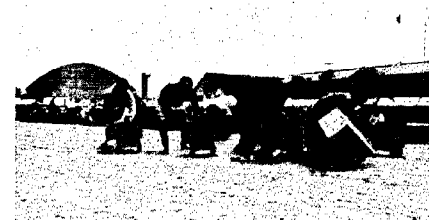

▲ シルバー輸送便



▲ 花いっぱい運動



▲ 女子 400m 総走

- 1位 川崎チーム 68秒4
- 2位 横島チーム 69秒8
- 3位 九番町チーム 70秒4



▲ 小学生による綱引き大会

区長・嘱託員・部落長

研修終る

農家では田植えも終わり、風薫る五月二十三日、二十四日の二日間、町内区長・嘱託員・部落長四十九名参加し、視察研修が行われました。

今回の研修は、巻原子力発電所建設予定地、柏崎・刈羽原子力発電所建設現場を視察いたしました。巻原子力発電所建設予定地では、東北電力から、建設予定の発電所電力の規模などの概要や建設に向けての進行状況の説明を受け、続いて、現在、原子力発電一号機の建設が進んでいる柏崎・刈羽原子力発電所を視察しました。まず、新潟県のわらぶき、雪の結晶を屋根にかたどった原発サービスホールで柏崎・刈羽原子力発電所着工の映画や原子力発電のしくみを見たあと、東京電力の案内で、実際に建設を行っている現場を視察しました。

建設に用いる機械の規模は、どれもみな日本最大級、中でも生コンクリートを練るミキサーは東洋一のもので、トラック一台分の生コンクリートを練るのに一分とかならないとのことでした。そして、

原子力発電所の心臓となる原子炉では、筒ヶ岡ビルの高さのクレールンで工事が進められていました。この原子力発電一号機が完成しますと八十キロワットの電力が供給でき、新潟県全体で仮に使用したとしても余るといふことで、区長さん方は終始驚いていた様子でした。

また、笹ヶ峰国立ダムを視察する予定でしたが、豪雪の影響で交通止のため見学をとりやめましたが、二日間の研修を終らせていただきました。

区長・嘱託員・部落長の方々ご苦労様でした。



広報にしかわ

広報にしかわ

新緑の中で 体力づくりを

春の町民 ハイキング

公民館で春の角田山登山を計画いたしました。ご家族、お友達とお気軽にご参加下さい。

日時 六月十四日(日)
場所 角田山
コース 稲島口→角田山頂→稲島口

交通 小学生三年以上は自転車、他はマイクロバスで送迎集合場所と時間

公民館、午前九時
参加料 一人一〇〇円
その他 昼食とおやつは各自持参
なお、詳細については公民館(電話二三三四番)にご照会ください。

日常生活に定着した家族ぐるみの体力づくり実践活動をはかるため、県教育委員会ではその家族を公認しております。ふるってご参加ください。

内容 家族三人以上で一日一〇分を年間一〇〇日を目標とする。実践種目 ラジオ体操、なわとび運動、ジョギング、野外運動(オリエンテーリング、サイクリング、ハイキング、海水浴、スキーなど)

目標 健康・体力に応じた運動量で、汗ばむ程度
記録 記録カードに自分で記録する。

認定書の交付 各自で公民館へ申請するが、町の推薦を得た実践一〇〇日以上の家族には、認定証を交付する。

その他詳細については公民館(電話二三三四番)までお問い合わせください。

体力づくり

一〇〇日運動

家族みんなで 一汗運動

町営テニスコートが四月にオープンして五十日余りたちましたが、全天候型のテニスコートが町民の皆さんに好評で、公民館の利用者登録台帳には、すでに四百人近い人たちが登録をされました。

コートの利用も土曜日・日曜日

盛況です!!

町営テニスコート

年金積立金還元融資を受けて、町営テニスコートが四月にオープンして五十日余りたちましたが、全天候型のテニスコートが町民の皆さんに好評で、公民館の利用者登録台帳には、すでに四百人近い人たちが登録をされました。

コートの利用も土曜日・日曜日

爽快! 春の町民サイクリング終わる



はもろろんのこと、平日でも家庭にいる主婦や、仕事か休みの人たちが集まり、健康的な汗を流しております。いよいよこれから本格的なテニスのシーズンを迎えますが、お気軽にこのコートをご利用ください。

詳しくは公民館(電話二三三四番)にご照会ください。

去る五月十七日町民サイクリングを交通安全協会、自転車店組合からのご支援で無事に終わりました。今回はAコースが五十四キロメートル(公民館→弥彦→野積→シーサイド→五ヶ浜→角田→公民館)を七十四人全員が完走。Bコースが三十五キロメートル(公民館→堤→角田→シーサイド→五ヶ浜→角田→公民館)を四十人全員が完走しました。

Bコースはお父さん、お母さん

税金はみんなのために使われています!!

私たちが健康で快適な生活ができるように、国や地方公共団体は社会福祉の充実、住宅や道路の整備、教育や科学の振興など幅広い分野にわたって活動しています。これらの活動に必要な費用は、

その社会を構成している私たちがみんなが共通の経費として、負担しなければなりません。これが税金です。

国の活動を表わす昭和五十六年度の一般会計予算は四六兆七、八八一億円ですが、このうち六九%が税金でまかなわれ、次の円グラフのように使われます。

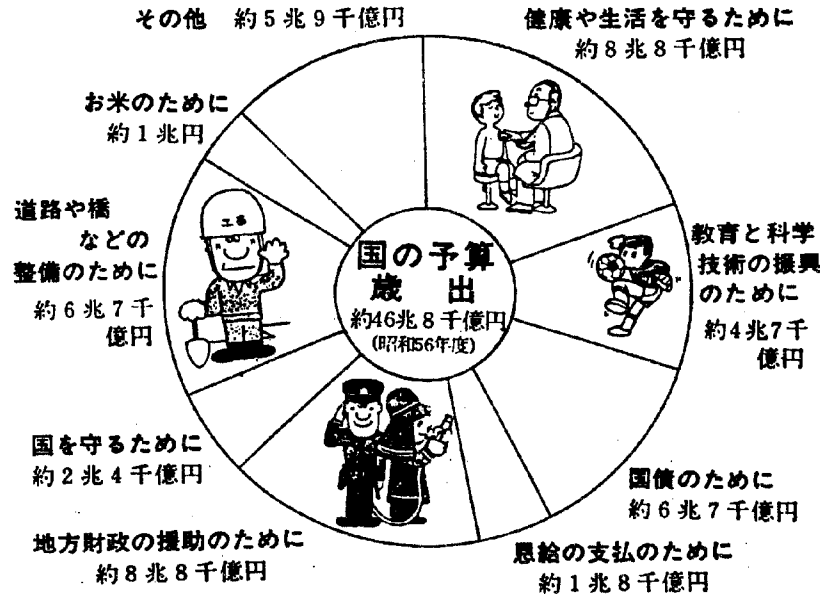

第六回町民ソフボール大会

日時 六月二十八日(日)午前八時
※雨天の場合七月五日(日)

場所 竹園高校グラウンド

チーム編成

①原則として町内部落、職場単位(女子もしくは四十五才以上の男子は適宜補強も可)

②試合は一般の部と女子の部とする。

③一般の部に出場した女子選手は女子の部にも出場することが出来る。

④一般の部のメンバーの中に、女子もしくは四十五才以上の男子

子を三名以上常時出場させる事。

⑤女子の部は女子だけでチーム編成をする。

⑥三十才未満の男子は、出場できない。

○申込場所 西川町公民館 (電話二三三四番)

○参加料 一〇〇円(傷害保険料)

○申込締切 六月二十二日(月)

○代表者会議 六月二十四日(水) 午後七時三十分、公民館

※ なお、毎週火・金曜日午前六時～七時三十分、日曜日午前六時～九時まで、竹園高校グラウンドにおいてソフトボールクラブが練習していますので、多数参加ください。



検診の順序

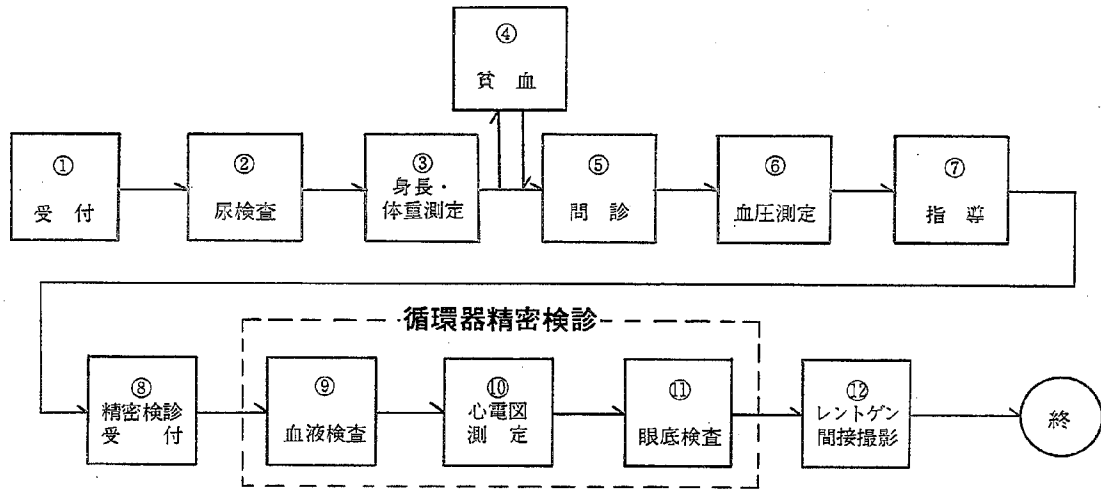

○年令別検診順序

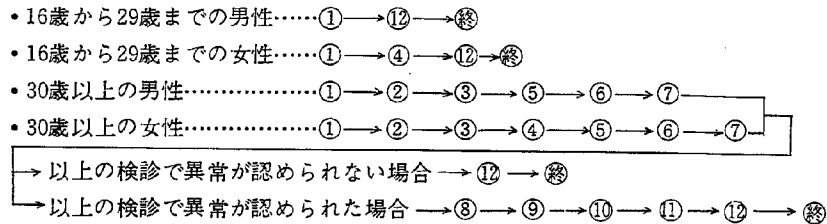

総合検診のお知らせ

年に1度 家族そろって健康診断

総合検診を受けましょう

六月十三日～六月二十日

六月十三日から六月二十日まで総合検診が行われます。この期間内にならず受診するようにしてください。

総合検診は、町民全体の健康管理及び疾病の早期発見・治療のため町が実施する大がかりな検診です。この機会を大切に、家族そろって総合検診においでください。

▽受診上の注意△

- ・受診票を持って、町から配られた受診票を
- 自分の受診票かどうか
- 自分の会場はどこか
- よく確かめて総合検診においでください。
- 受診票をなくしたときやそのほかわからないことがありましたら、係員に申し出てください。

▽検診受付時間△

- 午前九時から十一時まで
- 午後一時から二時三十分まで
- (時間厳守してください)

▽受診票の注意△

受診票は、事務の都合上次のように色分けされています。

用紙の色	字の色	対象者
白	オレンジ色	四十歳以上の男子全員
白	グリーン色	右記以外の全総合検診対象者

受診票に⑤と赤スタンプで押印されているのは、四十歳から六十四歳までの男女の方で、これは事務の処理がやりやすくなるようにしてあるだけです。心配しないでください。

▽その他△

○受診対象者の把握について
皆さんの協力で調査回収しました「世帯調査票」で、役場の欄に○印があった方を総合検診

日程表

月会	日場	(午前 9:00~11:00)			(午後 1:00~2:30)			
		上中下	組、村、組	中三ッ	作屋	西上野	川堀三	関野柄
6月13日(日)	升湯小学校	上中下	組、村、組	中三ッ	作屋	西上野	川堀三	関野柄
6月15日(月)	升湯小学校	新浦	田、村、	大升	渦岡	大与兵衛	関野柄	川堀三
6月16日(火)	鑑郷小学校	押天	付、堂	矢	島	真西下	田、上山	榎中
6月17日(水)	福社会館	一三五	番番番	町、町、	二四六	番番番	七九	番番番
6月18日(木)	福社会館	朝藤	日見	町、町、	千大松	隈正	六新	町、町、
6月19日(金)	福社会館	番川	光、寺、	桑	山	第一区、	第一区、	第二区、
6月20日(土)	福社会館	新平	栄、町、	学、校、	町	第一区、	第一区、	第二区、

対象者とし、受診票を作成しました。

▽検診の日程△

○受診票は大切に
受診票は検診を受けるための大切なものです。
・破損したり
・よごしたり
・折り曲げたり
しないようにしてください。

※なお、疑問や連絡がありましたら役場保健衛生課(電話三二二一番内線二番)へお知らせください。

検診の日程は、次表のようになっておりますが、これは、集中的に混雑しないように部落別に区分けしてあります。自分の部落はどこか確かめて受診するようにしてください。

なお、自分の検診対象日であっても都合のつかない場合は、会場でもけっこうです。から、かならず受診するようにしてください。



国民年金保険料の免除手続きはお早目!!

お早目!!

国民年金には、保険料を納めることが困難な人のために、保険料が免除される制度があります。失業や少収入で家計が苦しいとか、医療扶助などを受けているとか、経済的な理由で保険料を納められない人は、保険料の納付を免除されることになっています。

あなたがこのような条件にあてはまるときは、「七月三十一日」までに印鑑持参のうえ、役場の住民課国民年金係へ手続きをしてください。

保険料を免除されても、万一の事故などで受けられる障害年金や母子年金などは、納めた人と同様の年金を受けられます。

ただし、老齢年金は免除を受けた期間だけ三分の一に減らされまので、生活にゆとりができれば、すぐに追納するようにしましょう。十年以内の分なら当時の保険料で、さかのぼって納められ、追納した期間の老齢年金は、保険料を納めた場合と同じように計算されます。保険料は、滞納のままにせず、必ず手続きをして下さい。

保険料免除の手続き、追納の手続きなど、詳しいことは、役場の住民課国民年金係に、おたずねください。

ことしの航空防除

その二

このような注意を!! — 危被害防止対策 —



六月二十二日から航空防除が始まります。

- 一、一般住宅地域(鱷、川崎、曾根、旗屋、善光寺などの団地)及び農村地域の散布周辺地域での家屋では、次の点に注意してください。
- (1) 戸締まりをする。
- (2) 早朝の散布中は屋外に出ないようにする。
- (3) 洗たく物は屋外に出さない。
- (4) 家用自動車等は車庫に入れるか、シートやビニール等で覆いをするか、一時区域外に移動して区域内に駐車しないようにする。

- 薬液がかかった場合は、すぐ水洗いしてください。
- (5) 野菜や果物は必ず洗剤で洗ってから食用する。
- (6) 井戸や飲料水などには覆いをすること。
- 二、危被害発生のおそれのある対象物の事前確認を怠りておりません。

- 事務局は西川町農業共済組合、電話二〇三番へご連絡ください。
- (1) 爆音によるもの— 養鶏、乳牛など。また、早朝からの作業のために地域住民には大変迷惑をおかけしますがご理解ください。
- (2) 薬剤によるもの— 養魚、蚕、桑園、杉苗、豆類、十字科作物の幼苗、ビニールの汚点、自動車の一部塗装(自動車修理業者含む)
- 三、家畜の中毒事故や爆音による被害を出さないため次のことに注意してください。
- (1) 散布作業中は、畜舎の窓を閉じないようにしてください。

- (2) 散布当日は、家畜を屋外に出さないこと。
- (3) 牧草又は草地等、家畜の飼料は散布前日までに三日分位を刈り取り、散布直後のものは与えないようにする。
- 四、転作物等水稲以外の作物で、作物の種類、生育時期によって被害を生ずることがあります。被害の徴候は、おむね散布後五日から十日であられるので充分注意してください。
- 五、その他

- (1) エルサンは魚毒性がありますので小さな養魚池、庭池はビニールなどで覆いをしてください。
- (2) 養魚池の水源が、河川水、農業用水を利用している場合は、散布前に十分取水して水路を遮断するなど、特に水位を高めておくこと。
- (3) カモ類(水鳥)は、囲いの中から二日〜三日出さないでください。
- (4) 中古車センターなど販売用及び自動車修理工場の営業用自動車はシートをかけるか、水で洗浄してください。
- (5) ビニールハウスのビニールにもシミを生ずることがあるので注意してください。

西川町病害虫防除協議会

第八回 さつきまつり

西川町さつき会では、町民のみならずから美観をたのしんでいたため「さつきまつり」を開催します。多数観覧ください。

一、とき 六月十三日(土)十四日(日) 午前九時〜夜九時

二、ところ 八幡町金剛寺
三、展示及び即売会
展示品 二百〜二百五十鉢
即売会 会場前に四〜五店の出店による苗木及び園芸品を即売します。

主催 西川町さつき会
後援 西川町公民館

うす味に なれよう!!

成人病予防のために、うす味に慣れて、一日の食塩量を十g以下にしようということがいわれております。それ皆さんとなじみの深い「うす味」をうす味に漬ける方法を紹介します。

- うす味梅干
- 材料 梅 1kg 塩 35度しよ うちゅう百cc しその葉 2kg 塩 50g
- つくり方
- 1、梅は一晩水につけ、水洗いする。洗った後竹ざる等にあげ、半日水切りをする。
- 2、ボールに梅、塩、しようちゅうを入れ、よく混ぜる。これをおけかかめに移して重石をする。

勤労者のみなさんへ

労働組合のない職場に働く人への融資

新潟県労働者信用基金協会の保証を受けると、職場に労働組合のない人も労働金庫から次の融資が受けられます。

詳しいことは、新潟県労働金庫 券支店(巻町本町通三、電話〇二五六七二〜二四二六一)へお問い合わせください。

昭和56年5月15日現在

用途	期間	貸出金利(年)	保証人	担保
生活資金	5年以内	11.50%	親族1名以上	不要
住宅ローン	25年以内	8.05% 8.30% 8.55% 8.80%	親族1名以上	土地建物
多目的ローン	10年以内	8.05% 8.30% 8.55% 8.80%	親族1名以上	不動産

第三回

町民バドミントン大会

トン大会

町民バドミントン大会を、次のとおり開催します。皆さんふるってご参加ください。

日時 七月五日(日) 午前八時三十分開始
会場 西川竹園高校第一体育館
主催 西川町公民館
主管 西川町体育協会
西川町バドミントンクラブ

種目 団体戦
試合方法 予戦リーグ戦、決勝トーナメント戦を採用(参加チーム数により変更もあります)
試合順序 ダブルス、ダブルス、



シングルの順
チーム編成 一チーム四名以上とし、男女の別は問いません。

参加資格 西川町民又は西川町に通勤・通学をしている方に限ります。
表彰 上位の三位まで賞状を授与します。
参加費 一チーム二、〇〇〇円(保険料とシャトル代等)

参加申込み 所定の申込書により、参加費を添えて、西川町公民館に六月三十日(火)までに申込んで下さい。
(練習日) 毎週、次の場所で開催が出来ます。運動のできる服装で、バドミントンラケットと屋内運動靴を持っておいでください。

木曜日 西川竹園高校第二体育館
土曜日 曾根小学校体育館
なお、時間はいずれも午後七時から午後九時までです。
照会先 西川町公民館
電話 二二三三番

六月二十一日

(第三日曜日)

は家庭の日です

- ・家族そろって魚とりや屋外スポーツを楽しみましょう。(水の事故やケガなどをしないように気をつけましょう。)
- ・父の仕事を理解させ、その苦労に感謝し、父と子の絆(きずな)を強めましょう。
- ・時間の大切さを考えあひましよう。

(西川町公民館)

議会情報

月日	事項
五月十五日	西蒲原郡町村議会議長会定例会・弥彦村(議長・事務局長出席)
十六日	巻町・西川町・潟東村地域振興連絡協議会総会・巻町(議長外十九名出席)
二十三日	鎧郷保育園竣工式(議長・副議長・藤田・本間・込山・樋浦・渡辺・泉井・石黒・田村・池田・岡田・二村各議員出席)
二十四日	曾根小学校運動会(込山・高橋(三)・渡辺・二村各議員出席)

プラネタリウム

放映おしらせ

- とき 六月二十日 午後七時三十分から
- ところ 福祉会館
- 内容 夏の夜空
- ・天の川
- ・七夕物語
- ・この名人オルフェス物語
- ※ 家族そろっておいで下さい。(西川町公民館)

企業課が

浄水場に

移転しました

六月一日から企業課が浄水場に移転しました。ご用の方は浄水場においでください。
電話 二二四四
二二〇三
よろしくお願ひします。

ガス事業法に基づく消費機器及び内管検査等の日程表

検査対	月	7																												
象地域	日	10	11	12	15	16	17	18	19	22	23	24	25	26	29	30	1	2	3	6	7	8	9	10	13	14	15	16	17	
名	町																													
鎮島																														
川崎																														
新茶町																														
学校町																														
水道町																														
鎮																														

ガス消費機器等の検査の実施

六月十日から企業課職員が、ガス事業法に定められたガス消費機器の基準に適合しているかどうか、また、室内の内管にガス洩れがないか、お宅に検査に伺いますので、ご協力くださるようお願いいたします。

検査時期は次の日程で行います。

いこいの家 一部休荘

六月二十三日(火曜日)午前中 および六月三十日(火曜日)午前中は、町の行事として中夜身体障害者の集いを実施しますので、西川荘の風呂の使用はご遠慮ください。なお、両日も午後からは普通どおり使用できます。

6月の衛生行事

月日(欄)	種目	対象	場所	時間	備考
10日(水)	日本脳炎予防接種(もれ)	5月の初回接種並びに追加接種 未完了者	福祉会	午後1:30~2:30	通知はがき(問診票) 母子手帳持参
13日(土)	総合検診	上組、中作、中村、三ツ屋、下組	升湯小学校	午前9:00~11:00	該当の日には受診できない方は必ず受診してください
15日(月)		新田、大淵、浦村、升岡		午前9:00~11:00	
		大岡、川西、与兵衛野、坂上、貝原、三角野		午後1:00~2:30	
16日(火)		押付、矢島、天竺堂	窪郷小学校	午前9:00~11:00	
		真田、積島、西伏上、中島、下山		午後1:00~2:30	
17日(水)		一番町、二番町、三番町、四番町、五番町、六番町	福祉会	午前9:00~11:00	
		七番町、八番町、九番町、東町		午後1:00~2:30	
18日(木)		朝日町、千原町、藤見町、大正通、成屋、松崎		午前9:00~11:00	
		六分、見常、新川		午後1:00~2:30	
19日(金)		善光寺、桑山、川崎		午前9:00~2:30	
		蔵第1区、蔵第2区、蔵第3区、水道町、(役場職員)		午後1:00~2:30	
20日(土)		学校町、新茶町、平野		午前9:00~11:00	
25日(木)	乳児産婦健康相談	①S56年4月生まれと母親 ②前回未受診者		午前9:00~11:00	母子手帳持参
	3才児検診	①S56年4月5月6月7月生まれ ②前回未受診者		午後1:00~2:30	
26日(金)	三種混合予防接種(もれ)	初回接種並びに追加接種未完了者		午後1:30~2:30	通知はがき(問診票) 母子手帳持参
29日(月)	献血	16才~64才の希望者	役場	午前9:30~3:30	約30分の昼休みがあります。

春の消防演習 実施について

鴻東村では、次の予定で消防演習を実施しますので、ご了承願います。 日 時 六月十四日(日)午前七時頃 演習召集信号(サイレン)及び警鐘)

町民のうごき



おめでた



ご結婚

石川 裕美 浩 中村 深川 歩 巧 修 浩 美濃井 裕美 浩 石川 裕美 浩 中村

石黒喜八郎 (中野) 令 赤川 弘毅 (倉島) 京子 鈴木 高志 (柏) かず子 田中 良夫 (傳川) 節子 田中 ツル 石黒喜十郎 下 山

赤川 辻家 川崎 鈴木松三郎 鯨 二