

# 広報 にしかわ

1979  
3/25

第230号

□ 発行 / 新潟県西蒲原郡西川町役場 □ 編集 / 総務課 □ 毎月10日・25日発行



涙ぐんではいけないわ  
おこつてはいけないわ  
若葉のようにやさしい  
あなたには笑顔が  
一番似合う

「じゃあまた明日ネ」

そんな約束カワイイわ  
あなたはいつも

天使でいてほしい

笑顔の美しい

天使でいてほしい

—あすか—

## 本号のおもな内容

- 二面 三画
- 三画 54年度予算決まる
- 四画
- 五画 鑑郷小学校校舎完成
- 六画 曾根小学校校舎着工
- 七画 交通安全家庭の日
- 八画 年金のお話、税のお知らせ
- 九画 ひろば、1・2の3ちゃん
- 十画 新潟県議会議員選挙について
- 十一画 水道料金上がります
- 十二画 お知らせ

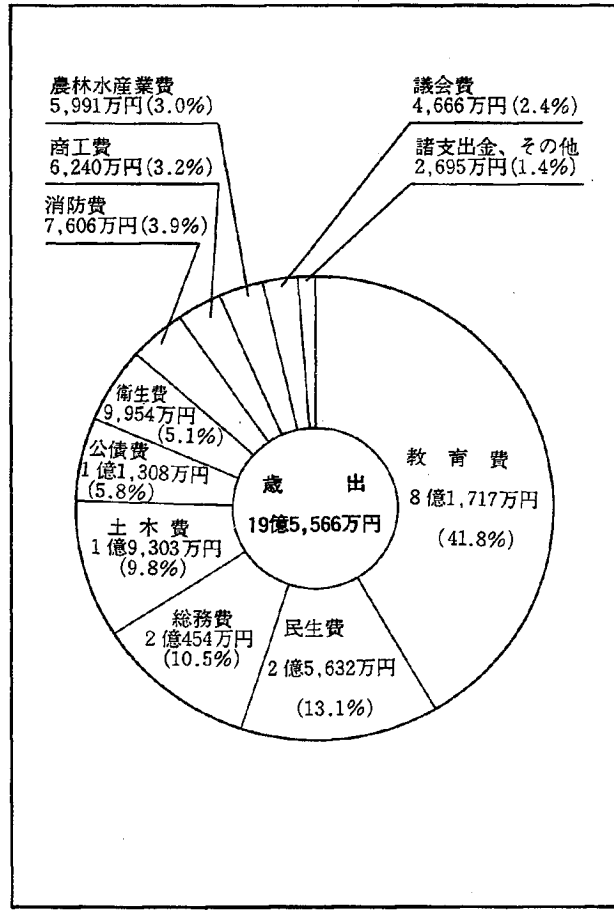

目的別に歳出をみると、学校教育や野球場などの事業のため

教育費が全体の四一・八%を占めており八億一千七百七十七万円となっています。次いで民生費が二億

五千六百三十二万円、総務費二億四百五十四万円、土木費一億九千三百三十三万円の順となっています。

## 歳出

学校・野球場・道路整備等

# 今年の大きな事業

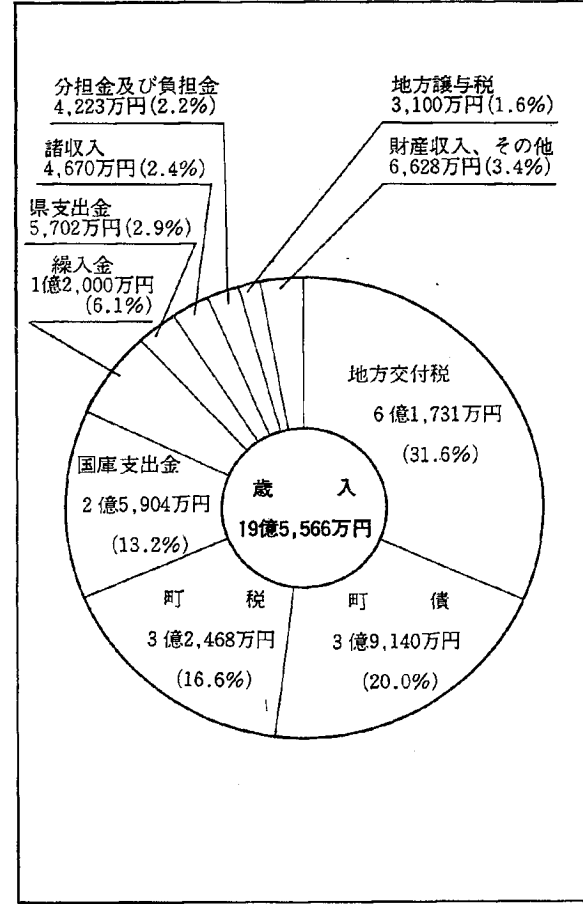

西川町の五十四年度予算は三月定例議会において議決され、一般会計の予算規模は十九億五千五百六十六万二千円となり、前年度に比較して十四・二%の伸びとなりました。

予算編成にあたっては、健全財政の確保を図り計画的な事業の執行、将来の財政硬直化の要因の

抑制を図る  
 ・ 国・県補助金対象事業を優先的に実施し社会投資の充実を図ることを目標として、住民からの要求に十分対処しながら、経費節減に力を入れると共に、効率的な運営を目指して編成しました。

歳入についてみると地方交付税が六億一千七百三十一万円と最も多く歳入全体の三割以上を占めています。地方交付税とは、地方公共団体が自主的に事業を遂行し財産を管理することができるように、そのために必要な経費と標

● 曾根小学校 校舎建築  
 昨年の夏、屋内体育館が完成しましたが、校舎については、国の公共事業促進に伴う補正予算により、五十三年度、五十四年度の2か年事業として、鉄筋コンクリート造り四階建て延面積四千二百四十六平方メートル(渡り廊下を含む)を建築することになりました。予算額は、五十三年度 七千四百三十五万円、五十四年度 四億二千五百四十六万円となっております。



● 曾根小学校 校舎建築

● 町民野球場  
 年々スポーツ人口が増えている中で、西川町でも野球が盛んに行われており、従来から野球場建設の

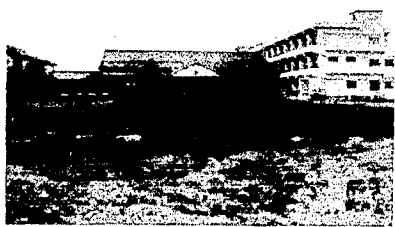

● 鍛郷小学校 体育館建築  
 新しく造られる体育館は、鉄骨造り平屋建て延べ面積九百四十七平方メートル(渡り廊下含む)で校庭内通路および教職員等の駐車場舗装工事も計画しております。予算額は一億三千六百二十八万円となっております。

● 町税の内訳 (3億2468万円)  
 町税について前に少しふれましたが、さらに内訳をみると次のようになります。  
 町税の中では、土地や家屋等に課せられる固定資産税が最も多く一億四千八百八十五万円で、次に、個人や法人に課せられる町民税で、固定資産税と町民税の二つを合わせると町税全体の八十五

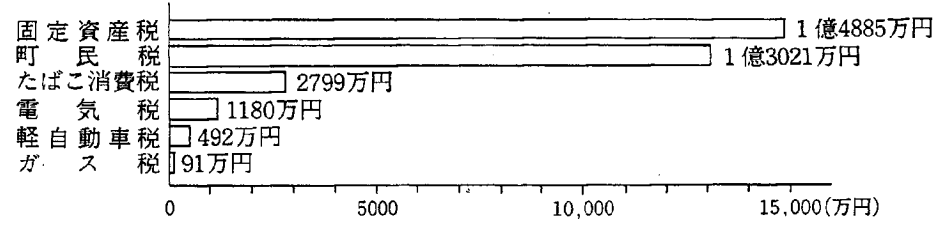

準的な状態において見込まれる税収額を算定し、収入が不足する場合に差額を国が交付する税のことをいいます。  
 次に町の借入金である町債でありますが、道路整備や学校建築等に充てるため、三億九千四百四十万円を計上しました。  
 町税については、前年度と比較して一五・六%の伸びを見込み、三億二千四百六十八万円となり歳入全体の一六・六%を占めています。  
 国・県支出金については、それぞれ歳出に見合う額を計上しました。

・九%となっています。以下、たばこ消費税、電気料等の順になっています。

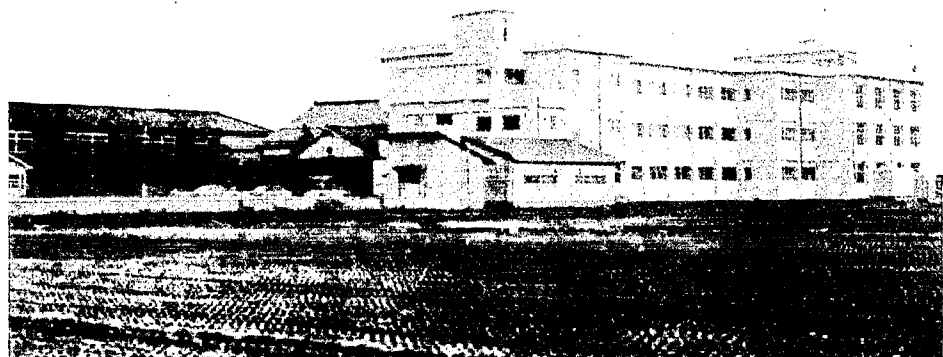

全 景

鏡郷小学校校舎完成!



明るい教室

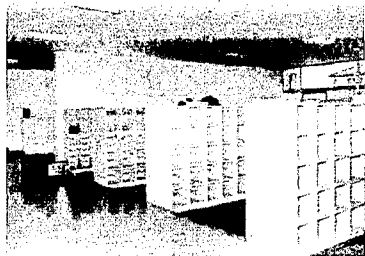

▲広く整理された玄関



▲設備の整った調理室

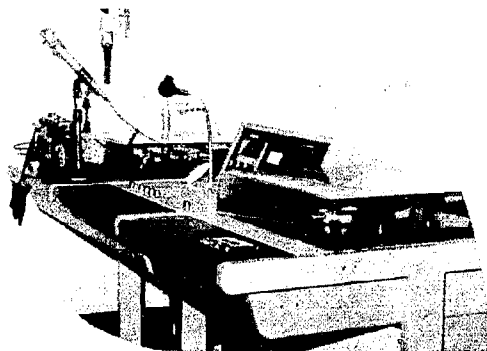

▲スタジオのある放送室



▲静かな感じのする図書室

昨年五月二十三日工事着工以来順調に工事を進めてまいりました鏡郷小学校校舎改築工事が、二月二十八日に関係者のご協力を得て完成いたしました。新校舎への引越しもPTA各位のご協力により三月十二日に無事終わり、新しい設備の中で児童の教育効果が上がるものと期待しております。

記

総事業費 二七六、二八〇千円  
床面積 二、五二一、四平方メートル  
本体工事費 二二二、二〇〇千円  
給排水衛生設備工事費 三三、一〇〇千円  
電気設備工事費 二〇、九八〇千円

性質別歳出

性質別に歳出をみると次のようになります。構成比では普通建設事業費が四十三・二％と最も高く、教育施設や道路整備などの事業費が多くを占めています。次いで人件費が一九・七％、物件費一〇・一％、扶助費九・五％の順になっています。

性質別歳出一覧表

(単位千円)

区分	54年度A 予算額	構成 比%	53年度B 予算額	伸 率 A-B %
人件費	385,392	19.7	376,407	2.3
物件費	198,154	10.1	170,045	16.5
維持補修費	17,545	0.9	3,341	425.1
扶助費	185,947	9.5	180,863	2.8
補助費等	121,404	6.2	116,296	4.4
普通建設事業費	844,138	43.2	726,588	16.2
公債費	113,081	5.8	73,608	53.6
積立金	15,584	0.8	16,763	△7.0
投資及び出資金	117	0.0	96	21.9
貸付金	55,000	2.8	33,600	63.7
繰出金	16,300	0.8	11,251	44.9
予備費	3,000	0.2	3,000	0.0
合計	1,955,662	100.0	1,711,856	144.2

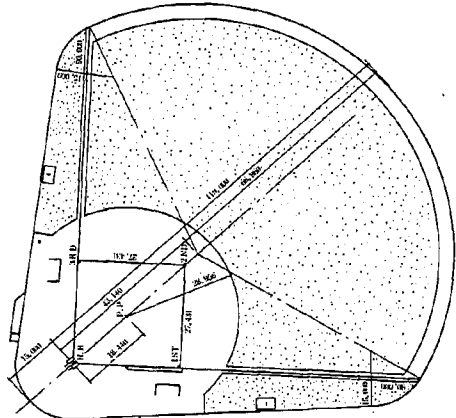

(野球場平面図)

●町道舗装等  
工事請負費  
一億二千二十万円

新栄町から鏡郷小学校に通ずる通学路として西川に橋りよう架設費二千円計上いたしました。町道舗装工事には六千二百万円、町道改良工事には三千万円それぞれ計上いたしました。このほか、悪水路整備事業の補

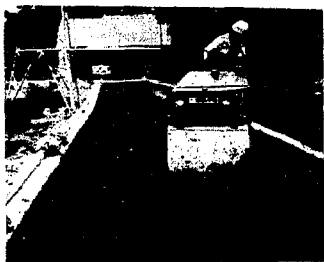

助金一千三百二十万円計上し、生活環境の整備を図ることとしました。

●産業育成資金  
三千五百万円

産業育成資金は、商工業の営業活動の多様化に対処する融資制度として、各方面で利用されていますが、今年もより多く利用していただくため、その拡充をはかりました。

●保健衛生  
事業の  
充実

町では毎年総合検診・乳児検診等を実施し、みなさんの健康管理の助けをしておりますが、より万全を期すため循環器精密検診委託料に百七十四万円、予防接種薬品費に二百一十万円計上し内容の充実をはかりました。



# 曾根小学校校舎

## 改築工事着工!

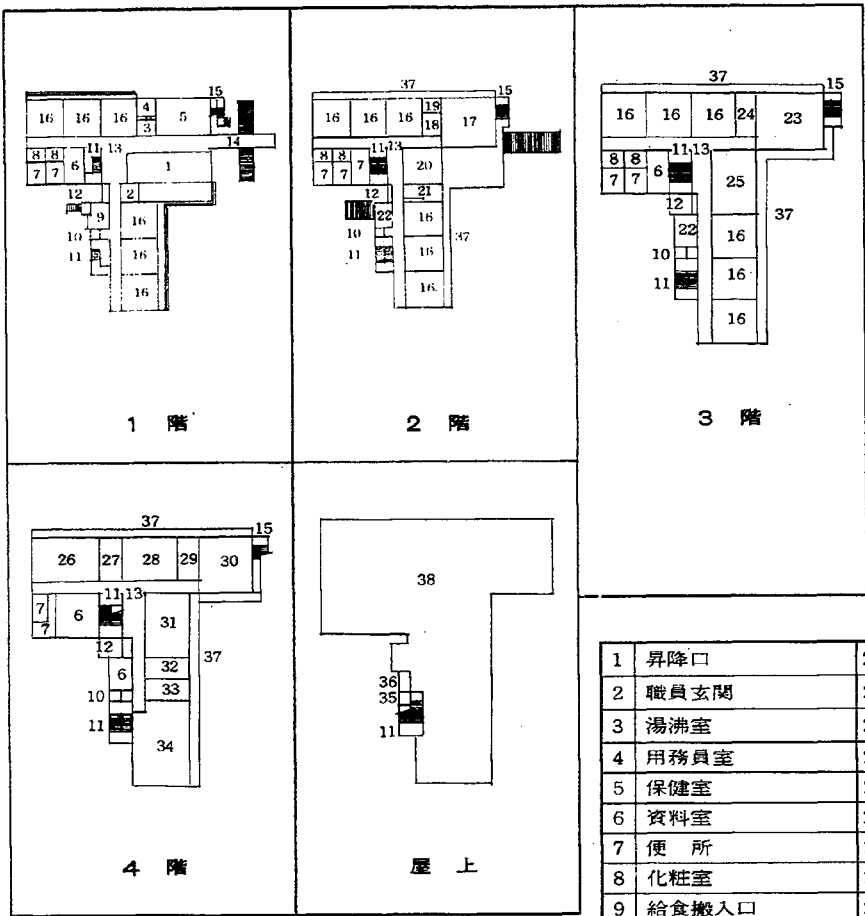

1	昇降口	20	校長室
2	職員玄関	21	更衣室
3	湯沸室	22	記膳室
4	用務員室	23	図書室
5	保健室	24	図書準備室
6	資料室	25	児童会室
7	便所	26	音楽室
8	化粧室	27	音楽準備室
9	給食搬入口	28	図工室
10	リフト	29	図工・家庭科準備室
11	階段室	30	家庭科室
12	水呑場	31	理科室
13	廊下	32	理科準備室
14	渡り廊下	33	視聴覚準備室
15	外部階段	34	視聴覚室
16	C.R	35	オイルタンク室
17	教務室	36	リフト機械室
18	放送室	37	テラス
19	印刷室	38	屋上

曾根小学校校舎改築工事の請負について、二月五日指名競争入札の結果、本工事は巻町(株)水倉組給排水衛生設備工事は西川町(株)志登屋工業、電気設備工事は新潟市(株)川勝電業社、仮設プレハブ校舎建築工事は新潟市大和ハウス工業(株)新潟支店とそれぞれ決まりました。

改築位置は現在の中央管理棟と北側校舎棟を取りこわしその跡地に改築されます。  
規模、内容等については次のとおりであります。  
校舎棟鉄筋コンクリート造り四階建 一階床面積 一、一〇二、五五平方メートル  
二階床面積 一、〇二〇、八平方メートル  
三階床面積 一、〇二〇、八平方メートル  
四階床面積 一、〇二〇、八平方メートル  
塔屋床面積 三九、五二平方メートル  
計 四、二〇四、四七平方メートル  
平方メートル  
渡り廊下棟  
鉄骨造り平屋建  
床面積 四二平方メートル  
仮設プレハブ校舎棟  
軽量鉄骨造り二階建  
一階床面積 一、〇〇三、六八平方メートル  
二階床面積 四一五、六二平方メートル  
計 一、四一九、一〇二平方メートル  
三平方メートル  
工事費 四九七、七六〇千円  
竣工予定 仮設プレハブ校舎棟は、昭和五十四年三月、校舎は、昭和五十四年十二月を予定しています。

### 四月十日(火)

## 交通安全家庭の日

—こどもを交通事故から守りましょう—

春四月は、新入学や新入園のかわいい子が、新しいランドセルやバックを身につけて元気に通学通園する姿が目に見えるシーズンです。残念なことに、幼児以外のこどもの交通事故死の一位は、毎年、幼稚園児と一年生で占められています。雪が消え、こどもの行動範囲が広くなり、とび出しや路上遊戯によるこどもの交通事故が多発する時期となります。

◎自動車の運転者は  
○こどもやお年寄りのそばを通るときはスピードは控え目に、間隔は十分にとつて下さい。  
○こどもは車が好きです。車を動かすときは、そばにこどもが居ないかよく確かめて下さい。  
○スクールゾーン内では、こどもとび出しに注意して下さい。また、いろいろな交通規制がありますので標識や標示に注意してこどもの安全を守ってやりましょう。

◎家族の方は  
こどもの事故のほとんどは帰宅後です。こどもの遊び場所は安全な場所を選んでやり、道路や交通量の多い道路の付近では遊ばせないようにしましょう。また、お子さんと一緒に外出するときは、安全教育の良い機会です。お子さんの手本になり、横断歩道の渡り方や、信号の見方を指導してやりましょう。

◎一般歩行者は  
こどもは、なんでも大人のまねをしたがるものです。大人が交通ルールを正しく守り、こどもの手本になりましょう。危ない歩行や遊びをしているこどもも、横断できなくて困っているこどもを見かけたら声をかけるか、手を引くなどして安全を守ってやりましょう。

## それぞれの持場で

## 生かせ火の用心!

暖かい春の日ざしとともに、あちこちの小道から青い芽がふきだす季節となつてまいりました。毎年この時期は空気が異常に乾燥し、強風の吹く日が多くなり、火災が発生しやすくなり、とび出し火災が頻りに発生しています。また、最近の火災の傾向として特に憂慮しなければならぬことは、火災による死者(特に老人・幼児の割合が高い)が増加していることです。町民の一人一人が注意をして町から火災をささないようにしましょう。

体が危険なことではありません。人間がこゝまで進化できたのは火が使えたからです。要はどのようにならうかです。お宅の家庭では次のようなことではありませんか。  
たばこの投げ捨てと寝たばこはやめましょう  
たばこによる火災は、非常に多く発生しています。  
たばこの投げ捨てをやめるとともに、寝たばこもやめましょう。特に酒に酔っているときは注意してください。

昭和五十四年(新潟県) 春季火災予防運動  
期間 四月一日(日) から七日(土) まで  
期間中毎日午後七時に大サイレン吹鳴と警鐘点打を実施しますのでご注意ください。

家庭防火の秘訣  
家庭にあつて火を取扱うこと自体が危険なことでは必ずしもありません。火の元の点検は?  
おでかけ前とおやすみ前の火の元の点検は?  
外出中の火災は、発見が遅れるために大火になりやすく、また就寝中の火災は死傷者を伴うおそれがあります。外出する時や、寝る前には必ず火の元の安全確認をしましょう。

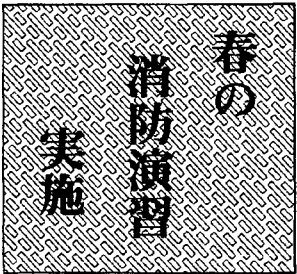

恒例の消防演習を次のとおり実施しますので、町民各位のご協力をお願いいたします。  
◇  
一、期日 4月1日(日)  
二、場所 福祉会館  
三、午前七時に警鐘を点打します。

# 年金権が取りもどせる 特例納付

現在、実施されている国民年金の特例納付制度をご存じですか。この制度は、国民年金に当然加入していなければならなかったのに加入していなかったり、保険料を長いこと納め忘れていたために、将来、老齢年金を受けられない、いわゆる「無年金者」を救済するために設けられた措置です。

特例納付は昭和五十二年七月一日から昭和五十五年六月三十日まで二年間に限り行われます。

保険料額は一月につき四、〇〇〇円で、この保険料を納めることのできる人は、明治四十四年四月二日以降に生まれた「当然加入者」となっています。

なお、次の人は特例納付することができません。

① 国民年金に任意加入している人または任意加入できた期間のある人。ただし、サラリーマンの奥さんで結婚前に「当然加入期間」があれば、その期間については納めることができます。

② 六十五歳以上の人で、すでに老齢年金や通算老齢年金を受け



## 確定申告を

### 間違えたり忘れたときは

○少なく申告していたとき  
所得金額や税額の計算を間違えたため、納めた税金が少なかったり、戻った税金が多過ぎたときには、すぐ修正申告をして、正しい金額に直してください。

早ければ早いほど延滞税などの負担が少なくて済みます。

### 四月一日から

#### 国民健康保険

#### 被保険者証が 変わります

現在使用されています被保険者証が3月31日に期限切れとなり、4月1日からは、新しい被保険者証を使用してください。新しい被保険者証は、今までのピンク色の被保険者証を回収し、黄色の被保険者証を配布します。作業の都合で3月20日届け出分までの処理で作業

ば、税金も早く戻ります。

○申告を忘れたとき  
うっかりして確定申告を忘れた人は、すぐ申告をして納税をすませてください。

早く申告をすればそれだけ延滞税などの負担が少なくなります。

○用紙などは税務署に  
「確定申告書」「修正申告書」「更正の請求書」などの用紙は、税務署にあります。

なお、詳しいことは、お近くの税務署・税務相談室にお尋ねください。

**固定資産課税**  
台帳の  
縦覧期間  
延期

毎年三月一日から三月二十日までの間、固定資産課税台帳の縦覧をしていましたが、地方税法の改正が予定されているため、五十四年度に限り固定資産課税台帳の縦覧期間を四月九日から四月二十八日まで延期することになりましたのでご了承ください。



## 伝達講習会に 参加して…

押付 保健委員

部活中心部にある活動の場は、押付公民館である。健康で明るい家庭を目指して、各組ごと一人ずつの保健委員が会合のある度に、している。先月、連休の一日を、伝達講習会を計画したところ、心配をよそに36名と大勢の参加者があつた。4グループに分かれて実習、和気あいあいのうちにユズミ

そのおいしい香りがたまたま、さばのゆずみそかけ」とポリウムのある、あげ団子カレー煮」がさっぱりした味の「大根即席」が出来上りみんなで会食、ちよつとした工夫と手を加えれば味の変化と栄養のバランスがとれた食事が出来るのだと痛感した。午後からは映画「中学生の性と愛」「性のめざめ」を見て頂き、それについての話し合いが持たれ4グループに分かれ熱心な話し合いがあり種々な意見が出された。その中の二、三をあげて見ますと「中学生の性と愛」では、子供の事を母親にまかせきりであったが、中学生位になると父親の一声があつてもよいのではないか。自分の子供を信用しすぎて、悪い事は他人にかぶせている。子供の気持を親が理解していない。がみがみも良くない。いけれど放任しすぎもよくない。「性のめざめ」では、テレビや雑誌の影響が大きい。また友達同士で話し合い等で覚えて行く。男のコレット、たけのこ、ほうれん草とろろ芋、こんにやく、その他の原因になることがあります。

小児ぜん息の気があつて、医者から注意をうけています。急に咳こんだりして泣くので家での注意を教えてください。

また、乳児期に湿疹、ストロフルスが強かった場合、慢性湿疹が現在も続いている場合、むしろ、へん桃炎があるるとぜん息が起ることがありますので完全に治しておくべきです。

ぜん息はアレルギーによって起る呼吸器病ですから、アレルギーの原因をまず医師から決定してもらい、それを身のまわりから、できるだけ排除することが大切です。原因は沢山あり、人によつて違います。たとえば、部屋のほこり、家畜(ねこ・犬・小鳥)の毛、枕(そばがら、鳥の羽)、煙、畳、ひのきの匂、絹、かび、だに、花粉などさまざまあります。また、食へ物では卵、牛乳、そば、チヨ

医師からいわれた原因を日常生活から取り除くことは大変むずかしいことですが、努めて遠ざけることです。また極く少量ずつ、そのものに慣らししていく方法もありますから医師に相談してください。食へ物は熱を充分加えるとアレルギーのものになる有害物の力を



医師からいわれた原因を日常生活から取り除くことは大変むずかしいことですが、努めて遠ざけることです。また極く少量ずつ、そのものに慣らししていく方法もありますから医師に相談してください。食へ物は熱を充分加えるとアレルギーのものになる有害物の力を



町長 直通 3115

住みよい西川町にするため町長に「こんなことを聞いてみたい」「こんな意見を言ってみたい」とお考えのかたはお気軽に電話ください。

▼毎月第一火曜日  
午後五時から五時二十分まで  
▼電話 三二一五番

4月は3日です

# 新潟県議会議員選挙

## 投票日 四月八日

(午前七時～午後六時)



四月八日は、新潟県議会議員選挙の投票日です。四年間の県政を担当する人を選ぶ大切な選挙です。

「自分の眼でよく確かめ、言っていることをよく聞き、他人まかせでなく、自分で判断し、自分の信ずる一票を投じましょう。」

### 投票の日時

四月八日午前七時から午後六時まで

### 投票の場所

あなたに投票に行っていたかどうか、入場券に記載されている投票所へ行ってください。

投票区名	投票所の場所
第一投票区	鎧郷保育園
第二投票区	西川町役場分館
第三投票区	西川町役場
第四投票区	升潟小学校
第五投票区	貝柄事務所

### 投票所入場券

投票所入場券は、区長さんを通じて三月二十七日ころに配布します。

なお、配られた入場券を誤ってなくした場合は、投票所へ行ってください。

「入場券をなくしました」と申し出れば投票できます。入場券をなくしたからといって投票を棄権しないようにしてください。

### ※ 町内で住所を移した人

三月十二日までに転居届をされた方は、新住所に属する投票所で投票できますが、三月十三日以降に転居届をされた方は、前住所に属する投票所で投票することになります。

### ※ 県内で住所を移した人

当町の選挙人名簿に登録されている人で、昨年十二月八日以降に西川町から県内の他の市町村へ転出した人は、現在住んでいる市町村から居住中の証明書をもらって投票に来てください。

### ※ 不在者投票のできる人

簿に登録されている人で、昨年十二月十三日以降に西川町へ転入届を出した人は、役場の住民課で証明書を発行していただきますので、それをもって前住所の市町村へ投票に行ってください。

### ※ 不在者投票のできる人

投票は投票日に投票所で投票するのが原則ですが、当日(四月八日)次のような理由で投票所へ行って投票できない人は、三月二十七日から四月七日まで不在者投票

ができます。また、入場券も持つてきてください。

### 一 西川町以外の市町村で職務

または業務に従事中であるべき者

二 やむをえない用務や事故のため、西川町以外の市町村に旅行または滞在中であるべき者

三 病気、ケガ、妊娠、不具もしくはお産のため、歩くことが著しく困難であると予想できる者

なお、手続きに必要な用紙類は町の選挙管理委員会に備えてありますから、「印鑑」を持っておい

### 郵便による不在者投票のできる人

種類	身体障	心臓、じん臓、呼吸器の障害	二級以上の障害
手帳の種類	一級も二級も	一級も二級も	一級も二級も
障害の種類	両下肢もしくは一肢	両下肢もしくは一肢	両下肢もしくは一肢
障害の程度	一級も二級も	一級も二級も	一級も二級も

### ＝郵便による不在者投票手続順序＝

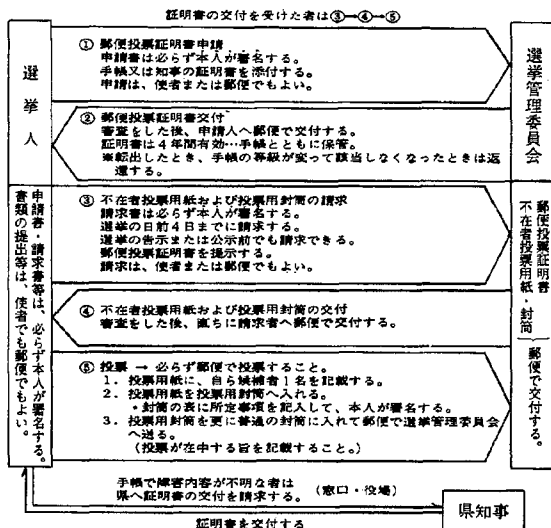

### ※ 郵便による不在者投票

郵便による不在者投票を行う人は、四月四日までに不在者投票用紙の交付請求をしなければなりません。

なお、不在者投票用紙を請求するには不在者投票証明書の交付を受けていなければなりませんので、手続きの終わっていない人は至急手続きをしてください。

### また、昭和五十年にこの証明書の発行を受けた人は、有効期間の四年間が満了の時期ですので、今自分の持っている証明書をよく確かめて、至急再交付の手続きを受けてください。

### ※ 立会演説会

四月五日(木曜日)午後七時から曾根小学校の体育館で行われます。

### ※ 開票の場所および開始時間

〇場所 西川町役場議場

### 〇開始時間 午後七時三十分

### ※ 選挙の問い合わせ

選挙に関する問い合わせは、西川町選挙管理委員会事務局(西川町役場 TEL三一一一)へお願いします。

### 白バラは明るい選挙のマークです

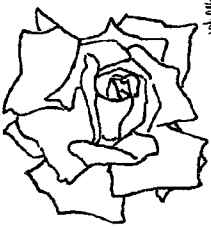

### 第十五回

## 婦人バレーボール大会終わる

毎年盛大に行われている婦人(ママサン)バレーボール大会が去る三月十一日(日)曾根小学校体育館で開催されました。館内では百数十名のママサンの熱戦にチビっ子応援団の応援が響いていました。この声援にママサンもハッスルしその活躍ぶりは、テレビの実況中継を見るようでした。最後に「この先もこの大会を続けよう」と笑顔で別れていきました。

### 〇成績

- 優勝 六分チーム
- 準優勝 ハッスルチーム
- 三位 真田チーム
- 四位 横島チーム
- 五位 押付チーム

### 第五回

## 郡婦人バレーボール大会

### 健闘三位

健康な身心の保持増進と郡内婦人の親善を図る第五回郡婦人バレーボール大会が四日、黒埼町総合

## 水道料金が上がります

水道料金は、五十三年度から五十七年度までの五年間、毎年度料金を値上げすることになっております。

五十四年度四月から(五月徴収分から)次の料金となります。

種別	用途	基本料金		超過料金 (1m <sup>3</sup> につき)
		水量	料金	
専用	一般用	1ヶ月につき 8m <sup>3</sup>	656円	110円
	浴場営業用	100	4,500	61
	臨時用	1件につき 25	3,080	110
共用	一般用	1世帯につき 8	550	110

### プラネタリウム

三月二十日は休館日です。放映はしません。



### 四月の役場事務相談

役場事務に対する意見・要望、苦情などについて、お気軽にご相談ください。

相談員 石黒壽十郎氏

▼とき 四月三日・十七日 午後一時から午後三時まで

▼ところ 西川町役場

相談員 石黒壽十郎氏

### 一心配ごと相談

毎月曜日午後1時から午後3時まで  
とことろ 老人いこいの家「西川荘」  
※ 心配ごとは、秘密・無料。お気軽においでください。  
[4月の相談員]  
5日 高井熊雄氏 伝川幸松氏  
12日 高井熊雄氏 坪井巳之三郎氏  
19日 高井熊雄氏 赤川幸平氏  
26日 高井熊雄氏 高橋玄恵氏



〈ぼくの作品〉



小野塚 淳くん  
すもう

すもうあそびで先生をたおした  
ようすを大変元氣よくかけていま  
す。まわりの友達のようにすもよく  
かけています。  
色のぬり方もよく工夫されてい  
ます。

指導 赤川マチ子先生



●お知らせ●  
停電のお知らせ

作業のため次の区域で停電いたします。ご迷惑を  
おかけしますがご了承ください。  
日時 四月三日 午前九時～午後二時  
(升岡工場団地の一部)  
四月四日 午前九時～午後二時  
(天竺堂の全部、下山の一部)

ねんきん

3月中に……

○60歳になる人(大正8年3月2日～大正8年4月1日生まれ)は、保険料を納め終わりました。老齢年金は、原則として65歳から請求することになります。60歳以上で希望すれば年齢を繰り上げて請求することができます。この場合、年金額が希望する年齢によって次の表のとおり減額されます。

●減額率

希望する年齢	減額率
60歳以上61歳未満	0.42
61歳 ♪ 62歳 ♪	0.35
62歳 ♪ 63歳 ♪	0.28
63歳 ♪ 64歳 ♪	0.20
64歳 ♪ 65歳 ♪	0.11

◎3月～4月の衛生行事

月日(曜)	種 目	対 象	場 所	時 間	備 考
3月28日(水)	糖尿病相談会	糖尿病検診受診者で糖尿病型・境界型の人	福祉会館	午前10:30～午後3:00	昼食(ごはんだけお持ちください)
4月1日(日)	保健委員研修会総会	各町内部の保健委員 全員	福祉会館	午前9:00～午後3:30	筆記具・エプロン 昼食のごはんを持参
6日(金)	百日ぜき・ジフテリア・破傷風三種混合予防接種	①S 51年7月日～S 52年6月30日生まれ ②前回未完了者	福祉会館	午後1:30～3:00	第1期2回目 母子手帳持参
11日(水)	婦人検診	全町希望者	福祉会館	午前9:30～11:00 午後1:00～2:00	料金無料
13日(金)	胃部検診	全町希望者	升湖農協	午前8:30～10:00	料金無料
13日(金)	ポリオ生ワクチン投与	①初回S 53.1.1～6.30生まれ ②追加S 52.7.1～12.31生まれ ③ 前回未完了者	福祉会館	午後1:30～3:00	母子手帳持参
14日(土)	胃部検診	全町希望者	鎗郷農協	午前8:30～10:00	料金無料
15日(日)	胃部検診	〃	福祉会館	〃	〃
15日(日)	胃部検診	〃	〃	〃	〃
16日(月)	犬の登録と狂犬病予防注射	全町の飼い犬	貝原事務所 升湖事務所 養馬農協 西川町役場	午前9:30～10:00 午前10:30～11:00 午前11:30～12:00 午後1:00～2:30	時間厳守 印章持参

○70歳になる人(明治42年3月2日～明治42年4月1日生まれ)は、老齢福祉年金を請求しましょう。ただし、5年年金をもらっている人は請求できません。

グラウンド利用の  
皆さ〜ん!!

四月分の「グラウンド」使用抽選会は、三月二十九日午後七時三十分より、福祉会館でおこないますので利用代表者は出席してください。

氏名 年齢 死亡 世帯主 部席

内藤恵知郎 75% 本人旗屋  
高橋武夫 71% 清一 旗屋  
五十嵐シマ 74% 孫一郎 旗屋

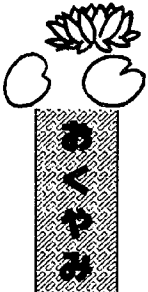

氏名(旧氏名) 世帯主 部席

田辺勇治 田辺安太郎 三角野  
(小林)文江  
真島 守 真島 守 旗屋  
(五十嵐)治子



氏名 生年月日 保費者 部席

高橋亮子 % 正気 千陽町  
渡邊晋 % 新一 旗屋  
本間忠晴 % 新一 旗屋  
島田雪恵 % 福明 東町  
真島益美 % 真 押付  
加勢俊幸 % 長一 山下



町民のうごき