

□ 発行/新潟県西蒲原郡西川町役場 □ 編集/総務課 □ 毎月10日・25日発行

第21回 町民野球大会

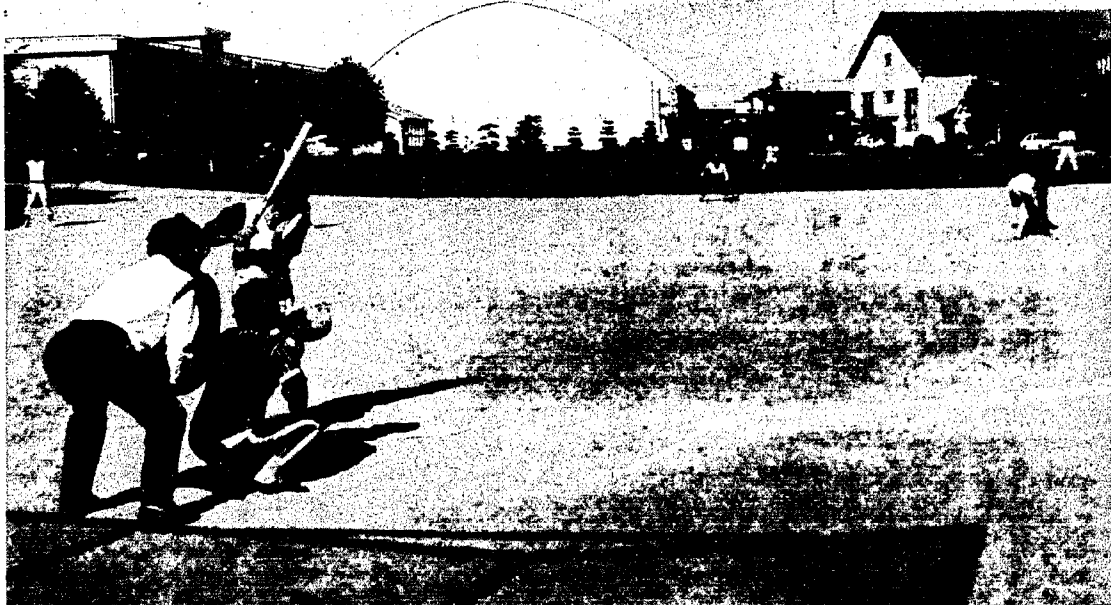

—写真 準決勝 貝柄 vs 四番町—

去る八月十五・十六日、西川中学校グラウンドで行われた第二十一回町民野球大会は、二十七チームが参加し二日間の激戦を繰り広げました。
猛暑炎天の下で、各チームとも日ごろの練習の成果を遺憾無く発揮、好試合が続出しました。その結果、貝柄チームの優勝で第二十一回の町民野球大会の幕は降りました。

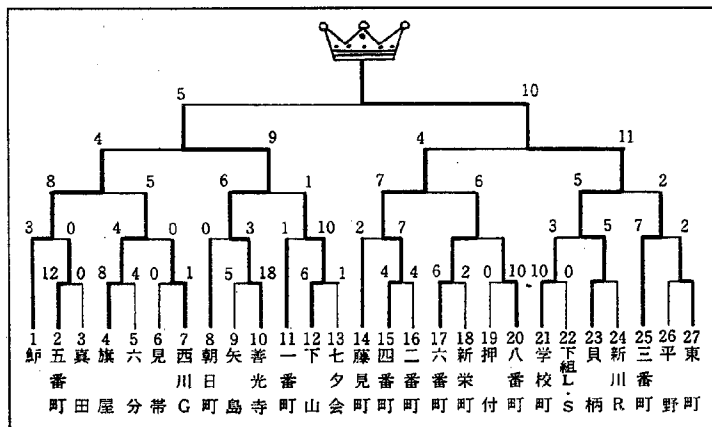

知ってますか?

— 検察審査会制度 —

◎ 検察審査会とは?
 検察審査会は、国民の代表として衆議院議員の選挙権を有する者の中から「くじ」で選ばれた十一人の検察審査員で構成され、検察事務に国民の意志を反映させて、その適正を図る一方、犯罪のかけに泣く被害者を保護することを目的として設けられ

一 検察官のした不起訴処分の場合を審査すること
 二 検察事務の改善について建議・勧告すること

◎ 審査の方法は?
 検察審査会は、犯罪の被害者等から検察官のした不起訴処分に納得ができないとして審査の申立てを受けたとき等は、検察庁から事件の記録を取り寄せて調べ、必要に応じて証人を尋問し、犯罪の現場を見分し、また法律や医学その他専門的事項については、それぞれの専門家の助言を求めたりしてその不起訴処分が相当であるかどうかを審査します。

審査の結果、不起訴処分は相当でないという結論に達したときは、その旨の議決書を作成し、事件を不起訴処分にした検察官を指揮監督する検事正に送付して再考を促します。

検事正は、その議決書を参考にして事件を起訴すべきであると考えたときは、あらためて起訴の手続きをとるようになります。

そのほかに、検察事務について改善すべき点があると判断したときは、その旨の議決書を作成して検事正に送付し、これが改善について建議・勧告することもできます。

◎ 審査の申し立ては?
 犯罪の告訴・告発をした人や犯罪によって害を被った人で、検察官の不起訴処分に不服の方は、審査の申し立てをすることができま

なお、申し立ての手続き等につ

公民館 行事の結果報告

- 去る八月十五・十六日に行われた公民館主催の大会の結果は次のとおりです。
- ▽第二十一回町民野球大会
 - 一位 良柄チーム
 - 二位 善光寺チーム
 - 三位 鯉チーム
 - 四位 四番町チーム
 - 〇敢闘賞 渡辺政喜
 - 〇殊勲賞 小林栄一
 - ▽第五回町民囲碁将棋大会
 - 〇将棋の部A級
 - 一位 浦井広治
 - 二位 小林 稔
 - 三位 筒井俊雄
 - 三位 小林久一
 - 三位 上原十一
 - 〇将棋の部B級
 - 一位 石川 武
 - 二位 小田利信
 - 三位 樋浦真須夫
 - 三位 佐藤信次
 - 〇囲碁の部
 - 一位 佐藤昭吾
 - 二位 栢盛福松
 - 三位 南須原晃
 - ▽第一回町民水泳大会
 - 〇四十才以上の部 (二五m)
 - 一位 宮川喜政 一六秒四
 - 〇三十九才以下の部 (五〇m)
 - 一位 高橋 信 三六秒三

(敬称略)

今年が初めての大会もありましたが、来年も今年以上に盛り上がるよう、多数の参加をお願いします。

9月の役場 事務相談

役場事務に対する意見・要望・苦情などについて、お気軽に相談においでください。

相談員の自宅の電話番号は2512番です。電話によるご相談も歓迎します。また、いつでも、どこでもお会いになったとき、お気軽にご相談ください。

▶とき 9月6日(火) 午後1時から
 9月20日(火) 午後3時まで

▶ところ 西川町役場

▶相談員 石黒喜十郎氏

税の知識

ガス税のあらまし

〇ガスの使用に対しては、料金を課税標準としてガス税がかかります。

ガス税は、ガスの使用者を納税者とする消費税で、ガスの使用地所在の市町村が課税します。

ガスを使用する者は、非課税規定及び免税点制度の適用を受ける者以外はすべて納税義務者となり、使用者が国であっても地方公共団体であっても課税されます。

ガス税の税率は、百分の二です。この税率は、一定税率といって市町村が任意に変更できないことになっています。

低所得者の税負担を軽減する趣旨から、同一場所に使用するガスの一ヶ月の料金が四、八〇〇円以下である場合は、課税しないことになっています。

また、ガス製造に直接使用するガス、教育・学術研究に使用するガス、保育所・心体障害者施設・養護施設等に直接使用されるガスは課税されません。

ガス税は、ガス会社等(当町は公営企業のため企業課)が毎月料金を集納する際に合わせて徴収し、税金相当部分を町へ申告納入することになっています。

毎年町へ収入されるガス税は、次のとおりです。

昭和四十九年度 一、〇二六千円
 昭和五十年年度 一、〇〇二千円
 昭和五十一年度 一、〇〇六千円

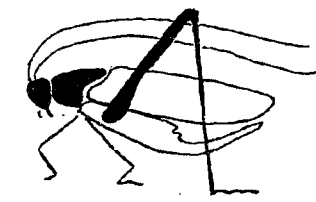

青色申告のすすめ

皆さん既にご存知のとおり、現在の税制は、自分の所得や税額を自分で計算して納税する申告納税制度が採用されておりますが、正しい申告と納税を行うためには正確な記録が必要なのは申すまでもありません。皆さんの中には「記録をする」ということを非常に大変な作業と考えている方が多いようですが、所得税の青色申告のために、特に「簡易帳簿」による記録が認められており、簡単に決算までできる仕組みになっております。

青色申告を行いますと税金の面でいろいろ有利な取扱いが受けられることになっております。

青色申告ができる人は、事業所得(商売や農業など)、不動産所得

皆さん既にご存知のとおり、山林所得のある人です。

- 青色申告の特典
 - ◎ 青色申告をすれば、次のような特典が受けられます。
 - ◎ 青色申告をしている人は、一律に十万円を所得金額から控除することができます。
 - ◎ 事業を営んでいる人の配偶者や十五歳以上の親族で、その事業にもつぱら従事している人に支払った給与は、その全額が必要経費になります。
 - ◎ 売掛金や貸付金の貸倒れに備えて、年末の売掛金や貸付金などの五・六パーセント(金融業は三・三パーセント)までの金額を、貸倒引当金として必要経費にすることができます。
 - ◎ 年末の商品などのたな卸高の二・四パーセント(特定商品は五パーセント)までの額を価格変動準備金として必要経費にすることができます。

このほか、「みなし法人課税の選択」や「純損失の繰越し、繰戻し」など、三十六の特典があります。

● 青色申告をはじめるとは、むずかしい手続はいりません。税務署に「青色申告承認申請書」の用紙がありますから、これに必要な事項を記入して、税務署に提出してください。

主婦のパートと税金

最近では、パートで働きたいという主婦が多くなっています。そこでパート収入と所得税の関係について説明してみよう。

奥さんのパートによる収入が年間七十九万円(月平均六万五千八百円)以下で、ほかの所得がない場合には税金がかかりません。また、収入が年間七十万円(月平均約五万八千円)以下であれば御主人の所得から配偶者控除が受けられます。

詳しいことは税務署、税務相談室にお尋ねください。

代表電話 〇二五六七二二二 三五五

住みよい西川町にするため町長に「こんなことを聞いてみたい」「こんな意見を言ってみよう」とお考えのかたはお気軽にお電話ください。

▼毎月第一火曜日
 午後五時から五時三十分まで
 ▼電話 三一一五



9月は6日です

台風到来 シーズン

第二室戸台風以来、幸いにも県内に大きな被害をもたらすような台風は来ませんでした。

しかし、いつ再び大きな勢力を持った台風が襲ってくるかわかりません。大きな台風が襲来すると、暴風や豪雨による河川のはん濫、家屋の倒壊など多くの被害がでることが予想されます。

台風に備えるため、普段から十分な心がけや準備が必要です。

- ① 台風情報に十分注意する。
- ② 災害時には隣近所の人と協力して避難できるように、事前に話し合っておく。
- ③ 停電に備え懐中電燈・ラジオ・トランジスタラジオ等を用意しておく。
- ④ 自宅付近の地形からみて、どのような災害が起こるかよくはあきしておく。
- ⑤ 安全な避難場所と避難路を確

かめておく。
⑥ 各家庭で、避難の準備として次のようなものを用意し、非常袋などに入れておく。

- 食糧を二・三食分と飲料水
- ロープや帯(子供を背負ったり、浸水地帯を避難したりするときに使う)
- 下着などの着替えを二・三着
- トランジスタラジオ
- 懐中電燈・ラジオ・マッチ等
- 医薬品(家庭に救急箱と救急薬品を備えておく)
- ⑦ みぞや下水は流れを良くしておく。
- ⑧ プロパンガスのボンベは、倒れたり、浸水のときに流されたりしないよう、しっかりと止めておく。

▽電線の破損に注意△

- ① 引込線がたるんでいたり、破損していたりすると、屋根や雨どい等に触れて漏電し、感電や火災など思わぬ事故を引き起こすので、事前に電力会社に知らせ、修理しておく。
- ② 風で折れたり、電線にふれたりするおそれのある木の枝は、切り落としておく。
- ③ テレビのアンテナはピンと張って、強風でも倒れないようにしておく。

もしもアンテナが倒れて電線に触れているときは、絶対にさわらないで電力会社に知らせ修理してもらう。

- ④ 建築現場の足場材が倒れて電線を切り、停電や思わぬ事故を招くことがあるので注意する。
- ▽台風が近づいたら△
- ① ラジオ・テレビの気象情報や防災上の注意事項をよく聞く。
- ② 外出や旅行はできるだけ避ける。
- ③ 窓や雨戸などは釘・かすがい等で止めるか、板をあてるなどして早目に補強しておく。
- ④ 風当りの強い場所のガラス窓は、ビニールテープなどを貼って補強する。
- ⑤ 煙突・看板・へいなどは針金等で十分補強しておく。
- ⑥ 浸水のおそれのある地域では、家財道具を台の上や二階に移す。

▽避難するとき△

- ① 火の始末や戸締まりを確実にする。電気はメインスイッチを切り、ガスは元栓を締める。
- ② 避難の際は、壊れそうなへいざわ、川べり等はできるだけ避ける。やむを得ず通行する場合は、十分注意する。
- ③ 老人・幼児・病人などのいる家庭では早めに避難する。
- ④ 服装は行動しやすいものとする。特に、風に飛ばされてくる

物から身を守るために、帽子・頭巾・ヘルメット等をかぶり、露出部分の少ない服装で避難する。

- ⑤ 切れた電線や垂れ下がった電線には絶対に触れないこと。
- ⑥ 浸水地帯を避難するときは必ず長ぐつをはく。素足は禁物。

▽台風情報の聞き方と利用の仕方△

長期予報によりますと、ことしの台風の発生は総数で二十二〜三十個位、そのうち日本本土に影響のあるものは、七〜八月で二個くらい、八月に一個くらいと予想しています。

台風は、赤道付近で発生する低気圧の一種ですが、中心付近の風速が秒速十七メートル以上となり、一人前の「台風」として取り扱われます。なお、それ以下の場合には、単に「弱熱帯低気圧」と呼んでいます。

現在の気象技術では、台風の発生から消滅まで、気象衛星・台風観測機・天気図などにより、その動きや構造・勢力範囲・強さなどが分かるようになってきましたが、まだまだ完全とはいえません。

ことにより、防災の一助となれば幸いです。

◎情報・注意報・警報とは、

1、情報

情報は、大別すると二種類あります。注意報や警報を出すに至りませんが、異常気象が起こり易いので注意をするようにと呼びかけるとき、あるいは、注意報・警報の解説やその後の気象変化の解説を兼ねた、きめ細かな状況を知らせるものがあります。

2、注意報

注意報は、気象などによる被害が予想されるとき出すもので、「いつもと違って、ばんやりしている」というもので、注意を要する気象現象の名前が付けられています。

例 大雨注意報、強風注意報などです。

3、警報

警報は、重大な災害が予想されるとき出すもので、「いよいよやられるぞ、大きな被害が出そうだ」というものです。したがって、警報が出たら嚴重な警戒が必要で、気象台等が防災上最後に打つ手です。

例 暴風雨警報・大雪警報などです。

(以上資料は気象庁)

短縮されました! — 廃疾認定日 —

いままで、国民年金の障害年金を受ける必要な条件は、「初めて医者にかかった日(初診日)という日から三年経った日、または三年以内でもそれ以上よくならない状態すなわち病気の症状が固定してしまつた日(廃疾認定日という)において、国民年金法で定められた廃疾の状態にあること」となっていました。

の支給を早めて生活の安定を図るために、廃疾認定日は今年の八月一日から、従来の三年目という期間が一年六カ月に短縮されました。

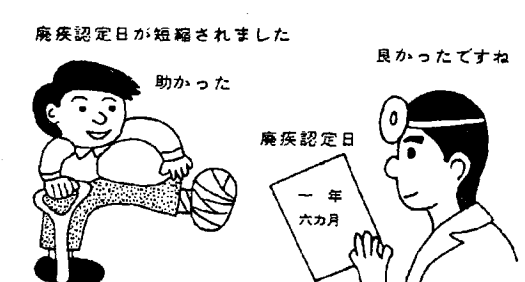

もと大字師に住んでおられ、現在新潟市在住の神田政治さんから、母親ソヨさんの葬式の香典返しですと、社会福祉協議会に金一〇万円のご寄付がありました。厚くお礼申し上げます。

社会福祉法人
西川町社会福祉協議会

食欲の 秋ですよ~!

八百屋さんの店頭にはカボチャ、タマネギ、キャベツなど秋物野菜が水々しい姿を見せはじめます。カボチャなど春先からあるハウス物と違って、露地で太陽をたっぷり吸収した、いかにもホクホクと粉をふきそうなものばかりです。いうまでもなく有色野菜の雄ですから、甘辛く煮るばかりでなく、油でいためたり料理にくふうをして食べたいものです。

ジャガイモも北海道のおいしいメイクイン種や男爵芋が回りまわります。ふかし上げたものにバターをたっぷり付けて食べると、夏の間忘れていた食欲がいっぺんに戻

く洗って半日干し塩づけにします。手づくりのラッキョウは、一味ちがってできるはず。ハゼ。九月になると全国的によく釣れます。子供たちでも釣れるのですが、小さいものはカラ揚げに、ちよつと大きいものは天ぷらもよいのですが、腹ワタだけ除き、表面が乾く程度に干してから素焼きにし、なわのヨリを利用して尾をはさみ再びカラカラになるまで干し上げておきます。こうすると冬まで充分保存できるので正月の甘露煮にしたり、煮るのがめんどうなら最良のダシですから、煮干しイワシ同様に細かく割って使う

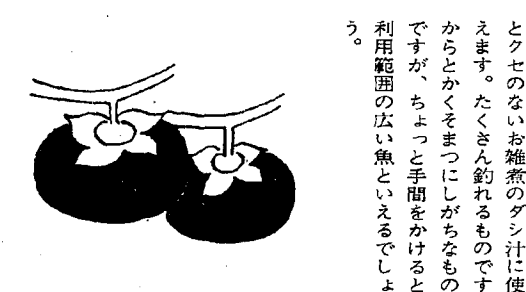

秋の全国交通安全運動実施

期間 9月21日～9月30日

越後曾根駅から

消防本部から

国鉄では「踏切安全通行の徹底」を重点に自動車の事故防止、線路支障の防止等に努力しています。しかし、踏切事故は年々大型化しており、ドライバーの無謀ともいえるべき、しゃ断機突破、とりこ警報無視・直前横断等があるとを絶ちません。こうした事故発生を見ないように、是非皆さんのご協力をお願いいたします。

1、踏切では必ず一時停止して、安全を確かめて通行しましょう。
2、列車のスピードは思ったより早い、列車が見えたら待ちましよう。

☆重点スローガン

① 気をくばれ！(ごとも・自転車車・おとしり)。
② しめて乗れ！(シートベルトと気のゆるみ)。
③ 車から！(あなたは見ええない夜の道)。
④ 飲酒運転の防止

特に夜間に多い飲酒運転については、運転者はもちろん、家庭・職場・地域において「飲酒したら運転をしない・させない・すすめない」を必ず励行しましょう。

◇夜間における事故防止
死亡事故のうち、約七割が夜間に発生しています。特に夜間は視界が悪くあなたに「車」が見えても、車からはよく見えません。

これからは夜間での活動時間が多くなりますので、次の点に十分に注意し事故を起こさないよう、又、あわなないようにしましょう。

○夜間は、速度を控えめに、注意を三倍に。
○交差点や横断歩道を通過しようとするときは、車や歩行者の確認を。
○歩行者や自転車利用者は、運転者からよく見える服装や夜光性

3、しゃ断機が降りはじめたり、警報機が鳴っているときは、絶対に踏切に入らないようにしましょう。

4、踏切上でエンストしたり、踏み外した時は、あわてずに列車を止めましょう。

5、踏切の先が混雑しているときは、前方にアキが出るまで踏切の手前で待ちましょう。

6、冬はスリップ・落輪・エンスト等が多くなります。チェーン着用やキメ細かな安全運転につとめましょう。

越後曾根駅長

◇採用職種◇ 行政職(一般事務補助)

◇募集人員◇ 若干名

◇受付期間◇ 昭和52年9月1日(木)から9月24日(土)まで

◇受験資格◇

① 昭和33年4月2日から昭和35年4月1日までに生まれた男子で高等学校卒業者または昭和53年3月卒業見込みの者

② 昭和31年4月2日から昭和33年4月1日までに生まれた男子で短期大学卒業者または昭和53年3月卒業見込みの者

③ 昭和28年4月2日から昭和31年4月1日までに生まれた男子で大学卒業者または昭和53年3月卒業見込みの者

※ 詳しいことは、役場総務課人事係へお問い合わせください。(電話 3111番 内線17)

今年も収穫の季節を迎え、猫の手も借りた忙しき時期になりました。忙しさのあまり、ついうっかり注意を怠ると乾燥機による火災が発生することがあります。次のことに十分注意し、火災を出さないようにしましょう。

◎モーターの点検、その配線に異常はないか。(ビニール線が破れていたり、古くなっているかないか)

◎ファンベルトの点検、破損していないか。

◎油タンク及び管の点検、穴があいていないか。

◎油(ドラムかん)は安全な場所に保管し、多量に置かないこと。(ドラムかん二本以上は置かない)

◎万一に備え、乾燥機をそばに消火器を置く。(消防本部)

農家の皆さん！乾燥機による火災に注意を

地区衛生指導者研修に出席して



ようやく、さわやかな風が吹く秋がやってきましたが、私達は去る七月二十五・六日の二日間津川で開かれた県主催の「地区衛生指導者養成保健衛生夏期大学」に、役場職員・保健委員二名の計三名で参加しました。

夏期大学の内容は、成人病・精神衛生を始めとして食品の安全・衛生棄物公害・地域医療の確保等の問題でした。

新潟県住みよい郷土建設協会の

八幡先生の、実践活動をテーマにした話がありました。

1、益のやりとりはゆるゆる運動(欲めない人に無理に欲ませない)

2、飲み過ぎは、事故の原因となる。

3、性病等の恐しい病気を移す成人病の予防事業推進運動(特に脳卒中とガン)

「人間は、必ず死ぬ。生まれてすぐ死ぬ人もあれば、八〇才以上の長寿をまとう人もいます。せっかく長生きしても病気が不自由な身体では、生きる意義が少ない。健康で社会のために働けるこそ、生きがいがあり幸福である」と言われました。

又「成人病の予防対策は若い時から始める必要があります。健康で長生きできる基礎作りのために、運動をする必要がある。国民の健康を確保するには食生活の改善が必要であり、現在の食生活はもうろん、食物教育・食生活指導のあり方を反省し、新たな食生活の育成を図る事が急務である。又、自然や町を汚さない運動・合理的な衛生害虫とねずみ駆除運動・ゴミの減量、又はゴミ持ち帰り運動・川にゴミを捨てない運動・脳卒中半減運動等を推進して、「健康は自分で守る意識の啓蒙」をしよう。」とわれ、それには「一年一回市町村で行う総合検診を必ず受ける。」

主婦の手で、地域の健康を守る実践活動の盛り上がりをはかる。日常生活の中で積極的な健康管理を行う。六つの基礎食品を基本にした食生活を行うことが大切だ。と上げられ「県民の一人一人が正しい健康観を持ち、暮らしの中で実践をはかる。」それには、知恵を出し合ったり、いっしょにやったりする住民のバックアップが必要とのことでした。

新潟県立女子短期大学教授古田先生のお話は、「成人病予防と住民組織・健康のつらえ方の住民意識」と言う題で、私達の健康は私達の手で守ると言うことで、次の三つを上げられました。

1、病気になるないようにする。
2、病気になる時は治療をする。
3、リハビリテーション。

人間の最大の財産は健康です。私達の国ではどこへ行っても言葉が通じ、医療が豊かです。それゆえに、医療におおきき、何でも人任せにしがちです。自分の健康は一年一回の総合検診・二回のガン検診・婦人検診等で知っておき、精密検査が必要な場合は必ず受け、健康の管理をしましょう。

津川県立病院の鈴木院長さんから「過疎地域における住民の健康管理・医療機械の不足及び偏在」のことについてお話があり、過疎地津川では専門医の不足・悪い交

通事情・経済的貧困・衛生知識の不足などで、地区の総合検診を行なっても受診する人が少なく、精密検査の必要を知らせても、まったく出ないとのこと。

又、無医村では、フクシミリ利用の遠隔診療を行なっているそう、これは十二月から三月までの四ヶ月間、四・五メートルの雪の中を看護婦さんが一週間に一回行って、機械を使い電話で先生と病気の状況を話し、それによって薬をもらうと言うことでした。私達は先生方の話を聞き、人と話し合いをし本心に勉強になりました。

そして私達一人一人が気をつけ、できるだけ人に迷惑をかけず、生きる喜びと楽しみを感じながら、自分の健康は自分で守るよう努力することを心に刻みこみました。

保健委員 杉村百合

おフロに入ったあとは...

○ポリバスは、汚れやキズがつきやすいものです。湯を落とすと同時にスポンジで洗いましゅう。

○ホーローバスは、材質が鋼板の場合サビが出やすいものです。衝撃をあたえないように注意しましょう。

○ステンレス製バスは、長い間の水の入ればなすは禁物です。湯栓など付属品のサビには特に注意しましょう。

○入浴剤の入ればなすは浴槽や釜を傷めます。使い方に気をつけましょう。

心配ごと相談

とき 毎週月曜日午後1時から
午後3時まで

ところ 老人いこいの家「西川荘」

※心配ごとは、秘密・無料。
お気軽においでください。

【9月の相談員】

12日	高井	熊雄	氏清	氏雄	氏重
19日	高井	赤川	幸平	熊雄	氏重
26日	高井	高橋	井橋	熊雄	氏重

くらしの豆知識

おフロに入ったあとは...

せみ

《わたしの作品》

鑑郷小学校4年
内山 恵利子さん

〔評〕

大きくのびのびと書
けて、大変よくできま
した。
指導 田中弘道先生



お知らせ

貸付限度額200万円に —産業育成資金—

産業育成資金の貸付限度額は現在、短期貸付150万円・長期貸付200万円となっていますが、9月の貸付分から短期貸付も200万円に上げます。

(貸付内容)

- ◇貸付限度額 200万円以内
- ◇利率 年6.50%
- ◇返済期間と方法 ①6か月以内の一括返済
②24か月以内の分割払い
- ◇申し込み 毎月20日まで
- ◇貸付 25日から

—公衆衛生看護学生 の実習—

新潟県公衆衛生看護学校の学生
2名が西川町で実習を行うことにな
りました。家庭訪問、健康相談
など地域での実習について、ご協
力をお願いします。

○実習期間

昭和52年9月
(4週間)

○実習生の名前

石山ミチイさん
高見三代子さん

○実習対象地域

曾根地区(1番町～9番町)
旗屋・松崎・六分・見帯・善
光寺・桑山・新川)

☆9月の衛生行事☆

月日 (曜)	種 目	対 象	場 所	時 間	備 考
19日 (月)	不用犬引き取り	全町希望者	役場	午前9:30~11:00	引取手数料 1頭 1000円(収入証紙) 印かん必要(新潟 県動物保護管理条 例による)
22日 (木)	乳児産婦 健康相談	昭和52年7月生まれ	役場	午前9:30~11:00	母子手帳持参
	乳児検診	昭和51年9月生まれ 昭和52年2月生まれ	役場	升湯1:30~1:50 鑑郷1:50~2:10 曾根2:10~2:30	〃
29日 (木)	糖尿病指導会	糖尿病検診受診者 (鑑郷・升湯地区)	役場	受付 午後1:10~1:30 4時頃終了	個人通知
10月 3日 (月)	〃	糖尿病検診受診者 (曾根地区)	役場	〃	〃

広報八月十日号の「県立三条高
等職業訓練校」の生徒募集内容の
専修訓練課程が機械鍛造・金属プ
レス・溶接科となっていました。が、
精密機械科と金型技術科の誤りで
した。おわびして訂正いたします。

おわび
と
訂正

吉崎長雄 67% 本人 六番町



本間弘樹	孝嗣	天竺堂
中野和人	敏一	六分
中野和誠	雅友	六番町
樋浦誠	文男	矢島



町民のうごき