

□ 発行/新潟県西蒲原郡西川町役場 □ 編集/総務課 □ 毎月10日・25日発行

(升瀉小学校改築見取図)

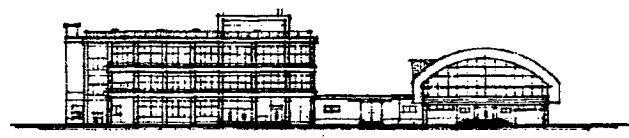

南側立面図 S=1:1,000

- | | |
|---------|----------|
| 1 生徒昇降口 | 20 調整室 |
| 2 職員玄関 | 21 教務室 |
| 3 更衣室 | 22 校長室 |
| 4 湯沸室 | 23 印刷室 |
| 5 用務員室 | 24 視聴覚教室 |
| 6 教材資料室 | 25 図工室 |
| 7 保健室 | 26 理科室 |
| 8 倉庫 | 27 理科準備室 |
| 9 給食搬入口 | 28 音楽準備室 |
| 10 リフト | 29 音楽室 |
| 11 ボンプ室 | 30 家庭科教室 |
| 12 便所 | 31 玄関 |
| 13 C R | 32 ロッカー室 |
| 14 生徒会室 | 33 体育室 |
| 15 階段 | 34 テーザ |
| 16 水香場 | 35 控室 |
| 17 廊下 | 36 吹奏技 |
| 18 図書 | 37 ギャラ |
| 19 スタジオ | 38 テラ |

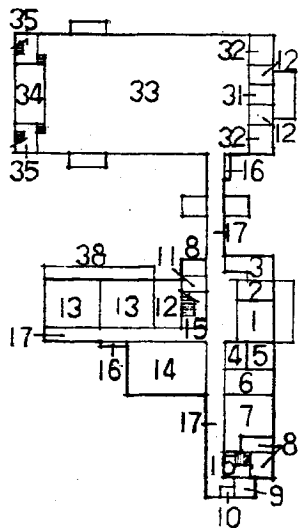

1階平面図 S=1:1,000

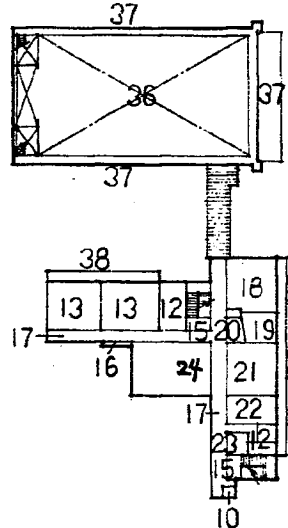

2階平面図 S=1:1,000

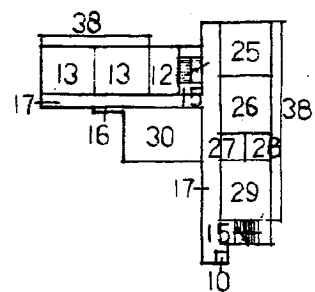

3階平面図 S=1:1,000

升瀉小学校改築工事の請負については七月二十七日指名競争入札の結果、本工事は巻町瀬水倉組、給排水衛生設備工事は善光寺御志登屋工業、電気設備工事は新潟市御真水電気とそれぞれ取りこわしその跡へ改築されます。規模・内容等については次のとおりであります。

校舎
鉄筋コンクリート造り三階建
一階床面積 六七五・六五平方メートル
二階 〃 六五三・二五平方メートル
三階 〃 六五三・二五平方メートル
塔屋 〃 三一・二八平方メートル
工事費 二億八四万一千六四〇円

体育館
鉄骨造り平屋建
体育館床面積 六七五平方メートル
渡り廊下 〃 三八・八五平方メートル
工事費 七千八百五万八千三六〇円

竣工予定
校舎は、昭和五十三年三月、体育館は昭和五十三年十月を予定しています。

火災現場 功労者として 県知事表彰受賞

八月二十一日に中蒲原郡村松町で開催された昭和五十二年度新潟県消防大会の席上、当町真田の高井倉一(六十四才)さんと同じく真田の小林イキ(六十二才)さんが、当町では始めて火災現場における功労者として、新潟県知事ならびに新潟県消防協会長(会長・新潟県知事君健男)連名による表彰を受けました。

受賞の事由は、去る二月二十六日真田地で発生した火災を高井さんと小林さんがいち早く発見、お二人とも高令にもかかわらず直ちに機敏な行動で、しかも適切な措置により消し止めた功績によるものです。

火災発見当時は雪量も多く消防用水がきわめて不足していた状態



—功労者の高井さん—



—同じく小林さん—

で、適切な措置がなされなければあわや大事となるところで、お二人の功績はきわめて高く評価されております。

なお表彰状は、十月二日に実施予定の秋季消防演習の際に改めてお二人に伝達することになっております。

消防本部

敬老の日に寄せて

公民館長 田子了秀

敬老の日にあたり、お祝いを申しあげます。

高令者の皆さんが九月一日の敬老会に、全員元気で出席されることを心からお待ちしております。不幸にして病氣等で皆さんと顔を合わせるの出来ない方には、心からお見舞いを申し上げます。

さて、私がいつも思っていることの一つに「人間は自分だけの力では生きられない」ということがあります。人間は自分と、そして自分まつわる人とのかわりあいの歴史を背負って生きて行くのです。ですから、人との出会いが

大切にしてほしいと思います。今の世の中は、特に人間関係が重要だと書かれています。人との出会いを大切にすれば、常に相手の立場に立って物事を見たり考えたりできる人です。

一つの社会、一つの家庭の中で、すべてが「出会い」によって始まります。よい社会をつくり、よい家庭をつくりたいと思わない人はいないことでしょう。出会いを大切に、相手の気持ちをくめることこそ、人間に対する最大の愛情であると思います。

「落ちぶれて、そでに涙のかかるとき、人の心の奥を知らるる、誠実はかたくなな人の心を開いてくれます。誠実な心の持ち主とは、相手の心をおしはかれる人だと思えます。情は人のためならず」とは、そんな所から来たのでは無いでしょうか。

何が人の心に一番強いものを与えるのか、それはやはり「出会い」を大切に、相手の立場を知る人の心だ……より豊かで、より住みよい家庭と地域社会を造りたいと思つたとき、ふつとこんなことが浮んできました。もう一度みんなで「出会いの心」を味わいましょう。

それでは、健康に十分気をつけて、良き高令者となれることを心から念じて終りたいと思います。

猛暑に めげず!!

ママさん
バレーボール大会

去る七月三十一日「西川町ママさんバレーボール大会」が西川中学校体育館で開かれました。

「こんな暑さなんか平気ですよ」と集った九チーム(百余名)の若妻さん……。「勝負はともかく、せめて部落内の若妻が、この機会に顔を合わせ親ほくを深めよう。」と矢島チームはA組・B組と参加。激戦を象徴する各自各自のかけ声は体育館いっぱいに広がり、明るい家庭の台所を守る若妻のいきいきとした力がみなぎっていました。

- 成績は次のとおり
- 一位 六分 兎袴 合同チーム
- 二位 真田チーム
- 三位 押付チーム
- 三位 矢島チーム



税の知識 お年寄り と税金

九月十五日は敬老の日です。長年にわたり社会に貢献されたお年寄りを敬い、長寿を祝う行事が各地で催されます。

ところで、日本人の平均寿命はおよそ男性七十二歳、女性七十七歳(昭和五十一年現在)で、世界の長寿国の一つになっていますが、国ではお年寄りの社会福祉を充実する一方、税金の面でもいくつかの特典を設けています。

お年寄りが受けられる特典
年齢が六十五歳以上で所得金額が一千万円以下の方は次の特典が受けられます。

① 老年者控除として、所得金額から二十万円を差引くことができ

ます。

② 国民年金や厚生年金などの公的年金や恩給を受けている人は、これらの収入金額から、老年者年金特別控除額七十八万円を差引くことができます。

従って、公的年金や恩給だけの収入金額の人は、老年者年金特別控除七十八万円、老年者控除二十万円、給与所得控除五十万円、基礎控除二十九万円が受けられ、すから、百八十万円の収入金額があっても所得税はかかりません。また、収入金額が百四十八万円以下であれば、配偶者控除や扶養控除の対象となることもできます。

お年寄りを扶養している人が受けられる特典
生計をいっしょにしている親族で、所得が一定額以下の人については、配偶者控除や扶養控除として一人当たり二十九万円を所得金額から差引くことができますが、この控除の対象となる親族が七十歳以上のお年寄り(障害者でない人)であるときは、一人当たり二十九万円の代りに三十五万円を差引くことができます。

品物にかかる税金
税金という点、所得税や相続税などがすぐ頭に浮びますが、酒税や物品税などの間接税も私たちの日常生活に深くかかわりを持つ身近な税金です。

酒税は清酒・ビール・ウイスキーなどにかかる税金で、製造場から出荷される時に課税が行われています。

物品税は、比較的せいたくな装飾品や娯楽用品などにかかる税金で、第一種と第二種にわかれています。第一種の物品は宝飾品・貴金属製品・毛皮製品などで、小売の段階で課税が行われています。第二種の物品はゴルフ用具・乗用自動車・ルームクーラーなどで、製造場から出荷される段階で課税が行われています。

詳しいことは税務署、税務相談室にお尋ねください。

代表電話 〇二五六七二二一三五五

知事から西川町へ感謝状の贈呈がありました。

感謝状は、個人県民税の納税成績が三ヶ年平均して九十九・五パーセント以上の収納率を上げた町村へ贈られることになっており、当町は、これで昭和四十一年度から連続して十一回目の感謝状をもらったことになりました。

収納成績は別表のとおりとなっておりますが、これもみな町民の皆さんの納税に対するご理解とご協力のたまものと心から感謝申し上げます。

どうぞ、今後とも納税についてご協力くださるようお願い申し上げます。



9月は6日です

住みよい西川町にするため町長に「こんなことを聞いてみたい」「こんな意見を言ってみよう」とお考えのかたはお気軽に電話ください。

▽毎月第一火曜日
午後五時から五時二十分まで
▽電話 三二一五番

連続11回!! 知事から 感謝状

昭和五十一年度の個人県民税の納税成績が優秀であるとして、県

別記 西川町の個人県民税収入状況

年度	現課税	滞納繰越	合計
47	99.63	5.42	99.52
48	100.00	77.13	99.92
49	100.10	82.04	100.00
50	100.00	28.64	99.99
51	99.97	100.00	99.97

(51年度は滞納繰越分は全額収入されました)

私達の 地域保健活動

旗屋 保健委員

連日三十度を越す猛暑でしたが、待望の雨でも作物もほっと一息初秋を思わせるさわやかなお盆でしたが、私たちは去る七月二十四日、部落ぐるみの血液型検査と献血のために、旗屋公民館へ、ゆうあい号にきてもらいました。当日は、役場の住民課職員・日赤の医師・看護婦・事務員の方大勢が、日曜日を返上して暑い中私たちの血液検査並びに、献血の世話をしてくださいました。

私たち保健委員・婦人会役員も事務の手伝いをしたり、保健委員の研修会で習った料理を作って昼

食に食べてもらいました。献血には、他の部落や町外の方からもおいで頂きほんとうに頭がさがる思いでした。

献血を終えたある若いお母さんが「血をとられるのがおっかなくて、がたがたするやら青くなるやらだっただけ、思ったよりいたした事もなかった。こんだけばもう一ぺん取ってもいいよ。今度、ゆうあい号が来たら心配しないで行かれる」と言っていました。

日赤のお医者さんが「あなた方はこんな良い血液を持っているのだから、どんどん献血してください。

このほど日赤西川町分区分では、町営駐車場(曾根小学校裏手)及び付近の環境美化を図るため、同駐車場入口に「ゴミかご」を設置しました。

お互いマナーを守り、空カン等を付近に捨てないで、「ゴミかご」に入れるようにし、より良い環境づくりにご協力ください。

○町をキレイに
○ゴミは
クズかごへ

○心配りと相談○
▽とき 毎週月曜日午後一時から午後三時まで
▽ところ 老人いこいの家「西川庄」
※心配ごとは、秘密・無料。お気軽においでください。

【九月の相談員】
五日 高井熊雄・内藤恵知郎
十二日 高井熊雄・丹羽隆清
十九日 高井熊雄・赤川幸平
二十六日 高井熊雄・柳橋四重

保健委員 第1回研修 を終って

去る八月一日私達は、役場のマイクロバスで施設慰問見学に出かけました。

最初の研修地は寺泊老人ホームで、施設の人達から食べてもらおうと皆で持ち寄った新鮮な野菜を持って慰問をしました。

そこで所長さんから施設の案内とお話を頂きましたが、老人ホームは、子供もなく淋しい人達だけだと思っておりましたがそうではなく、家も家族もある人が大勢いるとのことでした。

人それぞれの事情・原因があるのかもしれませんが、やはり日頃の親子の会話が大切であると思えました。ホームでの生活も楽しいこと

は多くあると思いますが、施設の病気の入達に接して何かの悲しさを感じました。

毎日の生活の中で家族とのつながりと会話がいかに大切であるかを、改めて感ぜられました。

第二の研修地はコロニー新潟白岩の里で、これは今更ながら自分達の健康に感謝し、一方これほど多くの入達が身心の故障にもめげず、力強く生きぬいていることに深い感銘を受けました。

職員の方の説明によりまずと、妊婦についての栄養・病気等には特に注意が必要とのことでした。又、軽度の身体障害者の方は、先生の指導を受け一生懸命仕事に取

組み、それぞれ立派な製品を作っておりました。この入達が嗜れて社会に出て働くことのできる日を念じ、またできた製品はみんなで暖く迎えてやりたいと思ひ、ここを後にしました。

最後に岩室温泉病院の施設見学をしました。

この設備の良いには大変驚きました。脳卒中や交通事故等による身体の故障、手足の関節など、一切動かないような状態の人でも機能回復訓練により良くなるように色々な設備があり、専門家による指導を受けながらそれぞれの訓練に真剣に取り組んでいました。

近くにあんなに良い施設がある

ということ、非常に心強く良い勉強になりました。

一日たっぷり研修をし、部落公民館で反省会を行い、健康は人生最大の幸であると参加者一同感じました。

平野 相馬キミ

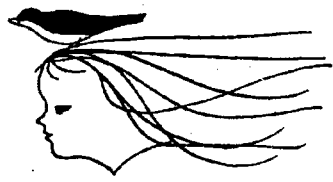

電気税 の あらまし

私たちは毎日電気を使用していますが、電気の使用に対しては、電気税が課税されます。

この電気税は、電気の利用者を納税者とする消費税で、電気の使用地所在の市町村が課税します。

電気税を納める者は、電気の利用者です。次のような場合は非課税になります。次の方は、電気の利用者になりませんが、それ以外は国や地方公共団体であっても、電気の使用に対しては電気税が課税されることになっています。

電気税を課税しないことが適当であると考えられる電気の使用については、非課税となっています。

その代表的なものとしては、電気を使用する産業のうち重要基幹産業または新規重要産業にかかる

製品等で、国民生活に与える影響が強く、かつ、そのコスト中に占める電気料金の割合の高いもの、発電用及びガス製造用のもの、公衆街路灯、交通信号灯、航路標識灯等に使用するもの、誘導灯、かんがい排水用電気、教育・学術研究用電気、水道事業用電気、特定の社会福祉事業用及び運輸事業用に使われる電気等が非課税の対象にされています。

電気税は、電力会社から供給される電気であろうと、自家発電による電気であろうと、すべてのものに課税されます。

電気税は、電気料金に対して百分の五の税率が適用されます。

この率は一定税率といつて、市町村が任意に変更することができないことになっています。

また、定額電灯及び従量電灯については、一ヶ月の料金が二千四百円以下の場合、課税されません。

電気税は、電力会社が毎月料金を集納する際にあわせて徴収し、電力会社が税金相当額を市町村へ申告して納税することになっています。

毎年町へ収入される電気税は、次のとおりです。

昭和四十九年 六、八〇三円
昭和五十年 六、四一五円
昭和五十一年 八、八八三円

町営駐車場に 「ゴミかご」設置

喜びの全衛連 会長表彰受賞!

西川町保健委員会は去る五月十二・十三日、埼玉県浦和市において開催された第十回全国保健衛生大会で、地区衛生組織活動の優良団体として、栄えある全国地区衛生組織連合会長表彰を受けました。

今回、この受賞報告会を八月二十二日の保健委員定例研修会の際に行い、受賞の喜びを分かち合うと共に、これを機会に町民の皆さんの一層のご理解とご協力により、健康で明るい町づくりに努力したいと思ひます。

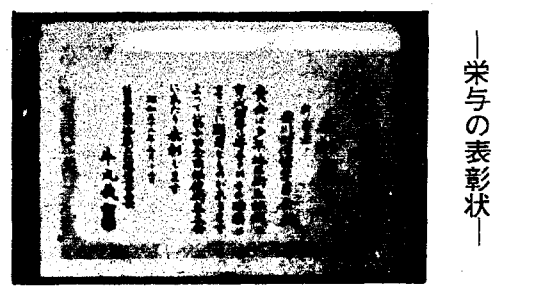

設置された「ゴミかご」



部落ぐるみの 献血に感謝!!

—旗屋区長—

去る七月二十四日の日曜日に、私達の部落公民館で血液型検査並びに献血を実施しましたところ、多数の方からご協力を頂き、誠に有難うございました。
私達の部落は、昨年から二カ年継続事業で家庭婦人福祉活動推進モデル地区として県社協から指定を受け、部落ぐるみの保健福祉活

動を実施しております。
三月上旬、第二年度の事業計画について部落役員・保健委員・公衆衛生推進委員・婦人会代表・老人クラブ代表・民生委員・町社協事務局が集って打合せ会を開いた際に、たまたま部落の婦人が病気で手術を受けるため輸血が必要となり、同じ血液型の人を捜すのに苦勞したので部落に血液型台帳(一覽表)があればと言うことで血液型検査を実施しようということになりましたが、献血をするにA・B・O・R・H(-)の血液型その他、心臓や肝臓等の臓器の酵素量や血清タンパク量・血液脂肪なども検査してくれて、異常がある場合は本人に通知してくれ病気の早期発見と予防に役立つので、血液型検査と献血を一語に実施してはどうかとの提案があり、部落内で協議した結果両方とも実施することにになりました。
実施時期は田植後を予定したのですが、特別な企画であり大勢が集まれる日とするため日曜日を選んだこと、日赤血液センターの都合などもあって暑い七月下旬となりました。

計画実施にあたり、六月下旬に血液型検査・献血希望調査を実施したところ献血予定者は六十四・五人と予想外に少く、日曜日には日赤の「ゆうあい号」が部落に來りまして、
役場では、例年どおり七月二十六日、二十九日、八月二日の三日

計画実施にあたり、六月下旬に血液型検査・献血希望調査を実施したところ献血予定者は六十四・五人と予想外に少く、日曜日には日赤の「ゆうあい号」が部落に來りまして、
役場では、例年どおり七月二十六日、二十九日、八月二日の三日

私達当事者より厚くお礼申し上げます。
当日は、私達役員・保健委員及び奉仕者とも係の指導を受けながら事務に従事し無事終わりました。が、何しろ始めてのことと献血にご協力くださった方々にご不便や失礼のあったことをおわび申し上げます。

理屈ではわかっていても、つい大きな声を出したり、たいたたりします。三才ぐらいの子どもでも、ただ言い聞かせるくらいで教えることができるものでしょうか。
理屈がわかるならば、大声で叱ったり、たたくことは止めることです。親が感情的になって叱った

西汰上、樋浦ムツ 川崎、柏盛敬 嶋、生田精子、前部朝子、倉部ノイ 学校町、筒井節子、小林エリ子、矢口則子 一番町、島山ミツ子 四番町、清水キチ 六番町、渡辺ミチ 七番町、大島登美子、近藤キタ 東町、入沢シズイ 旗屋、吉田スズ子、山下ハル、本間タツ、山崎ミナ、本間ミヨ、杉村百合、近藤篤実、稲葉一、六分、大橋ハルノ、前山タケ子 善光寺、高橋亥恵 中作、前山マツエ、山本チヨエ 与兵衛野、田村キミ、福井ツギ、田村ミツヲ、小林ヨキ

広がる ボランティア

間に渡り、日赤奉仕団、旗屋家庭婦人福祉活動グループ、小さな光ボランティアの協力のもとで体の不自由なお年寄を西川荘に招待し楽しい一日を過ごしていただきました。毎年六月と九月の気候の良い時期に実施しておりますが、今年は西川荘の増築を待つて行つたため当日は大変暑くなりましたが、入浴、散髪、健康相談などうけ、また九月に逢いましょうとみなさん元氣よく帰られました。
奉仕していただいた方は次のとおりです。(敬称略)
押付、深川イミ 槇島、斎藤茂子

場合、子どもは叱られてる理由を十分に理解することができません。そのうえ、子どもに情緒不安を植えつけます。叱る前に深呼吸をし、お子さんの行動をもう一変見直して、冷静な態度で言い聞かせ、お子さんを納得させることが肝心です。
正常な発達をしている三才児ならば、こぼで注意をしたり教えることは、十分可能です。しかし、大きい子どものように一回言い聞かせればよいというわけにはゆきません。同じことを何回も繰返し教えることによって、よい行動と悪い行動との区別が次第に身について行くのです。根気がいりますね。

交通渋滞防止に 自主管理の 徹底を!!

最近、町の中心街で車の違法な駐停車が目立ちます。
夜間は裏通りなどに放置してある車が目につきます。そこで、ときどき警察・交通安全協会・交通指導員・役場職員が合同で夜間パトロールを実施し、指導を行っています。

物客が乗って来た車の措置については、交通渋滞等の要因とならないよう自主的にアドバイスをするなど、各自がそれぞれ認識を改めることが大切です。ことに中心街の車の所有者・商店等は、自主管理の徹底が大切です。これらの自覚を持たなければ、当町の特に中心街における交通渋滞はさげられない訳です。これがうまく実行されなければ、必然的に交通規制の強化を招く結果となるでしょう。
車の所有者及び、商店等で車を利用した来客の多いお宅は路上での長時間の駐停車や、路上放置はやめるよう指導し、車の使用後は車庫に入れるなど各自の自主管理を徹底することにより、交通の円滑化をはかり強い交通規制を受けることのないよう、お互いに十分注意し合います。

●遊ぶ時の注意
●花火に書いてある遊び方を良く読んで必ず守りましょう。
●花火を入り口にむけたり、もえやすい物のある場所で遊ばない

正しく 使って 楽しい 花火

ようにしましょう。
●風の強い時は花火遊びをやめましょう。
●大人と一緒に遊みましょう。
●水を用意しましょう。
●吹出し、打上など筒物花火は途中で火が消えても筒をのぞいてはいけません。
●花火をポケットに入れないようにしましょう。
●たくさん花火に一度に火をつけることは危険です。
●花火をほくして遊ぶことは、危険なのでしてはいけません。

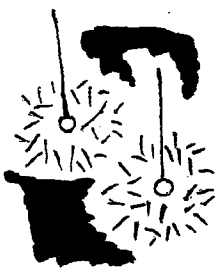

選挙人名簿 縦覧のお知らせ

町選挙管理委員会では、毎年九月一日現在で新しく名簿に載る資格のある方を住民基本台帳によって調べ、九月十日に登録していただきます。
今回、新しく選挙人名簿に載る方は、
1 「年齢が二十歳になられた方」
昭和三十三年七月十二日から昭和三十三年九月二日まで生まれ、
昭和三十三年九月二日までに生まれた方で、昭和五十二年六月一

日以前から引き続き西川町に住民登録をされている方
2 「西川町に住所を移されてから引き続き三カ月以上になられた方」
昭和三十三年九月二日以前に生まれた方で、昭和五十二年三月十六日から昭和五十二年六月一日までの間にこの町に転入の届出をして、現在も引き続き住所を有している方

となつています。
なお、この新しく名簿に載った方の選挙人名簿を次のように縦覧いたしますから、ご覧のうえ確かめてください。
期間 九月十一日から九月十五日までの毎日午前八時三十分から午後五時まで
場所 役場総務課

九月の役場事務相談

役場事務のことで、「こんなことが聞きたい」「これはどうなっているか」「困っていること」などがありましたらお気軽にご相談ください。
なお、電話によるご相談も歓迎しております。(相談員自宅電話番号二五二二番)
また、いつでも、どこでもお会いになったとき、お気軽にご相談ください。
記
とき 九月六日・二十日午後一時から午後三時まで
ところ 西川町役場
相談員 石黒喜十郎氏

学力向上

〈わたしの作品〉

西川中学校1年 遠藤由紀子さん

「評」のびのびとそして力強く書けました。「上」の字をもう少し太く書くと、もっと良くなったと思います。指導 南須原晃先生



お知らせ

西川町職員採用試験

- ◇採用職種◇ 行政職（一般事務補助）
- ◇募集人員◇ 若干名
- ◇受付期間◇ 昭和52年9月1日（木）から9月24日（土）まで
- ◇受験資格◇ ①昭和33年4月2日から昭和35年4月1日までに生まれた男子で高等学校卒業者または昭和53年3月卒業見込みの者
- ②昭和31年4月2日から昭和33年4月1日までに生まれた男子で短期大学卒業者または昭和53年卒業見込みの者
- ③昭和28年4月2日から昭和31年4月1日までに生まれた男子で大学卒業者または昭和53年3月卒業見込みの者

※ 詳しいことは、役場総務課人事係へお問い合わせください。（電話3111番 内線17番）

《8月～9月の衛生行事》

月日(曜)	種 目	対 象	場 所	時 間	備 考
8月29日(月)	胸部精密検診	7月のレントゲン撮影の結果要精検者	役 場	午前 9:00～11:30	個人通知
8月29日(月)	キッチンカーによる栄養指導	一般主婦	大湯農協倉庫前	午前10:00～11:30	
			旗屋公民館前	午後 1:30～ 3:00	
8月30日(火)	乳児健康相談	昭和52年6月生まれ	役 場	午前 9:30～11:00	母子手帳持参
	乳児検診	昭和51年8月生まれ 昭和52年1月生まれ	役 場	升海 1:30～ 1:50 藤野 1:50～ 2:10 警根 2:10～ 2:30	母子手帳持参
8月31日(水)	血圧結果指導会	7月の総合検診で精密検査(心電図、眼底検査)を受けた人	分 館	午後 1:30～ 3:00	個人通知 健康手帳持参
8月31日(水)	キッチンカーによる栄養指導	一般主婦	一番町神明宮前	午前10:00～11:30	
			隼公民館わ	午後 1:30～ 3:00	
9月7日(水)	ツベルクリン反応検査	①昭和51年6月1日～昭和52年5月31日生まれ ②前回来検者	役 場	升海 1:30～ 2:00 藤野 2:00～ 2:30 警根 2:30～ 3:00	個人通知 母子手帳持参
9月9日(金)	ツベルクリン定検	9月7日(水)の接種者	役 場	升海 1:30～ 2:00 藤野 2:00～ 2:30 警根 2:30～ 3:00	問診票 母子手帳持参

〔今月の納税〕

町県民税 第2期分
国民健康保険税 第2期分
☆納期限 8月31日

※納税には便利な口座振替制度をご利用ください。

山本 氏名
本間 静香 生月日(欄書き)
西 武 雄 信
三 三 郎 郎

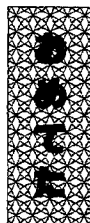

町民のうごき



関根 大志 学校町
山田 晴夏 六分
相田 美里 六分
長谷川 志保 六分
黒沼 由花 六分
椎谷 博之 六分
鈴木 麻里 六分
新柴 新一 新柴町
川崎 新柴 新柴町
周 興志 新柴町
衛 雄 新柴町

氏名 坂口ミセ 74% 順一 四番町
渡部登志 66% 本人 一番町

間違っ て配達 されたら!

郵便局では、郵便を間違っ
て配達しないよう十分注意して
おりますが、もし間違っ
て配達されたときは、
お手数ですが、その旨を
適当な紙に書いては
り、お近くのポスト
へ入れてください。

その際、「間違っ
て配達されました」と
だけ書きますと、ど
の家へ間違っ
て配達したかわかり
ませんので、お宅の
住所・氏名を簡
単にお書き添え
くださるようお願
いたします。