

にしかわ 広報

1977

8/10

第191号

□ 発行/新潟県西蒲原郡西川町役場 □ 編集/総務課 □ 毎月10日・25日発行



いよいよ、恒例の西川まつりが二十四日から二十七日までの四日間盛大に行われます。町ぐるみ、家族ぐるみの参加で楽しい西川まつりとなりますよう、皆さんのご協力をお願いします。

▽西川まつり行事日程△

八月二十四日(水)

○のど自慢大会 午後七時三十分から曾根神社境内(特別出演 郷土出身歌手の八坂京子さん)
※雨天の場合は曾根小学校体育館

八月二十五日(木)

○民謡流し 午後八時から越後傘ぼこ盆踊り
八月二十六日(金)

○小学生パレード 午前九時三十分から(曾根小・鑑郷小・升潟小)
※コース

曾根小学校→本町通り→西川中学校→学校町→鯨→役場前→朝日町→本町通り→曾根小学校の順にパレードします。

○みこし渡御 午後五時曾根神社出發

○仮装盆踊り大会 午後八時から曾根小グラウン

八月二十七日(土)

○みこし渡御 午後四時三十分琴比羅社出發

○仮装盆踊り大会 午後八時から曾根小グラウン

※大筒花火の打上げは、二十六日・二十七日とも午後八時三十分からです。

◎写真コンテスト まつり行事の写真を募集します。

尚、詳しくは十一ページのコンテスト実施要領をご覧ください。

交通規制、民謡流しの時間帯

8月25日(午後7時30分～9時30分)

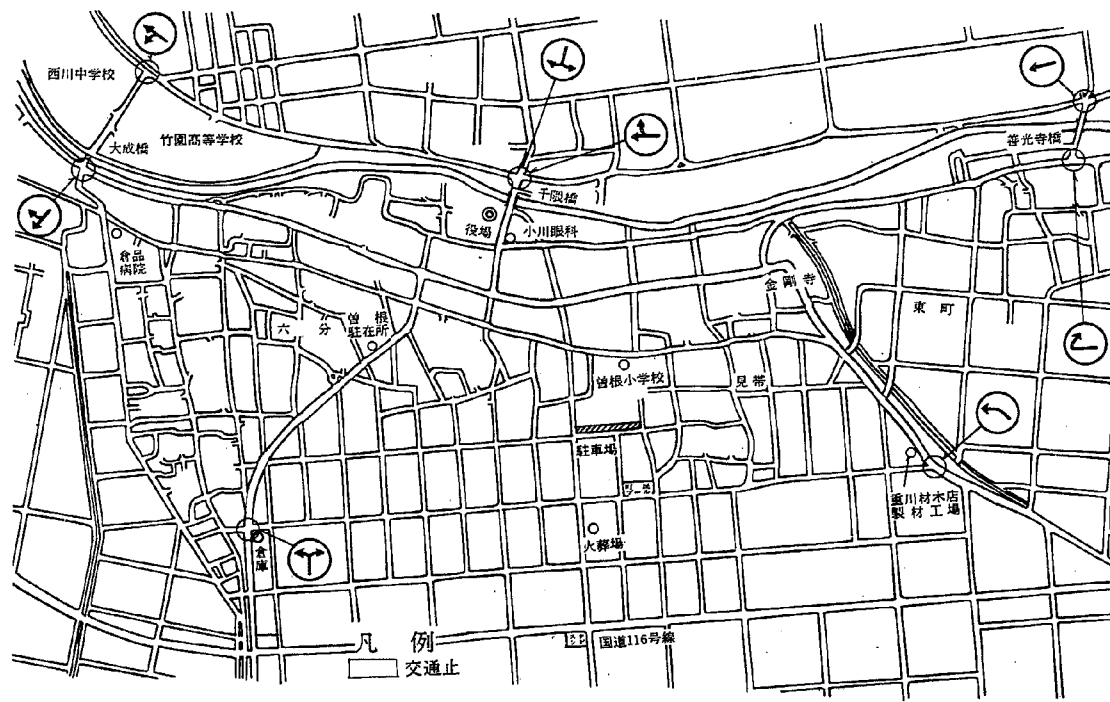

8月25日には、恒例の西川まつり民謡流しが行われますが、今年もこの時間帯(午後7時30分から午後9時30分まで)は全面的に交通規制が実施されます。区間は大成橋から善光寺橋までの県道、朝日町から八幡町の土手および中筒線(係員が誘導にあたります)などです。このため、自動車はすべてう回することになりますが、標識に従って通行してください。なお、民謡流しに参加する人や見物する人は、曾根小学校グラウンド(臨時駐車場)か、わきの駐車場を利用してください。

曾根神社 秋季大祭のご案内

氏子崇敬者各位
曾根神社々務所
神幸式祭日程
八月二十六日
午前六時半 祝砲登花火
午後三時半 祝砲登花火
曾根神社神幸式大祭
時半御供人集合
午後五時 祝砲登花火
御神輿御出発
曾根神社
午後六時 祝砲登花火
御神輿御着
琴比羅社
午後八時 御旅所祭
琴比羅社
午後八時二十分
花火大瀑布打揚 琴比羅社前
大筒花火打揚後
花火大瀑布打揚 曾根神社前
八月二十七日
午前六時半 祝砲登花火
午後四時 祝砲登花火
琴比羅社、還幸祭
午後四時
御供人集合
午後四時半 祝砲登花火
御神輿御出発
琴比羅社
午後六時 祝砲登花火
御神輿御着
曾根神社
午後八時 奉安祭
曾根神社
大筒花火打揚後
花火大瀑布打揚 曾根神社前
◎大筒花火打揚は二十六日、二十七日共、午後八時半からの予定

成人式によせて

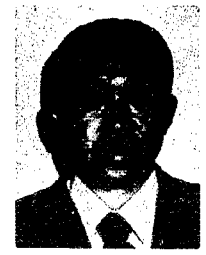

公民館長
田子了秀

成人の日を迎えられる皆様、おめでとうございます。
八月十五日は西川町の成人式です。暑いときですが、故郷をはなれている人も滞り、久々に懐しい友人に会うことは実にすばらしいことだと思えます。どうぞみんなで出席して、「友情」をあたため成人になったことをたしかめあつてください。

さて成人の方々に一言申し上げます。
なににごにも最善の努力をすべきである、と……。
芥川竜之介は三十六才でなくなりましたが、大正昭和にかけて文壇に独特な作風を誇った方です。彼は講演をする場合、いつでも最善の努力を傾けたそうです。
会場に大きな風呂敷包みを重そうにかかえて演壇に現れ、その中から五・六冊の分厚い本をとり出

し、しばらくして講演を始め、途中でときどき本を開き、ひと言ひと言にも気をくばって話したそうです。勿論内容に自信がないわけではなく、常に全力をかけての講演は聴衆に深い感動を与えたそうです。話しているときは、聞いている人の命を預かっている時間です。芥川先生が生涯を通じて努力し続けたのは正にこのことであつたであろう。

人、誰でもかかれた苦労があり、たゆまない努力こそ実に美しいものだと思います。
思慮判断のできる皆さん、社会に向かって大きく躍進してください。よき社会人として、どこにでも大手をふって歩ける人間となつて頂きたい。
最後に一人一人が着実に一歩一歩大地を踏み締めて、より努力を重ね、向上されることを強く望みます。

＝心配ごと相談＝

とき 毎週月曜日午後1時から午後3時まで
ところ 老人いこいの家「西川荘」
※心配ごとは、秘密・無料。
お気軽においでください。

〔8月の相談員〕

22日	高井熊雄	赤川幸平
29日	高井熊雄	棚橋四重

第二回 臨時議会報告

昭和五十二年第四回西川町議会第二回臨時会は、八月一日招集され、町長提出議案三件をいずれも

- 原案どおり可決し、同日閉会いたしました。(出席議員二十一名)
- 今期臨時会で議決された議案は次のとおりです。
- 契約の締結について(原案可決) 町地区内の町道二百三十八号線第二次道路改良工事請負契約の締結に同意しました。
- 契約の締結について(原案可決) 升瀧小学校校舎及び体育館建築工事請負契約の締結に同意しました。

務の性質上急務を要する経費については補正を行いました。
補正額は三百二十万一千円となり、補正後の予算総額は十四億五千五百九十九万八千円となりました。
なお、補正された主なものは次のとおりです。
升瀧農家組合集落開発センター
1 建築費補助金 三六〇万円
旗屋地内土地改良施設安全対策(ガードレール)工事
小学校費 給食費 三五万円
中学校費 給食費 一三六万円減額
給食費 三六万円追加

高砂学級に —園芸教室— 菊苗のプレゼント!

総員二八〇名、県下でも大規模な学級と好評を得ている「西川高砂学級」の園芸部(一三二名)の「菊作り教室」の講師に選ばれた同級生の小林栄さん(七〇才)は、菊作り二十五年の大ベテラン。他の流派をまねせず、自己流で盆栽菊を作りあげた大老です。

その小林さんが、去る七月二十二日午後一時から西川荘で講義され、その際園芸部の生徒に、真心こめて育てた苗木を一人一鉢ずつ無料で提供され、初心者向きに易しく、ていねいに、盆栽菊の育て



方”を指導してくださいました。

又、小林さんは「菊作りとは、一本一本の枝を愛し、無念無想の心で一枝一枝を作りあげる長い年月の楽しみがあり、菊から教えられることも数々あって、なんともいえないよろこびがある。」と語っています。

小林さんの家を訪れた人は誰しもが気づくでしょう、茶の間に掲げられている菊の賞状に、弥彦神社、文部大臣賞と数々の栄誉の賞

品に。

菊の話になれば次から次にとわいてくる小林さんの顔には、長い年月の数々の苦労と、菊の苗木一鉢一鉢に対する心細い愛情との深いシワが刻まれている。

これからも数回開かれる「菊作り教室」で、実際に得た経験談一節一節熱弁をふるう小林さんに、集まった学級生は真剣に耳をかたむけることでしょう。

去る六月二十七日巻町西蒲原土地改良区を会場に、巻保健所等の主催で昭和五十二年郡公衆衛生推進大会が開催され、当日地域ぐるみで環境衛生・公衆衛生の向上に努められた功績等により、西川町では次の団体・個人が表彰されました。

▽地区衛生組織活動優良 (敬称略)

- 団体表彰
- 西川町公衆衛生推進委員会
- 西川町公衆衛生推進委員会
- 西川町公衆衛生推進委員会
- 東町
- ▽公衆衛生功労者
- 大関部落 大竹盛一

公衆衛生 優良団体 等表彰さる!

※会場 曾根小学校プール、午前九時から十二時まで

※参加資格 小・中学生及び、高校生を除く一般町民

※競技は五十メートル自由型です。

※男女別に競技を実施いたします。

◎出場希望者は、八月十五日までに、公民館にお申し込みください。

▽八月二十四日

○のど自慢大会

※会場 曾根神社境内(雨天の場合曾根小学校)午後七時三十分から

◎西川まつり協賛行事として、参加申込み書は各家庭に配布してありますので、八月十二日までに公民館・産業課・商工会にお早目にお申込みください。

◎西川町近郷のみなさんの出場もお待ちしております。

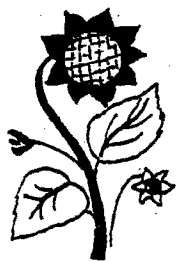

税 知の 識

タバコ消費税 の あらまし

●タバコ消費税は、昭和二十九年に国に納付されていたたばこ専売益金の一部を地方(都道府県・市町村)に移譲することによって創設された地方の独立税源です。

●タバコ消費税は、税金の名称が示すとおり、タバコの消費に対して課する消費税で、都道府県たばこ消費税と市町村たばこ消費税とからなっています。

●たばこ消費税の課税は、専売公社が小売人に売り渡すたばこに課することになっています。

●課税する団体は、たばこ小売人

の営業所(小売場所)の所在する都道府県及び市町村です。

したがって、西川町内に営業するたばこ小売人が販売したたばこの税金の内、都道府県たばこ消費税は新潟県へ収入され、市町村たばこ消費税は西川町へ収入されることとなります。

●たばこ消費税の納税義務者は日本専売公社になっており、日本専売公社が小売人にたばこを売り渡すときに徴収し、それぞれの都道府県及び市町村へ納入することになっています。

このように、納税義務者は専売公社になっていますが、実質上の担税者はたばこを吸う消費者ということとなります。

●たばこ消費税の税率は都道府県及び市町村により異なっています。税率、税額、課税標準などについては別記1のとおりです。

●参考までに西川町のたばこ消費税の年度別収入状況を示すと別記2のとおりです。

毎年千数百万円が町の財源となつて収入され、住民福祉のために役立っています。

※ たばこは町内で買ひましよう。

(別記2)

年度	収入額
45	12,163千円
46	12,994
47	14,069
48	15,827
49	16,916
50	17,337
51	17,611

西川町たばこ消費税 年度別収入状況

たばこ消費税の計算等

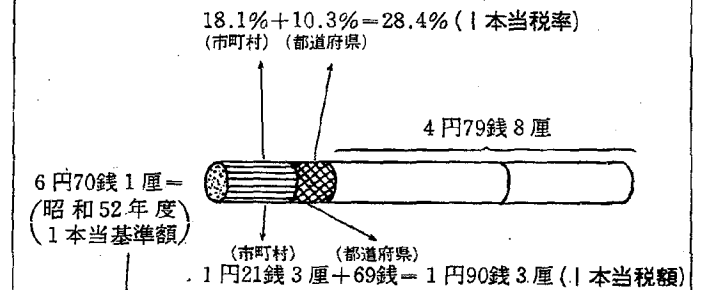

たばこ1本当り基準額 (これを「課税標準」という。)の算出

$$\left(\frac{\text{1年間(前年2月1日~その年の3月31日)の全国販売(たばこの総定価代金)}}{\text{1年間(前年2月1日~その年の3月31日)の全国販売(たばこの総販売数量)}} \right)$$

八月の 役場事務相談

役場事務に対する意見・要望・苦情などについて、お気軽に相談においでください。

▼とき 八月十六日(火)午後一時から午後三時まで

▼ところ 西川町役場

▼相談員 石黒喜十郎氏

公民館 行事

日程

▽八月十五日

○成人式

※会場 西川中学校、午前八時三十分から九時まで受付

※対象者 昭和三十一年四月二日から昭和三十三年四月一日までに生まれた方

◎他町村・他県にお勤めの方も出席できますので、お早めに公民館にお申し込みください。

▽八月十五・十六日

○町民野球大会

※会場 西川中学校グラウンド及び竹園高校グラウンド

◎大会規則については各部落・町内に配布してあります。

▽八月二十一日

○町民囲碁・将棋大会

※会場 西川町老人いこいの家

◎一般町民のご参加をお待ちいたしております。

○町民水泳大会

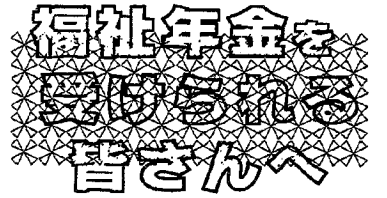

国民年金証書交付について
福祉年金の支払いが九月六日から行われますので、次により年金証書を交付しますからお願いください。

- ①年金証書交付日時
八月三十一日(二日)
八月三十日(一日)
後五時まで
②交付場所
西川町老人いこいの家(西川荘)

※升湯簡易郵便局(升湯農協)から支払いを受ける方は、九月六日以降に升湯農協へおいでください。
③持参するもの
通知書(ハガキ)、印鑑(証書に押してあるミトメ)

昭和51年度
—51年3月~52年4月診療分—
疾病分類結果

町では、電子計算機を利用して国保の疾病分類を実施しています。五十一年度前期分については、二月二十五日付の「広報にしかわ」でお知らせしてあります。今回は後期分を加えた五十一年度一年間分の結果です。
ひとりの人が毎月受診してれば十二件とし、二つ以上の疾病のある人は重症と思われる方をとっています。
○流行した風邪
疾病分類統計表を見ますと、歯科を除き、風邪・高血圧・結膜炎胃炎がやはり圧倒的に多いと言っている点は、風邪が前期より後期

疾病分類統計表

Table with columns: 疾病分類(主な疾病名), 受診件数(総数, 男, 女), 費用額, 日数, 1人当たり費用, 1人当たり日数. Lists various diseases like 伝染病, 新生物, 内分泌, etc.

に一千件増え、逆に高血圧が二百件少くなり順位が入れ変わったという事です。これは、十月から十一月にかけて風邪が流行したためだといえます。また、後期になって、結膜炎、腰痛も高血圧と同じように少し減っています。こうして見ると、これらが高齢者に集中する疾病ということから、

寒さに向かいほんの少し、病院から足が遠のいたのではないかと推測されます。(表二を参照)
次に一件当たりの費用額をみますと、新生物・精神障害・泌尿器系の疾患などが、やはり多くの費用がかかるようです。
○受診率の高い幼児・高齢者
表三は、年齢別に受診率を示し

①所得制限を受ける場合
老令福祉年金、障害福祉年金の受給権者本人及び扶養義務者が前年において、表の額を超える所得があるときは、支給停止となります。
その支給すべき期間は、四月まで、五月から翌年の四月ま

②所得制限を受ける場合
老令福祉年金、障害福祉年金の受給権者本人及び扶養義務者が前年において、表の額を超える所得があるときは、支給停止となります。
その支給すべき期間は、四月まで、五月から翌年の四月ま

③所得制限を受ける場合
老令福祉年金、障害福祉年金の受給権者本人及び扶養義務者が前年において、表の額を超える所得があるときは、支給停止となります。
その支給すべき期間は、四月まで、五月から翌年の四月ま

④所得制限を受ける場合
老令福祉年金、障害福祉年金の受給権者本人及び扶養義務者が前年において、表の額を超える所得があるときは、支給停止となります。
その支給すべき期間は、四月まで、五月から翌年の四月ま

⑤所得制限を受ける場合
老令福祉年金、障害福祉年金の受給権者本人及び扶養義務者が前年において、表の額を超える所得があるときは、支給停止となります。
その支給すべき期間は、四月まで、五月から翌年の四月ま

主な疾病の年齢別統計表 (表二)

Table showing age distribution for various diseases: 結膜炎, 高血圧, 風邪, 胃炎, 湿疹, 腰痛, 歯科. Columns for age groups 0-10, 11-20, etc.

たものです。手のかかる幼児と、高齢者が多く医者にかかるのは納得のいくところですが、ただ高齢者に乱受診(同じ疾病で二つ以上の医院に受診すること)が多いことは、本人のためにも(薬の副作用・医療費の節約)避けてほしいものです。
※お願ひ

年齢別受診率統計表 (表三)

Table showing age-specific visit rates: 年齢別, 受診件数(件), 被保険者数(人), 受診率(%). Columns for age groups 0-10, 11-20, etc.

※被保険者数は、51年6月末現在の数

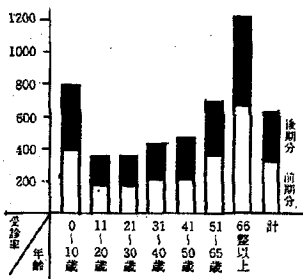

大宇下山の稲葉智恵子さんから
社会福祉に役立ててくださいと、つり銭の一円玉・五円玉を集めたお金、一、四一九円ご寄付がありました。
社会福祉協議会

Table showing income limits for various welfare benefits: 制 限 額, 扶養親族数, 配偶者や扶養義務者の所得制限.

Table showing income limits for various welfare benefits: 制 限 額, 扶養親族数, 配偶者や扶養義務者の所得制限.

Table showing income limits for various welfare benefits: 制 限 額, 扶養親族数, 配偶者や扶養義務者の所得制限.

Table showing pension payment details: 種 類, 改正前, 改正後, 支払期月.



我が子を見つめてください

去る七月十七日商工会館において、青少年健全育成地域懇談会が開催されました。

私も高校生の子どもを持つ親として出席したところ、新潟中央児童相談所長・花積正夫先生の「青少年の動行と健全育成について」のお話がとても心に残り、欠席された皆さんの参考になればと思いい、投稿した次第です。

先生は開口一番「子どもの虫歯は全国で九十四パーセント。百人中、虫歯の無い子はわずか六人とか。これは親の過保護から」と

強調されましたが、そう言われれば日報抄にも書いてあった「子どもの虫歯を無くするには、まず親の教育が先決だ」ということと一致すると思いました。

又、先生は「愛情の過不足は子どもをだめにするが、各々の家庭において生活様式も習慣も違っているのだから一概には言えないが、親たる者、常に自分の子どもを見ていてほしい。今は共働きの子どもの子どもをよく見ていない親が多い」と言われ「親と言う字は、子を見」と書く。それも座って見ないで立って見る。立っても見えないから、木に登って見なさい。」とユ一モアを交えて教えてくださりました。

今の家庭はいつもお祭りみたいで、そのせいか子どもはおめでたくできてると鋭い批判もどきどきの家庭も子どもの数が少ないので、上の子は総領のなんとかでデキが良くなり、下の子は甘やか過ぎ、昔の様に大家族の中でたくましく育ったのと違い、親の手が掛かり過ぎるのに加えて、金・物の与え過ぎを説かれ、私自身にとっても反省しなければならぬことが一杯あるお話でした。

れに気付かないのではないのでしょうか。

次に、現代の子供達はやる気が無いと言われるが、子どもを発達させない社会や家庭に問題があると言われ、やる気を出させ環境に左右されない子どもを育ててほしいといわれました。

又、今の一般的な青少年は、自己統制力がなく、忍耐性(ガマン強さ)に乏しく、心の育ち方が足りないと言われ、自覚させるには、まず独立させることが一番と教えていただきました。

最後に、非行防止・非行防止とよく言われるが、それよりも青少年の健全育成の大切さを話され、それには父親の愛情が人間形成に重要な役割を果たすのであるから父親がしっかりと見てくださると言われ、一時間の決められた枠内でわかりやすく教えていただき、又このような機会を是非設けていただきたいと心から願うものです。

余談になりますが、子どもの人格形成過程でその重要な教育的役割を担っているものこそ、父親に他ならないのではないのでしょうか。子どもは幼い時から父親との直接・間接のふれ合いを通して、欲望をコントロールしていく能力や豊かな社会性を備えていくと思います。物分りが良くて、子どもの言いなりになっているだけでは、

決して子どもの健全な成長のためにはならないのです。それよりも自分の生きざまを持って、子どもに人生の意味を正しく伝えて行くことのできるような生き方を示して行くことこそが、大切だと思います。

学校町 筒井節子

脳卒中再発 予防教室に出席して(II)

上組 米山米蔵

去る六月二十一日、町の主催で公民館に中氣の入達が集まり、松風園の副園長である笠井久司先生から、老人の健康についていろいろとお話を聞くことができました。参加者は熱心に一言一句も聞きもせずまいと真剣でありました。笠井先生は過去に二回高砂学級の講師としてもおいでになり、高令者

の健康管理についてお話をいただきました。中気になってからではもう遅い。細心の注意を払って中気を防がなければならぬことを勉強しました。日常の食生活は米を少く野菜を多く、油は植物性の油をとるようになり、又塩辛い物は食べないように、お風呂も寒い季節は新湯に入らず、湯殿が暖まってから入るようになり、寒い時には暖かい部屋から急に寒い所に出ないように等、注意を払って、健康で長生きするようにとのお話でした。自分の体は自分で大切にするように致しまして。

今後も、老人の健康問題についての催しをお願い致します。



9月は6日です

住みよい西川町にするため町長に「こんなことを聞いてみたい」「こんな意見を言ってみよう」とお考えのかたはお気軽に電話ください。
▽毎月第一火曜日
午後五時から五時二十分まで
▽電話 三二一五番

道路を大切に

八月三十一日まで「道路を守る月間」運動が行われています。

この運動は、道路環境を良好に保持するとともに、国民一般に対して、道路の正しい利用と道路愛護思想の普及の徹底を図り、道路を常に広く・美しく・安全に使用する気運を高めることを目的としています。

町民の皆さんも生活環境の整備と道路交通対策のため、次のことについてご理解とご協力をお願いします。

- 一、道路の利用者へ
 - 1 道路の保全と交通の危険防止のため、車両の幅・重量・高さ・長さ又は最小回転半径が法令で定める最高限度をこえて運行しない。
 - 2 歩行者は、横断歩道・横断歩道橋などの交通安全施設を利用する。
- 二、地域住民へ
 - 1 道路に自動車・自転車・商

タバコは、町内で買いません。(禁煙)

街を自然を美しく
吸いからの投げ捨てはやめましょう。

Smokin Clean

ゴミ収集の休みについて

ごみ焼却場の都合により、八月十五日(月)のごみ収集を休みます。

ご迷惑ですがご協力ください。

- △収集休み地区▽
鯉・一・二・三・四番町・学校町・水道町・新築町・矢島・千隈町・藤見町・大正通・旗屋
- ◎ごみ・危険物は、収集日以外に絶対に出さないでください。
- ◎水分の多いごみは、できるかぎり水気を切って出してください。
- ◎庭草や台所のごみなどは、できるだけ埋めたり推肥にしてください。
- ◎金属類は廃品回収業者へ出しましょう。

正しく使って 楽しい花火

- 遊ぶ時の注意●
- 花火に書いてある遊び方を良く読んで必ず守りましょう。
- 大人と一緒に遊みましょう。
- 水を用意しましょう。
- 吹出し、打上げなど筒物花火は途中で火が消えても筒をのぞいてはいけません。
- 花火をポケットに入れないようにしましょう。
- たくさん花火に一度に火をつけることは危険です。
- 花火をほぐして遊ぶことは、危険なのでしてはいけません。

写真コンテスト 実施要領

- 一、実施要領
 - ①対象 中学生以下の部 一般の部
 - ②応募作品 西川まつり行事の写真にかぎり、一人二点以内とします。
 - ③締切り 九月五日まで
 - ④提出先 役場産業課、または公民館
- 二、審査
 - 主催者及び委嘱した審査員によって行います。
- 三、表彰
 - 中学生以下の部、一般の部ごとに次の賞を贈ります。
 - 最優秀賞 優秀賞 各一点
 - 佳作 各三点
 - 入賞者には、実行委員長より通知するとともに、九月二十五日広報紙により発表します。
- 四、応募作品 写真はかえしません。
- 五、サイズ 白黒、カラーともにキヤビネ版
- 参加者全員に参加賞としてカラーフィルム一本をさし上げます。

《ぼくの作品》



升瀧小学校3年 白倉松 男くん

かたつむりとぼく

〔評〕

掃り道の中で見つけた「かたつむり」と咲いている草花のようすがよくかけました。

指導 沼野米笑先生



—盆踊り練習日のお知らせ—

西川まつり民謡流しのための踊り、(越後傘ぼこ盆唄)の練習会を次の地区会場で行いますので多数参加してください。

◇時間は、各会場とも午後八時から9時30分までです。

- 8月17日(水) 曾根小学校体育館
- 8月18日(木) 鎧郷小学校体育館
- 8月19日(金) 升瀧小学校体育館
- 8月20日(土) 曾根小学校体育館

○県民手帳予約受付中○

- 予約締切 8月27日
- 頒布 11月中旬
- 頒布価格 250円
- 申込先 区長
- 手帳の特徴

各月のとびらには、国・県指定の天然記念物、名勝、史跡などの文化財を写真で紹介し、各地のおこな行事や花暦などを登載。県勢・市町村勢・都道府県勢が一目でわかる最新資料を登載。使って便利な名簿編と交通事故、成人病を柱とした便覧編、交通事故防止のため三色刷りの道路標識などが載せられています。

◇8月の衛生行事◇

月日曜	種 目	対 象	場 所	時 間	備 考
17日(水)	糖尿病検診	①原糖(+)者(鑑察地区) ②糖尿病の人(升瀧)	曾根小学校	受付 午前6:30~6:45 (時間厳守)	当日はいっきに飲み食いしないでください。個人通知します
18日(木)	糖尿病検診	(曾根地区)	〃	〃	〃
19日(金)	献 血	16歳~64歳の希望者	役場	午前9:30~午後3:00	約30分間の昼休みがあります
22日(月)	不用大引き取り	全 町 希 望 者	役場	午前9:30~11:00	引取り料 1頭 1000円 (個人通知)を要 (県庁労働物産管理課案内による)
23日(火)	血圧結果指導会	7月の総合検診で精密検査を受けた人	升瀧小学校	午後1:30~3:00	個人通知 健康手帳持参
24日(水)	血圧結果指導会	精密検査(心電図・眼底検査)を受けた人	分館	〃	〃
25日(木)	血圧結果指導会	〃	〃	〃	〃
29日(月)	胸部精密検診	7月のレントゲン撮影の結果要精検者	役場	午前9:30~11:30 午後1:00~2:30	個人通知
30日(火)	乳児・産婦健康相談	昭和52年6月生まれ	〃	午前9:30~11:00	母子手帳持参
	乳児検診	昭和51年8月生まれ 昭和52年1月生まれ	〃	升瀧 1:30~1:50 鎧郷 1:50~2:10 曾根 2:10~2:30	母子手帳持参
31日(水)	血圧結果指導会	7月の総合検診で精密検査(心電図・眼底検査)を受けた人	升瀧小学校	午後1:30~3:00	個人通知 健康手帳持参

—今月の納税—

町県民税 第2期分
国民健康保険税 第2期分
☆納期限 8月31日

※納税には便利な口座振替制度をご利用ください。

氏名 藤田 渡辺 中澤
一樹 一樹 愛子
孝 康 敏
男 子 男
六 番 番
町 三 野



町民のうごき

工藤朝子 三夫 八番町
近藤里美 栄大 湯
渡辺隆門 守上 組



氏名 樋浦 世帯主
洋子 樋浦幾雄 西沢上

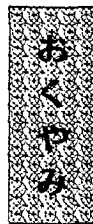

氏名 山岸又五郎 世帯主
小林スエ 本人 浦村
57 65 登志男 善光寺

献血活動

功労者をたたえ

長い間、献血事業に貢献された次のかたがたに、日本赤十字社から特別社員の称号と特別社員章が贈られ、その功労がたたえられました。(敬称略)

○金色特別社員章(二人)

二村睦二(九番町)

○銀色特別社員章(四人)

中澤理彦作(六番町) 大嶋利

兵衛(川崎) 樋浦健一(西沢

上) 釵物正(大瀧)