

□ 発行/新潟県西蒲原郡西川町役場 □ 編集/総務課 □ 毎月10日・25日発行

月会	日場	(午前) 9:30~11:30	(午後) 1:30~3:00
7月14日(木)	貝柄事務所	川西・貝柄 与兵衛野	升岡・堀上 三角野
7月15日(金)	升湯小学校	上中下 組村組	新浦・田大 村大
7月18日(月)	鏡郷小学校	天竺堂・真田 楨島・西汰	中島・下山 崎
7月19日(火)	曾根小学校	6番町・7番町 8番町・9番町 東町	六分見 新川
7月20日(水)	分館	押付・矢島	藤見町・大正通 旗屋・松崎
7月21日(木)	分館	1番町・2番町 学校町・水道町	鹽・新柴町
役場	午後 5:30~7:30 (通勤者)		
7月22日(金)	役場	3番町・4番町 5番町・朝日町 千隈町	善光寺・桑山 野平 (役場職員)

- 受付時間を厳守してください。
- 妊娠中の方はレントゲン撮影を受けないでください。
- 循環器の精密検査を希望される方は昼間の検査を受けてください。(夜間はありません。)

家族全員が健康で明るく過ごせるよう、町では毎年「総合検診」と名づけ、全住民を対象に大がかりな健康確認を行っています。今年も、この総合検診を全町を七会場に分け、七月十四日(木)から始めます。

検診を行う内容や要領は昨年と変わりはありません。忙しい毎日ですが、何とかやりくりをして年に一回は自分の

健康を確認してください。

日中、都合のできない人のために夜間の検診も日程に組んでいますので、ぜひ利用してください。

(検診の内容)

- レントゲン検診 十六歳以上の全住民(学校・職場その他で受ける人は除きます)
- 貧血検査 五十歳以下の婦人
- 血圧測定 尿検査三十歳以上の人

みんな元気です!!

七月十四日から

総合検診

— 総合検診の1つレントゲン検査 —



○ 循環器の精密検査 検診の結果異常のあった人はその会場で心電図と眼底検査を行います。

(検診の受付時間)

- 午前九時三十分~十一時三十分
- 午後一時三十分~三時
- 夜間五時三十分~七時三十分

(お願い)

学校や勤務先等での検診有無の確認・加除が完全に処理できませんので、学校や勤務先等で実施さ

れる方にも総合検診受診票が出る場合があります。

学校や勤務先等で実施される方は、お手数でも受診票にその旨記入し、地区保健委員(連絡員)さんにお返しください。

受診票は、コンピュータで処理をしますので破損したり、よこしたり、折り曲げたりしないようお願いいたします。

西川中学校門柱に

蛇紋石の門札!!

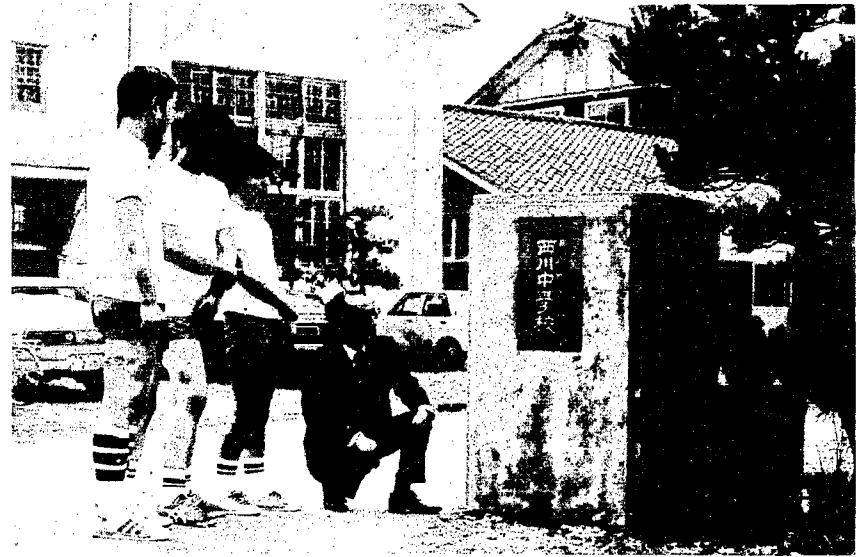

このほど西川中学校の校門に、緑色蛇門石に「西川町立西川中学校」と金文字で深く刻みこまれた門札がお目見え。道ゆく人々の目をひいている。

健康で明るく伸び伸びとした人間形成の素地を作るため、教育行政にキメ細かい配慮をと、実践的活動に毎日張切っている小林教育長が、朝夕、登下校する生徒達に「きょうも新しい心がまえで勉強を……」と寄贈されたもの。

今朝も登校する生徒は金色に輝く門札に「お早うございます」と心の中で声をかけ、笑顔で目をむけている。

町長と
お話して
みませんか



8月は2日です

住みよい西川町にするため町長に「こんなことを聞いてみたい」「こんな意見を言ってみよう」とお考えのかたはお気軽に電話ください。

▽毎月第一火曜日
午後五時から五時二十分まで
▽電話 三一五番

— 心配ごと相談 —

- ▷とき 毎週月曜日午後1時から午後3時まで
- ▷ところ 老人いこいの家「西川荘」
- ※ 心配ごとは、秘密・無料。お気軽においでください。

〔7月の相談員〕

- 7月11日(第2月曜) 高井 熊雄氏・丹羽 隆清氏
- 7月18日(第3月曜) 高井 熊雄氏・赤川 幸平氏
- 7月25日(第4月曜) 高井 熊雄氏・棚橋 四重氏

毎月二回発行しています
「広報にしかわ」についての
ご意見、ご希望、ご感想等が
ありましたらご連絡ください。
又、町民のみなさんからの
投稿や、話題の提供もおまち
しています。
役場総務課 広報係

税の知識

固定資産税



固定資産税は、市町村民税と並んで市町村税の基幹的な税であります。

- 一、固定資産税の特色としては、町村との間における応益原則に立脚した税であること。
- 二、税収入がこの市町村にもあり、かつ、安定性のある税であること。
- 三、固定資産税の課税対象とするものであること。
- 四、資産の価格を税額計算の基準とする税であること。
- 五、台帳課税主義がとられていること。

以上の五点に要約することができ

固定資産税とは

土地、家屋及び償却資産に対して課する税です。

○土地とは……田、畑、宅地、塩田、鉱泉地、池沼、山林、牧場、原野、雑種地をいいます。

なお、固定資産税の課税の対象となるのは土地のみですから、土地に定着する立木などは含まれません。

○家屋とは……住家、店舗、工場、倉庫、車庫等をいいます。

○償却資産とは……土地及び、家屋以外の事業の用に供することができる資産でその減価償却額または減価償却費が法人税法または所得税法の規定による所得の計算上損金または必要な経費に算入されるものであること。

ただし、自動車税の課税対象である自動車、軽自動車税の課税対象である軽自動車などは償却資産から除かれます。

固定資産税を納める人

原則として固定資産の所有者で、土地にあっては土地登記簿(土地補充課税台帳)、家屋にあっては建物登記簿(家屋補充課税台帳)、償却資産にあっては償却資産台帳にそれぞれ所有者として登記又は

登録をされた者で一月一日現在の所有者が納税義務者となります。

固定資産税の課税標準は、固定資産の適正な時価です。

ここにいる適正な時価とは、具体的には自治大臣の示す固定資産評価基準によって定められた手続きによって評価し、決定されたものです。

○土地の価格の算定にあたっては、売買実例価格を基準とする方式がとられておりますが、住宅用地については次のような特例が設けられております。

もっぱら人の居住の用に供されている家屋(専用住宅)の敷地の用に供されている土地で、その土地(その専用住宅の床面積の十倍に相当する面積を限度とする)課税標準は、その住宅用地の価格の二分の一の額とされています。

住宅用地のうち、小規模住宅用地(住宅用地でその面積が二〇〇平方メートル以下であること)に該当するものに対する課税標準は、その小規模住宅用地の価格の四分の一の額とされています。

○家屋の価格の算定にあたっては、再建築価格を基準とする方式がとられております。再建築費を基準とする方式とは、個々の家屋の再建築費、すなわち、評価の対象となつた家屋と全く同一のものを現在その場所に新築するものとした場

免税点

固定資産税の課税標準額が、土地

税率

固定資産税の税率は、一〇〇分の

地十五万円、家屋八万円、償却資産百万円に満たない場合は、課税されません。

固定資産税の減額

昭和三十八年一月二日から昭和五十三年一月一日までの間に新築された住宅で一定の要件(例えば、一般住宅の場合は、床面積が一〇〇平方メートル以下で、一平方メートル当たりの評価額が五万四千円以下)に該当するものに対しては固定資産税が課されることとなった年度から三年度分に限り、税額の二分の一が減額されます。

空ぶかし50回で250ccのソ

ガソリンは走るための大事な燃料です。中型車が1日50回空ぶかしをすれば、200cc~250ccのガソリンをムダに消費してしまいます。これは約4キロメートル走るだけで、それだけ空気が



くらしの豆知識

ひろげよう

善意の輪を!!

病衣を着てみてください

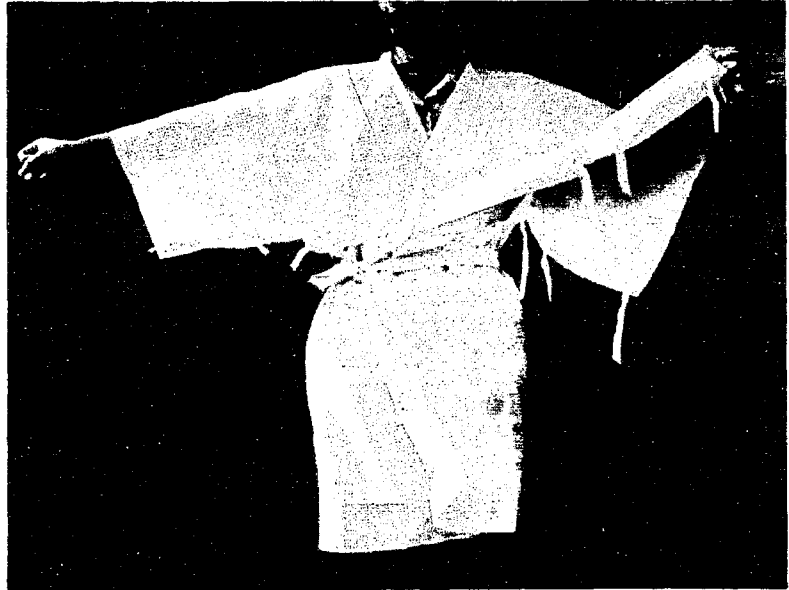

田んぼの早苗もしいに生命力を増し、真っ青なじゅうたんを敷きつめたようになり、私達農家もからだに余裕の持てる季節になりました。

私達保健委員は、家庭婦人福祉活動として「何かをやろう」との目的で寄り合いをしました。いろいろな意見が出た中で、ある委員から父の病気の付き添いをした時、下着の着替えに困ったとの話から付き添いの手間がはげ、病人にも楽な着物を縫ってやることに決まりました。

私達の部落では、何かをやる時は婦人会の役員も参加することになっており、みんなで知恵を出し合い、一枚は袖・わきを全部開けてひもで結び手を入れないで着られるもの、もう一枚は袖・身八ツ口まであげ前身ごろを切ってひもで結ぶ。この二枚を縫って保健婦さんに見てもらうと同時に、男女、寸法の違うものが何枚あるか調べてもらいました。

さっそく、保健委員が少しずつ貯めたお金でサラシを一〇反買い、それを分け合い一人三枚位の割合で精いっぱい縫いました。

旗屋 保健委員

世帯更生 隠慶額が 改正増額

このほど社会的経済の変動により、従来の貸付限度額ではその本来の目的達成が不充分と考えられる上から、左記のように改正増額され、よりよく更生の道を開くことになりましたので、該当者で利用されたい方は社協事務局にご相談ください。

- (2) 生活資金
 - 月額 二万一千円→二万四千円
 - 四万二千円→四万八千円
 - (特別の場合)
- (3) 福祉資金
 - 出産費 四万三千円→五万三千円
 - 葬祭費 四万四千円→六万二千円
- (4) 修学資金
 - 転宅費 三万円→改正なし
 - 修学資金 四万五千円→五万円
- 内容
 - 自宅通学
 - 高校・高専 二万三千円→二万五千円
 - 短大・大学 三万円→三万三千元
 - 自宅外通学
 - 高校・高専 三万円→三万三千元
 - 短大・大学 四万五千円→五万円
- (5) 住宅資金
 - 災害により特に必要な場合 八万円まで
- (6) 災害援護資金
 - 三〇万円→三十五万円

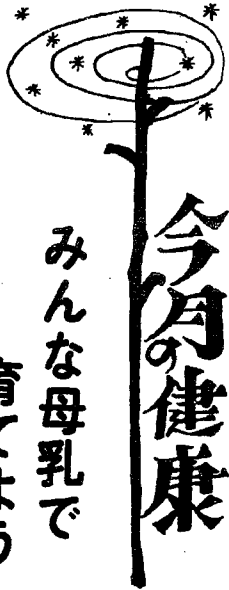
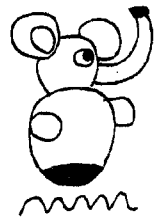

今月の健康

みんな母乳で育てよう

赤ちゃんを母乳で育てることは自然の理であり、すばらしいことです。母乳は赤ちゃんにとって、恐ろしいほどの神秘な力をもっているそうです。厚生省では、このすばらしい母乳を見直そうと全国的に母乳運動を始めました。そして一人でも多くのお母さんが母乳育児という自然の姿にもどるよう、次の三つのことを呼びかけています。

- 一、一カ月半までは、母乳だけで育てよう。
- 二、三カ月までは、母乳で頑張ろう。
- 三、四カ月を過ぎても、安易にミルクに切りかえないで育てよう。

みんな母乳による育児を真剣に考えてみましょう。

(西川町での母乳育児の実態) 西川町の赤ちゃんは何を飲んで育っているのか見てみましょう。生まれて二カ月目の調査では表1の通りです。二カ月目です。

西川町の母乳栄養のようす 表1 生後2カ月目調査

調査年	母乳	母乳とミルク	ミルクだけ	人数
昭和49年	36.3	35.0		146人
昭和50年	30.3	47.6		138人
昭和51年	32.4	42.6		148人

生まれたばかりの赤ちゃんは、大人と違って胃や腸などの消化管からの吸収作用が非常に大きくなっています。そのために、自分の

ルクだけというのが25パーセントもあるのは残念です。人の子でありながら牛のお乳で育てられているわけです。母乳だけという人は32パーセントです。ミルクだけという人をなくし、母乳を優先的に飲ませていただきたいものです。

① 人のお乳である

母乳のなかには、いろいろのものが含まれています。その中で、赤ちゃんが病気になることを防いでくれるものが、いくつありま

す。ラクトフェリン、免疫グロブリン、リンパ球、リゾチームなど

体に不利益になるものでも、ほとんど吸収してしまいます。こうした生理作用からみて、人間の蛋白質で作られている母乳は、赤ちゃんにとって不利益になるものは、含んでおらず、非常に安全です。

② 赤ちゃんを病気から守る

母乳のなかには、いろいろのものが含まれています。その中で、赤ちゃんが病気になることを防いでくれるものが、いくつありま

す。ラクトフェリン、免疫グロブリン、リンパ球、リゾチームなど

の細胞がそれです。十分に発達していない赤ちゃんの腸粘膜を感染から守ったり、消化管で局所的に各種の微生物に対して作用したり、母親からの感染防御力を受けついで赤ちゃんを多くの感染から守っています。また、病原菌に対抗する有用な細菌をふやしたりしています。これらの働きのおかげで母乳を飲ませていると新生児流行性下痢病、中耳炎、気道感染などの病気から赤ちゃんを守ることができるといえます。ですから母乳栄養児とミルク栄養児とは病気にかなり具合がずいぶん違います。

③ 母親が自分の子を育てる

母乳を赤ちゃんに飲ませることは、母親と赤ちゃんの間の精神安定を強くするものです。母親にとつては、自分で子どもを育てているんだという意識が一層強くなり、真実の愛情が大きく育てられています。

母乳を赤ちゃんに飲ませることは、母親と赤ちゃんの間の精神安定を強くするものです。母親にとつては、自分で子どもを育てているんだという意識が一層強くなり、真実の愛情が大きく育てられています。

夏を涼しく!!

冷蔵庫の上手な使い方

冷たいおしぼり
おしぼりをビニールのようなものでつつみ、冷蔵庫に入れておきま

様やご主人に喜ばれます。
〇ビールは飲む二時間前に
ビールを二日も三日も冷蔵庫に入れっぱなしにしている方が多いようですが、冷えすぎると風味が落ち、泡も立たなくなります。飲む二時間前にその都度入れること。適温は十度前後です。

熱帯産の果物は冷蔵庫に長く入れておくと、かえって悪くなりますのでご注意ください。白玉、くずまんじゅうのたぐいも冷やしすぎるとデンプンが戻りますから長い冷蔵は禁物です。

〇冷やすとおいしくなるもの
スイカ、メロンは冷やすとおいしくなります。汗のかきやすいチヨコレートやキャンディーなどは冷蔵庫に入れておきましょう。

保養センター 「こしじ」オープン

長い間、わたしたちが待ち望んでいた国民年金保養センター「こしじ」がこのほど完成しました。国民年金保養センターとは、国民年金の加入者と受給者、およびそのご家族の健康増進と休養、レクリエーションに役立てていただくために国が設置する休養施設ですが、安い料金で、国民年金に係らずに誰でも利用できます。

ところで、この保養センター「こしじ」は、いづれの里として有名な北魚沼郡の湯之谷温泉郷にあり、四季おりおりに移り変わるまわりの山々や溪流などの美しい

自然を存分に楽しめるところです。また、この湯量は良質で豊富なことも魅力になっています。それに、豊かな自然から採りたての山菜などを使った料理の数々は、みなさんのご満足をきつといただけることでしょう。

この近くには、奥只見シルバーラインや東洋一の大人造湖「奥只見湖」そして日光国立公園・尾瀬などがありますので、これらの散策拠点として、この「こしじ」はうってつけの施設と言えましょう。なお、七月二十一日(木)から営業を始める予定ですので、この夏は、さわやかな高原気分が満喫できる「こしじ」を、ご家族連れあるいはグループでお気軽にご利用ください。

○利用案内
北魚沼郡湯之谷村大字沢沢
○あし
国鉄利用 上越線小出駅下車、バス(大湯温泉、奥只見、銀山平の各行係下車)で15分
マイカー 国道17号線で小出町から国道32号線経由
○申込み方法
お申込みは、直接、保養センターへ電話02579(2)6111またはハガキでどうぞ。また予約は利用日の六カ月前から受付けています。

あなたも やってみませんか

家屋内外の塗装には最も適したシーズンです。塗料には油性のものや水性の二種類ありますが、油性のものは木部に浸み込ませ、木のくさを防ぎます。水性は表面に被膜を作って内部の質材の酸化を防ぐわけで、どちらも家庭の寿命を長くさせるものです。

すでに塗ってある上に塗る時は小さなほうきで表面のよごれをよくはらい落とし、はけからしたたり落ちない程度によく穂先に含ませ、一気にタテ・ヨコと塗って均等に仕上げます。塗り終わる時はけい目をそろえておくことはいくまでもありません。日光に焼かれた木造部は音をたててペンキを吸

い込みますが、冬場はともかく油性の塗料にはいけません。油性も水性もあまり薄すぎないよう。塗る時のコツは①高い所へ登る場合は足ごしらえを特に厳重に、ズボンのすそはキリッとまとめて軽くかな足さばきができるように用意すること②曇りでも発汗を押さえ疲労を少なくする意味で長そでシャツを着ること③はけはなるべく上等なものの方が使いやすい仕上がりもきれいだ。業者にもたのむことを思えば安いものです④一日で全部仕上げようなどと欲ばらず、むりをしない代わり何回でもやること⑤室内塗り場合は下に新聞紙を敷きつめ、床や家具をよごさないように注意すること⑥使用後ははけは翌日も使う時は水に漬けておくだけでよいが、油性のはけを洗う場合は溶剤でよくすすぎ洗った後、ぬるま湯に中性洗剤を入れ何回も繰り返して完全に塗料をすすぎ落としましょう。水性のはけは最初から洗剤で洗います。こうして暑い時に塗っておくと塗りやすく、仕上がりもきれいな上に台風がきても日に熱せられても安心していられます。家屋の寿命も長びくこと受け合いです。



○ご利用料金(税等別)

加入者	普通型	特別型	特別型	特別型
国民年金加入者	3,100円	4,000円	3,500円	4,500円
受給者	5,000円	5,000円	5,000円	5,000円
特別型	5,000円	5,000円	5,000円	5,000円
特別型	5,000円	5,000円	5,000円	5,000円
特別型	5,000円	5,000円	5,000円	5,000円

※団体(16人以上)および小学生以下は割引、三歳未満の幼児は無料。

年金受給の方へ 定期貯金の (高利率) ご利用を!!

郵政省では、老齢福祉年金を受付けている方の利益増進を図るため、有利な利率を適用する定期郵便貯金の取扱いをしております。

○ 預入できる対象者は次の年金等の受給者です。

- ①国民年金法に基づく障害福祉年金、母子福祉年金、準母子福祉年金、老齢福祉年金又は、老齢特別給付金。
- ②児童扶養手当法に基づく児童扶養手当。
- ③特別児童扶養手当等の支給に関する法律に基づく特別児童扶養手当又は、福祉手当。
- ④原子爆弾被害者に対する特別

措置に関する法律に基づく特別手当、健康管理手当又は、保健手当。

- 預入金額 一人百万円まで
- 預入期間 一年
- 貯金利率 年六・七五%
- 取扱期間 本年十二月末日まで

○ 取扱郵便局 全国の郵便局。ただしご利用は一人一郵便局に限られます。また、他の金融機関で既に利用されている場合は、取扱いできません。

○ その他 ご利用の際は、年金証書等を提出してください。



附近の「ごあんない」

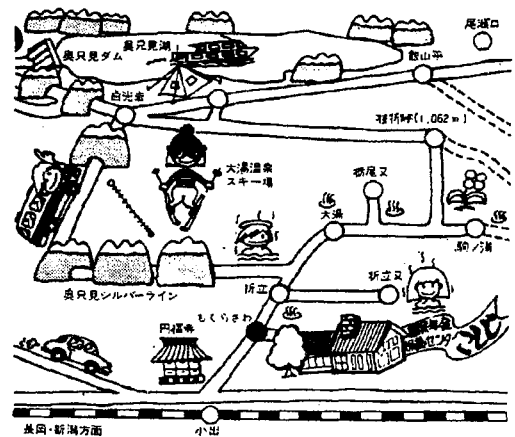

野菜を 食べよう!!

野菜がたくさん出回り、果物も豊富な季節です。ところが統計によりますと、ビタミンCの摂取量は平均七〜八月が一年のうちで最低という数字が出ています。驚かされます。秋から冬にかけてのミカンと、春先のイチゴから摂取する量が多いといふこと。

反対に夏は、トマトやカボチャなどの有色野菜を案外食べていないといふことなんでしょうか。トマトを輪切りにして大皿に並べ、マヨネーズをかけたり、塩だけを振つてムシヤムシヤ食べるのはいかにも「夏」という感じがするものなのですが……。

ウイスキーのおつまみに、やや太め「鉛筆」に切ったニンジンを用意しておき、食塩をつけてパリパリした歯ざわりと、自然の甘味を楽しむのもオツなものなのです……。

ともかく、洋食のバセリをはじめ有色野菜をたくさん食べてビタミンCの補給に心がけてください。

七月の 役場事務相談

役場事務に対する意見・要望・苦情などについて、お気軽に相談においでください。

相談員の自宅の電話番号は25112番です。電話によるご相談も歓迎します。また、いつでも、どこでもお会いになったとき、お気軽にご相談ください。

▼とき 七月十九日(火)午後一時から午後三時まで
▼ところ 西川町役場
▼相談員 石黒喜十郎氏

民謡まつり開催



第七回老人慰問全国民謡唄まつりが七月十七日(日)曾根小学校体育館で開かれます。

九時から開場、十時から開演いたしますので、多数のご来場をお待ちしております。

一般の方々のご来場もおまちしております。

主催 輝峰会
協賛 西川町 西川町社会福祉協議会 西川町老人クラブ連合会



〈ぼくらの作品〉

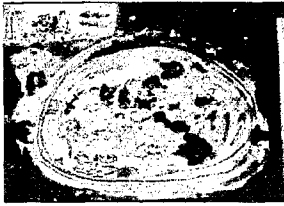

水ぞく館

鎧郷小学校3年

真島雄一くん

評



遠足で、寺泊の水族館へ行っ
たときの絵です。
大きな水そうに、エイやドナ
ザメやたこなどたくさん魚が
およいでいました。魚の色や形
がよくかれています。

指導 仲田ミサホ先生

お知らせ

○中元融資実施中!!

町では、中小企業者の事業資金の円滑化を図るため、次の要領で産業育成資金の中元特別融資を行っています。

- ◇貸出限度額 100万円
- ◇利率 年6・5%
- ◇申込期限 7月20日
- ◇貸出日 7月23日
- ◇返済期日 10月31日

○産育の貸出利率

— 0.5パーセント引下げ —

中小企業の金利軽減、企業経営の安定のため6月20日以降の新規貸出分から、従来の利率より0・5パーセント引下げることにしました。
○新しい貸出利率 年6・50パーセント

○7月19日までです

— お年玉賞品引換え —

お年玉つき年賀はがきのお年玉賞品引換えは、7月19日までとなっております。

当せんしていて、まだ賞品を受け取られていない方は、お近くの郵便局へ至急お申し出ください。

なお、引換える場合は当せんしたはがき(番号部分を切り離さずに)をご持参ください。

— 7月の衛生行事 —

日(曜)	種目	対象	場所	時間	備考
14日(木)	総合検診	16歳以上全町民 (職場、学校等で受ける人を除く)	貝柄事務所	午前 9:30~11:30 午後 1:30~ 3:00	健康手帳及び老人手帳のある方は当日持参してください。
15日(金)	〃		升淵小学校	〃	
18日(月)	〃		鎧郷小学校	〃	
18日(月)	不用犬引き取り	全町希望者	役場	午前 9:30~11:00	引取り手数料1頭1,000円(収入印紙)必要(新橋焼動物保護管理条例による)
19日(火)	総合検診	16歳以上の全町民 (職場、学校等で受ける人を除く)	曾根小学校	午前 9:30~11:30 午後 1:30~ 3:00	健康手帳及び老人手帳のある方は当日持参してください。
20日(水)	〃		分館	〃	
21日(木)	〃		分館	〃	
22日(金)	〃	16歳以上の全町民 (職場、学校等で受ける人を除く)	役場	〃	夜間検診 5:30~7:30(役場)
24日(日)	献血		旗屋公民館	午前 9:30~12:00 午後 1:00~ 3:00	
27日(水)	2歳児検診	昭和50年4月1日~ 昭和50年7月31日生まれ	役場	午後 1:30~ 3:00	母子手帳持参
28日(木)	健康産婦相談	昭和52年5月生まれ	役場	午前 9:30~11:00	母子手帳持参
	乳児検診	昭和51年7月生まれ 昭和51年12月生まれ	役場	升淵 1:30~ 1:50 曾根 1:50~ 2:10 曾根 2:10~ 2:30	母子手帳持参

— 今月の納税 —

- 固定資産税 第2期分
- 国民年金 第2期分
- ☆納 期 限 8月1日

※納税には便利な口座振替制度をご利用ください。

伊藤 劍物 氏
悠紀 寛敏 氏
影 彰 氏
英 徳 氏
新栄 英 氏
町 八 氏



町民のうごき

七月二十日(水)午後一時から一分間、交通安全県宣言日のためサイレンを吹鳴いたします。

消防本部から

石田寅二 61% 本人
筒井トサ 87% 上組
石田孝夫 8% 次次
藤田直衛 74% 直樹
新栄町 8% 新栄町

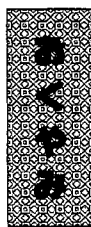

土田重吉 栄勝
(横田)キミエ 善光寺
遠藤良昭 茂
(渡辺)静子 藤見町
加藤倉一 貝柄
(田中)せい子 貝柄



堀野克也 清吉
海津重裕美 旗屋
土屋陽子 美明
渡辺雅江 善西
渡辺郁代 十九春 東上
渡辺 一 町