



新報にしかわ

9月 25 日号

No.119

昭和49年

毎月 10日・25日発行

発行所 新潟県西蒲原郡西川町役場

印刷所 北洋印刷株式会社

新潟米もうすぐお手元へ

農家の結晶ただいま出荷中

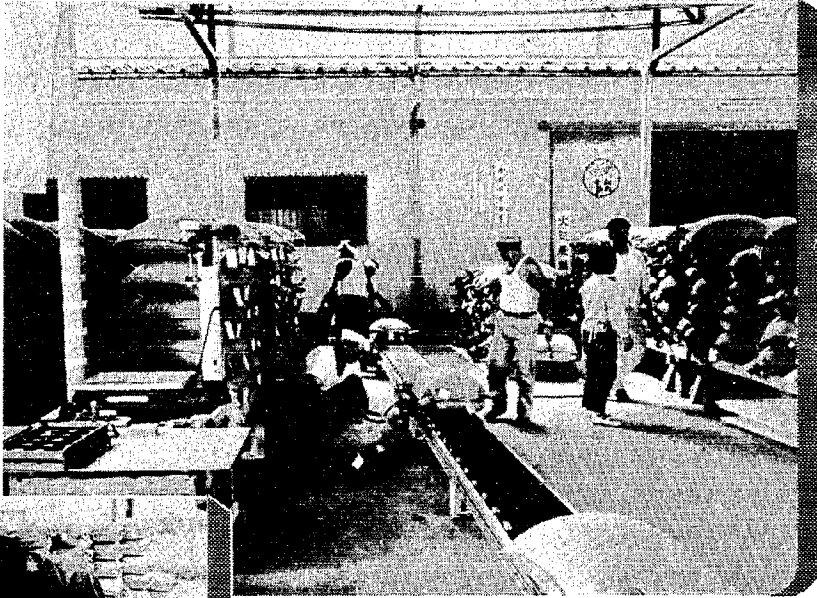

検査を無事終わり
みごころに列んだ米袋

「うーんこれは
……」と念入り
に調べる検査員

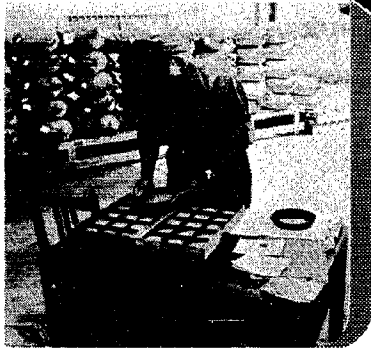

つい最近まであたり一面
黄金色の稲穂がなびいてい
た田圃風景も、だんだん刈
り取られ今最盛期を迎えて
います。と同時に倉庫の方
も大忙し……………。

各倉庫は、農家の苦勞の
結晶が一袋一袋につしり
と詰められた米袋でうま
り、手ぎわよく検査を終え
た米は、かけ声とともにベ
ルトコンベアーで倉の中へ
「もう満腹だ。」と言わん
ばかりの倉庫にどんどん送
られ積まれていました。

ことしも十月一
日から三カ月間全
国一斉に、赤い羽
根共同募金運動が
はじまります。

町民のみならず
の従前に倍するご
支援とご協力をお
願いします。

私たちの住んで
いる社会に
は、ねたき
りのお年寄
りや、体の
不自由な人
病気で働ら
く人のいな
い家庭など
恵まれない
人たちがた
くさんいま
す。

たすけあいを、こだませよう!!

10月1日から赤い羽根共同募金

の募金が集り、こ
のうち十二万六千
六百元が県内の社
会福祉施設や厚生
団体など配分し、
残りの四十三万四
百七十二円が西川
町に配分され住民
福祉活動費として
次のように使用さ
せていただ
きました。

- ①在宅ねたきり老人慰問費十三万三千円
 - ②在宅重度身障者慰問費十三万七千円
 - ③施設等長期入所者慰問費十三万七千円
 - ④その他援護費二万三千四百七十二円
- 本年度も募金袋をもって実施いたしますので、応分のご協力をお願いいたします。

福社事業をもちた
てる運動です。

しあわせな社会
共同募金できず
西川町の昨年度
の実績額は、みな
さまのあたたかい
ご協力により五十
五万七千七百七十

目安としては、
一戸当り四百円以
上期待していただき
ますので、みなさま
のご理解とご協力
をお願いいたしま
す。

西川町
共同募金会

町の人口

()内は7月との比較

人口 10,456人(+18人)
男 5,078人(+7人)
女 5,378人(+11人)
世帯 2,221世帯
(+4世帯)
8月末日現在

日曜	1火	2水	3木	4金	5土	6日	7月	8火	9水	10日	11金	12土	13日	14月	15火
行事	議会	議会	議会	議会	議事	糖尿病検診			畜犬登録及び狂犬病予防注射	仁衛山頂を歩く会	種痘(一期)	インフルエンザ予防接種	町民バレーボール大会	農地あっせん委員会	



十月

行事予定

収集と処理に ご協力を!



生活水準の向上に伴い、ゴミの量が非常に多くなって来ております。収集能力が追いつかないことも予想されます。そこで次のことを守って収集が能率的に行なわれるようお願いいたします。

- ゴミは収集日の朝以外は絶対出さない。
- 集積場所附近の家に迷惑をかけることのないよう心掛けましょう。
- ゴミは必ずポリのバケツに入れて出す。(ポリバケツの場合は、なかに新聞紙などを敷く)
- 水分の多いゴミは水気を切って出す。
- 大きなゴミは小さく切って束ねて出す。
- 収集が終わったら容器はすみやかに洗ってポリバケツは時々洗ってきれいにしておく。
- 収集が終わったら集積場所をきれいにしておきましょう。

年金のおはなし

「保険料を納めていないから、私はもう国民年金がうけられない!」……みなさんの中にこんなあきらめの早い人はいませんか。たしかに、国民年金(老令年金)をうけるためには二十五年(昭和五年四月一日以前に生れた人の場合は生年より納められなくなり、月日す。そのため、三年前か五年前、あるいは十年前など、だいたいの未納期間を残している人で、これから保険料をいくらか納め続けたとしても、とも年金をうけるだけの資格期間を満たすことができない……という人がでてきます。

そこで、国民年金では、昨年これからの人も年金がうけられるよう、来年の十二月三十一日までならばこのように時効にかかった保険料も納められる「保険料特例納付」の制度をもうけました。

この保険料は、未納月一カ月につき九〇〇円(ただし昭和四十八年三月分までの強制加入期間に限る)です。特例納付によってこれまでの穴埋めをすることであなたの受給権はよみがえることになるわけです。

いろいろな心配になる前に、まず年金委員さんか、役場の窓口でご相談ください。

県大会銀賞 地区大会金賞

會郷中吹奏楽部



八月二十八日新津高校で吹奏楽下越地区大会が行なわれ、Aの部(四十五名編成)で金賞を受賞して、県大会出場権を獲得しました。各校とも技術が向上し、この結びつきに、格別の苦慮をされたことと思われたい。然し、卓抜な技術と、生徒愛に燃えた指導に、全く敬服せられました。地区大会終了後は、県大会に備えて、朝七時〜八時、放課後六時まで、パトロールから全体へのリズム調整へと猛練習を開始して、県大会に臨みま

総合検診結果まとまる

その2
△二次検診
16割が高血圧症と診断。一次検診で血圧値の高かった人、尿に蛋白や糖の出た人、気にならな自覚症状のある人を対象に、心電図と眼底検査を行なった結果は次のようでした。全く異常な血圧も変動しやすい時期で、血圧の薬は、いったん

のながった人はわずか五・五%(三六人)ほとんどの人が定期的に血圧を測る注意が必要であり、そのうちの約六三%の人は医療を受けなければならぬという結果でした。高血圧症と心臓の障害を合併している人もみられます。又、三〇%の才代の働き盛りの人で、五〜七%が高血圧を指摘されています。

季節の変化でこれからは血圧も変動しやすい時期です。血圧の薬は、いったん

西川町職員採用試験案内

組んでいます。今日までに、吹奏楽部を充実させていただいた部員一回は、町当局や、関係者

次のとおり職員採用初級試験を行ないます。

採用職種
行政職(一般事務および技術補助)
募集人員 若干名
採用時期 昭和五十年四月
受験資格 昭和二十五年四月二日から昭和三十一年四月一日までに生まれた男子で、高等学校卒業または高等学校卒業見込者であり、受検手続

第一次試験
高等学校卒業程度の内容で、公務員として必要な一般知識および教養について択一式による筆記試験ならびに作文試験を行ないます。

第二次試験
試験日および試験場
昭和四十九年十月二十一日(日) 新潟市新潟県自治会館において行ないます。

第一次試験の合格者について、十二月上旬に人物検査を行ないます。

受検手続
受検申込用紙の請求
受検申込用紙は、総務課で交付します。

受付期間
昭和四十九年九月十七日(火)から九月三十日(月)まで
その他 詳しいことについては、総務課におたずねください。

。危険物等は一般のゴミと分別し、次の定期収集日に出してください。

収集日 収集区域
毎月一日 鑑郷地区
二日 曾根地区
三日 町部地区
四日 升湯地区

※最近、危険物集積所へ指定収集日以外に一般のゴミを出している状況が見受けられ、集積場の用地提供等に迷惑と思われる事例がありますのでご注意ください。

◇危険物等は必ずビニール袋等に入れて整理して出すようにし、バラで出すなでください。
◇農部地区のゴミも週三回収集しておりますので指定日に出してください。

心配ごと相談所
利用はお気軽に
の他何でもご相談において下さい。

毎週月曜日、西川荘の二階で開かれ午後一時から三時までとなっております。時間にはとらわれませんが、また、お急ぎの時は自宅においで下されば、いつでもご相談に応じます。

西川町心配ごと相談所 主任相談員 高井熊雄

心配ごと相談
＜10月の相談員＞
7日 高井熊雄氏、丹羽隆清氏
14日 高井熊雄氏、赤川幸平氏
21日 高井熊雄氏、棚橋四重氏
28日 高井熊雄氏、内藤恵知郎氏

西川町心配ごと相談所 主任相談員 高井熊雄

合同相談所開設
10月14日 西川荘
十月十三日から全国一斉に行政相談週間が始まりました。西川町ではこの週間の次の日に合同相談所を開き、役所の仕事のこと、家庭のこと、心配ごと、人権擁護のことなど、それぞれ相談員が問題ごとにご相談にあたります。

相談員
広井 良隆氏(行政)
内藤恵知郎氏(民生)
植木 忠平氏(人権擁護)
高井 熊雄氏(心配ごと)
赤川 幸平氏(心配ごと)
※毎月末日(日曜、祭日の場合は、その前日)に行なわれている行政相談は、十月に限り十四日に繰り上げます。

民具の紹介
一斗升
最近 私たちの生活からうすれかけてきた「升」、写真の四角い箱は「一斗升」です。農家の人たちは、秋の供出米を作るとき、一俵の量は「升」で量ります。先祖父が愛され、農家の人たちが一年の苦労の結晶を飾る米づくりに無くてはならなかった「一斗升」、おそろく農家の方たちは、家宝として大切に保存してあると思います。

寄贈者 善光寺 土田義雄氏

四斗一升位だったと記憶に残っています。時代の流れに伴い、一世はすべて重畳単位に供出米を作るときは、計量器に六十キロ、又お米屋さんに行っても「お米を何キロ下さい」と、すっかり私たちの生活から離れた「升」の生活から離れた「升」。

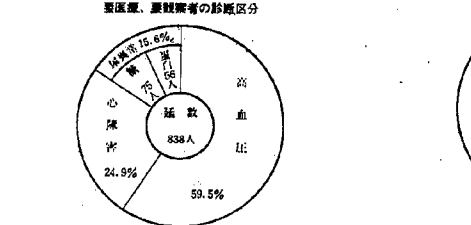
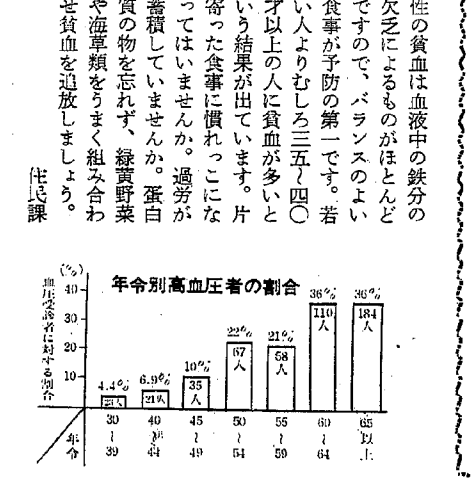

公民館行事お知らせ
と き……10月10日
集合地……西川町役場前
午前8時30分まで・中食持参下さい
※当日魚釣り大会とキノコ取り大会。賞品山々

町民バレーボール大会
と き……10月13日 午前8時30分より
と ころ……西川竹園高校

栞団地は待っている!!
仁箇山頂を歩く会



〔評〕形がととのって元氣よく書けている。筆づかいもいが「魚」の最後のでん、「と」の止めに氣をつけると、なおよかった。指導 神保ツネ先生

ほくの作品
曾根小学校四年 近藤 靖

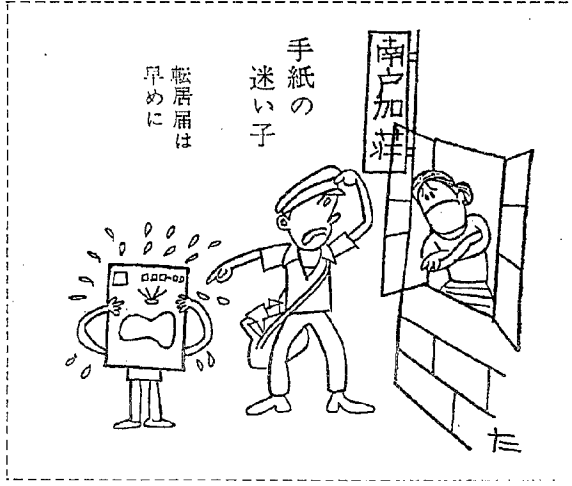

凶器 犯罪の未然防止運動に
ご協力を！！

最近刃物を使用した、ヘイジャック事件、猟銃による殺害事件・主婦人質事件・火薬類を使用した各種爆破事件、凶器を使用した少年の集団抗争事件等が相次いで発生しておりますが、これら一連の凶器使用犯罪の背景に、凶器として使用されるおそれのある刃物等が、ややもすれば不必要に所持され、又は携帯されるという風潮が見受けられることは、誠に憂慮に耐えないところであります。

警察では、このような実情からして、この種凶悪犯罪を防止するため、九月十七日から十月三十一日まで「凶器使用犯罪の未然防止運動」を実施し、総力を挙げてこの取締りを行なっておりますが、次のことにつ

◎ 刀剣類の保管を厳重にする。
◎ 許可又は登録されている銃、刀剣類の保管を厳重にする。
◎ 火薬類の盗難、不正流出の防止につとめる。
◎ 不法に所持しているのを発見したときは、すぐ一〇番してください。

(巻着警察)

国道一一六号線
大津津橋の通行についてお願い

一般国道一一六号新潟県西蒲原郡分水町五千石地先大津津橋が昨今の交通量の増加、とりわけ重車両(二軸で二〇トン、軸重で一〇トン、輪荷重で五トンをごえる車両)の通行によって橋の老朽化に拍車をかけている現状であります。

道路管理者、所轄警察署としても橋の安全と円滑な交通をはかるため、パトロール、点検、修繕等と努力しております。

このような橋の実態から

一、積荷を軽減し重車両以下で通行する。
二、重車両については一回路を通行する。

なお、大津津橋を通行中橋の破損等を発見した場合、すみやかに新潟県道工事事務所(電話〇二五二四七―六一五一)又は、燕与板警察署へ通報くださるようお願いいたします。

公衆衛生看護学生が
実習

新潟県公衆衛生看護学生が、西川町で実習を行うことになりました。

家庭訪問、健康相談など地域の実習について何分のご協力をお願い致します。

実習期間
昭和49年9月24日～10月5日(二週間)
昭和49年10月28日～11月9日(二週間)
実習生の名前(二名)
前田 幸さん
山崎 ソミさん

実習対象地域
升鴻地区
(主として上郷、中作、中村、三ツ屋、下郷)

町民のうごき

おたんじょう

氏名	生年月日	世帯主	部落
石田 有美子	昭49・7・31	誠	学校町
山本 利知	8・5	利雄	下汰組
石田 隆	8・11	耕	西汰上

八月の中
の届出分

9～10月の衛生行事

おくやみ

氏名	年令	死亡年月日	世帯主	部落
佐野木 誠	8	8・12	正	大正通
斎藤 和範	8	8・15	吉	四番町
田中 恵	8	8・13	智	六番町
海藤 めぐみ	7	8・20	正	五番町
佐野木 謙	72	昭49・8・3	勲	大正通
山下 栄助	78	8・8	清	四番町
渡辺 太吉	58	8・11	俊典	五番町
佐野 清一	77	8・14	正	六番町
小林 キク	47	8・16	正	五番町
井野 操	42	8・18	正	六番町
藤井 弥太郎	42	8・19	正	五番町
豊重 吉	42	8・23	正	六番町
小賀 重助	69	8・26	正	五番町
内藤 太郎	42	8・26	正	六番町
多賀 重助	74	8・26	正	五番町
小賀 重助	74	8・26	正	六番町

月日	種目	対象	場所	時間	備考
9月27日	乳児産婦健康相談	S49年7月の出生児とその母親	役場	午前 9.30～11.00	
27日	乳児検診	① S48年10月生れ ② S49年2月、5月生れ	役場	升鴻 1.30～2.00 鑑郷 2.00～2.30 曾根 2.30～3.00	
10月7日	糖尿病検診	① 尿糖(+)者 ② 糖尿病患者	役場	受付午前 7.20～7.50	当日は、いっさい飲まず。食個人通知します。
9日	畜犬登録及び狂犬病予防注射	生後3ヶ月以上の飼犬	全世帯	チラシ配布	
11日	種痘(1期)	① S48.1.1～48.6.30生れ ② 前回未接種者	役場	升鴻 1.30～2.00 鑑郷 2.00～2.30 曾根 2.30～3.00	
12日	インフルエンザ予防接種	(曾根地区) 3才以上の希望者	みずほ保育園	午前 9.30～10.00	料金 1回につき 大人200円 小人100円