



わがくに

10月25日号

No.25

昭和45年

毎月 10日・25日発行

発行所 新潟県西蒲原郡西川町役場

印刷所 北洋印刷株式会社

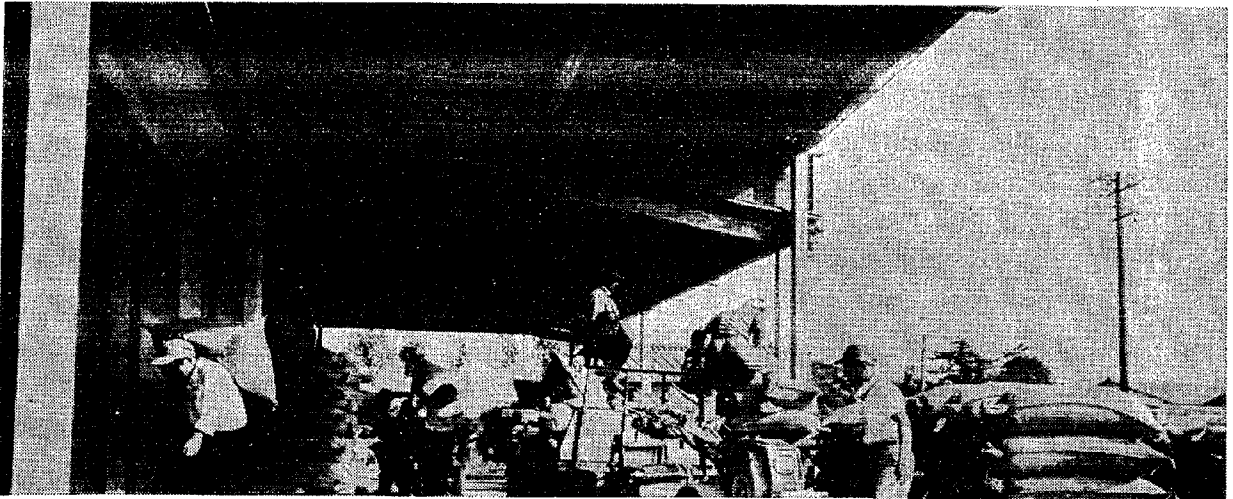

昭和45年産米売渡予約数量等部落別一覧表

S45. 10. 12

	44年産米		45年産米 予約数量	前年対比		45年産米 売渡数量
	予約数量	売渡実績		予約比	実績比	
押入 天眞 旗西 中下 川平 小	10,696 7,174 7,047 5,246 4,746 4,144 2,396 7,616 4,893 6,069 2,192 62,219	9,356 5,999 6,376 4,521 4,080 3,596 2,073 7,027 4,288 5,159 1,992 54,467	9,898 6,531 6,822 5,055 4,410 3,889 2,280 7,354 4,565 5,599 2,081 58,434	92.54 91.04 96.81 95.41 92.92 93.85 95.16 96.56 93.30 92.26 94.94 93.92	106.94 108.87 106.99 110.71 108.09 108.15 109.99 104.65 106.46 108.53 104.47 107.28	7,349 4,762 5,278 3,678 3,094 2,762 1,842 5,202 3,105 4,425 1,453 42,860
桑善 見六 旗松 新小	5,215 6,559 7,859 9,956 6,358 2,816 2,917 41,680	5,125 6,117 6,821 8,775 6,133 2,458 2,559 37,988	5,100 6,237 7,456 9,540 6,214 2,651 2,523 39,721	97.79 95.09 94.87 95.82 97.74 94.14 86.49 95.30	99.51 101.96 109.31 108.72 101.32 107.85 98.59 104.56	4,841 5,508 5,919 7,517 5,030 2,151 1,981 32,947
上中 中三 下新 大浦 大升 川与 堀員 三小	5,665 2,007 2,665 1,634 2,495 2,650 5,910 4,039 3,973 6,362 2,625 3,440 2,370 1,905 968 48,708	5,362 1,778 2,514 1,535 2,194 2,322 5,232 3,651 3,101 5,242 2,195 2,750 1,975 1,649 927 42,427	5,560 1,831 2,528 1,599 2,470 2,360 5,500 4,391 3,665 5,932 2,550 2,945 2,180 1,796 963 46,270	98.15 91.23 94.86 97.86 99.00 89.06 93.06 108.72 92.25 93.24 97.14 85.61 91.98 94.28 99.48 94.99	103.69 102.98 100.56 104.17 112.58 101.64 105.12 120.27 118.19 113.16 116.17 107.09 110.38 108.91 103.88 109.06	3,607 1,306 1,762 1,049 1,627 1,500 3,597 2,778 2,311 4,191 1,680 1,895 1,509 1,289 568 30,669
合 計	152,607	134,882	144,425	94.64	107.08	106,476



米の出荷予約十四万四千俵

昨年売渡実績の一割増

今年の作柄は農林省統計調査事務所で「史上第四位の豊作」と新聞に発表されました。ところが収穫が始まって見ると予想に反して、反当り一割位の減収と言われております。今年の予約数量は別表のとおりですが、この数字が全量出荷できますよう祈っております。



45年国勢調査速報

人口 10,340 40年国調と比較し 190人減

(△印は減を表わす)

地区	昭和45年				昭和40年				比較			
	世帯数	男	女	計	世帯数	男	女	計	世帯数	男	女	計
合計	2,133	4,968	5,372	10,340	1,993	5,077	5,453	10,530	140	△ 109	△ 81	△ 190
合 郷	770	1,746	1,907	3,653	577	1,529	1,637	3,166	193	217	270	487
曾 根	977	2,152	2,347	4,499	1,031	2,407	2,628	5,035	△ 54	△ 255	△ 281	△ 536
升 瀧	386	1,070	1,118	2,188	385	1,141	1,188	2,329	1	△ 71	△ 70	△ 141

注 この数字は、町独自の集計による概数であり、後日総理府統計局で公表する数字と異なる場合があります。

今回の調査の結果のうち、全国・都道府県・市町村別人口の速報は、本年12月中に公表されます。また、各市町村別の主要な結果(人口・男女・年齢・産業・職業・世帯・住宅などの結果)は、明年春ごろから都道府県ごとに順次公表されます。



4月20日号掲載の続きです

檜の木だけ残った その三

五谷山人

安政六年(一八五九)正字が新保家に入って四年目で、曾根神社境内の天満宮は現在地に移転する前の地即ち今の古峯社の後方に再建されたのであった。

新保徳吉正字が、安政己未秋七月、天満宮再建大略簿と鮮かに表書きした和と目的の記録帳が百一十年前を目のあたりに再現してくれ

若くして亡くなった石根が新保家の守り神「天満宮」の新らしい宮造りを夢みて果さなかつた、その祈願を正字が替ってなしてあげやるといふ、その事が四冊の重立ちや弟子達に感銘を与えて、協力された普請の模様が続けられた。今も残る大輪はその時の寄進である。ついながら現在の本殿は、その当時雨覆いに守られて建てたもの如くであり、雨覆いは九尺二間と記されている。和納村甚摩作代金三兩とある。差配は凡て金剛寺であった。

これらの奉納金は由宇のある近郷の重立ちが十三名と弟子達によって納められているが、弟子の所書きは

記録は正真正明の正字の筆で、残つての代表的なものも勿論だが、あまり多くはない。筆者の家にあつた詠史詩の「中蒙古遊来を讀まれたもの」。

神輿西海方船空、忽烈頭懸被竹中、惜惜北条遠略

長歌遂不
入遼東
の軸が、今は余つて筆が墜つていようなものであったと覚えている。

つづく文
久二壬戌九月
月十三日大祭と「是歳六月より麻疹流行、年少の患者多く聞八月二十四日中ノ口川決堤、鑑沢より北



新保西水先生遺徳の碑

町の施設めぐり

西川町立鑑郷小学校

- 一、創立年月日 昭和九年三月三十一日
- 二、学校の沿革、校名変更 昭和九年三月三十一日鑑郷尋常小学校、西川尋常小学校を一新して鑑郷尋常小学校と改称し、昭和十三年四月二十一日鑑郷尋常高等小学校、昭和十六年四月一日鑑郷国民学校、昭和二十二年四月一日鑑郷村立鑑郷小学校、昭和三十年三月三十一日西川町立鑑郷小学校に校名変更されました。
- 三、校地、校舎面積 敷地面積 一、〇七〇平方メートル、グラウンド三八七六平方メートル、その他三、六四〇平方メートル、計五、五八六平方メートル
- 四、建物面積 校舎(木造)二、〇三二平方メートル、屋内体育館(木造)八三三平方メートル、計二、八五五平方メートル
- 五、学級数および児童数 学級数六、児童数一九八

丁敏に書かれてある。これらの記録の書き方は、自身新保に落ちついて経営された時代であったと思われるのである。

翌年と、

次の方を経て 慶応元年、年三十三才にして水原へ赴いている。水原は出雲崎と共に新潟県に

丁敏に書かれてある。これらの記録の書き方は、自身新保に落ちついて経営された時代であったと思われるのである。

翌年と、

十月十四日(水)巻自動車学校で、巻地区交通安全協会の主催で秋の全国交通安全運転競技大会において、西川支部代表として、土田倉司(善光寺)斎藤喜延(横島)中沢電子(鑑郷)の三名がチームとして参加し、三十六チーム出場というきびしいなかから団体二位、個人では斎藤喜延さんが三位に入賞しました。

まごの頃一学校を興、正字を招いたのである。養母は曾根を父祖のたみとして大切に守りたてて、西川にやがて、正字が他出すること許されず、只一カ月数回出張することだけ承知された。

十月五日、西川町小学校(三九七名)が曾根小学校グラウンドに集まり、親善スポーツ大会を開いた。最初は遠慮がちであったが、児童達ははじきに仲よくなり、自分の持っている力を十分に発揮するなど、意義ある大会であった。

行く秋の寂しさを肩に感じる今日のごころ皆様いかがお過ごしですか……白鳥に懸せられた若者達の情熱によって作られた「西川町バトミントン協会」では第四回秋季大会を先記により開催しますので、みなさんの参加をおねがいいたします。(尚当日体育館内に受付があります)

日時 十一月十五日 午前八時三十分より

場所 西川竹園高等学校 (体育館)

主催 西川町バトミントン協会 連絡先 西川町役場税務課 渡辺十九春

◆ 毎年ふえる医療費 ◆

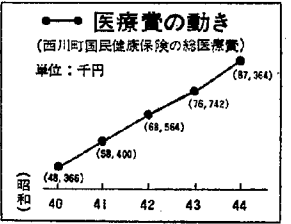

今年二月及び七月に診療費が両方あわせて九・七%約一割近い値上げとなりました。これは、お医者さんの要求が認められた結果で、昭和四十三年十二月以来二年ぶりの値上げです。医療費はもとより放っておいてもグラフのとおり毎年ふえ続けています。これを自然増と呼んでいますが、これは国保を使ってお医者さんにかかる人がふえたり、あるいは高価なクスリがどしどし国保で使われるようになった、などの理由によるものです。そこで今度のような値上げがあると、ふえる割合は急カーブで上昇するわけでは

◆ 医療費節約に ご協力ください ◆

医療費の節約を

八月二十五日号で「国民健康保険の実態」を掲載し皆様から認識いただき、医療費等の節約にご協力願ひ地域保険の特性を生かしてゆきたいと思ひます。

医療費は、三割を患者が負担し、四・五割を国が負担し、残り一・五割は、皆様の納金にまかれます。まかなうことになり、保険料の納金にまかれます。まかなうことになり、保険料の納金にまかれます。まかなうことになり、保険料の納金にまかれます。

◎ お医者さんを信じましょう

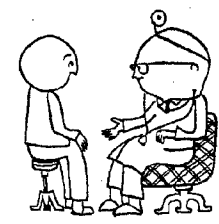

病気がちよつと治りにくいと、転々とお医者さんを探すが、お医者さんを変えたい人がいますが、よくありません。お医者さんを信じ、すべてをまかせ切る心構えを持ちましょう。疑ってばかりいたら、治る病気が治らなくなり、どうしてでも納得できないときは、転医もやむを得ませんが、なるべく主治医の指示を求める方がよいでしょう。

◎ クスリを盲信するのを やめましょう

クスリだけが病気を治すものでありません。病気を治すものはクスリではなくて人間のからだです。クスリは一部を除いてただ単に病気の症状をとる予備的役割しか果たしません。お医者さんにクスリをねだったり、なんでもかんでもクスリだけが病気を治すものだと思えたりすることはやめましょう。

急病以外は病院または診療所に表示してある時間内に受診するようにしましょう。

医師会は、八月一日から研修時間の確保と経営業務管理の合理化などを目的として診療時間を定めて窓口に表示しています。

この趣旨を理解して時間内に受診するように協力してください。

国民健康保険と交通事故

示談を結ぶ前に必ず国保(役場住民課)に届け出てください。交通事故の被害者となつてケガを受けた場合、示談を結ぶ前に、必ず国民健康保険(役場住民課)に届け出てください。

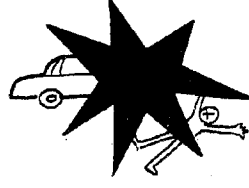

第一回 小学校親善 スポーツ大会

十月五日、西川町小学校(三九七名)が曾根小学校グラウンドに集まり、親善スポーツ大会を開いた。最初は遠慮がちであったが、児童達ははじきに仲よくなり、自分の持っている力を十分に発揮するなど、意義ある大会であった。

今月の健康メモ

治せる婦人の癌

十月三十日は婦人検診の日です。今月は治せる婦人の癌についてのべて見ます。

子宮癌には、子宮頸部に発生する子宮頸癌と、子宮体部に発生する体癌とがあります。日本ではその九五％以上が頸癌です。一般に治癒する人が多くあります。が、頸癌の治癒成績をみる

とこのことが極めて明瞭になります。つまり、四期で進んだものでも、一〇％の治癒率にすぎませんが三期では、約三割、二期では六割、一期では八割以上となっております。そうなることもや癌という特殊な病気、つまりきわめて予後の悪い病気ということから遠いものなるわけです。しかし現状では、約四割が三期か四期になってはじめて専門の治療をうけております。

ぜひ早期に診断を、子宮頸癌は、諸臓器の癌の中で診断の容易な癌である

子宮頸部の入口が陰に突出している部分の頸管内、子宮体空内の表面の細胞は剥がれて膿分泌液(帯下)中にたまり、これらの中に発生した癌の細胞も同様に排泄されておこえます。従って染色し鏡検すれば生理的な細胞の中に癌細胞を見かける事が出来ます。積極的にこれらの部分をこすりとりて検査するのが細胞診です。この検査はその価値の大き

り定期的放診(約六カ月に一回)さえうければきわめて初期の癌でも発見出来るものです。

集団検診で細胞診を

子宮頸部の入口が陰に突出している部分の頸管内、子宮体空内の表面の細胞は剥がれて膿分泌液(帯下)中にたまり、これらの中に発生した癌の細胞も同様に排泄されておこえます。従って染色し鏡検すれば生理的な細胞の中に癌細胞を見かける事が出来ます。積極的にこれらの部分をこすりとりて検査するのが細胞診です。この検査はその価値の大き

「風景」

五年生 加藤 敏雄

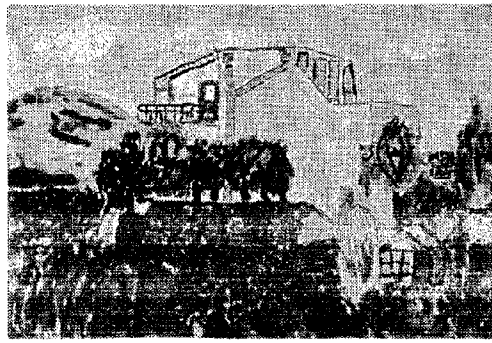

ぼくの作品

評 鉄筋コンクリートの建物を中心とし、背景などまわりの景色が調和よくくふうされ描かれています。

担任 平原 キイ

産業育成資金

申込み十一月五日から

ことし第四回目の地方産業育成資金の申し込みは次のとおりです。

- (一)申し込み期間、十一月五日から十一月十五日迄
- (二)申し込み場所、西川町役場産業課
- (三)貸付金限度額、一企業に対して五十万円以内
- (四)貸付期間、四月以内
- (五)貸出利率、日歩二銭二厘

指定期間外の申し込みおよび、保証人印のないものは、貸付の対象といたしません。

商工会簿記講座

今年も簿記講座を次によう開催しますが、商工会員だけでなく広く一般の方も希望者は受講できます。開催期間 十月二十九日か

いことから世界的に普及しております。この細胞診で子宮癌の九割以上が発見出来て受検者は何の苦痛もありません。

自覚症状 性器出血がしばしば多い自覚症状です。月経のない時期とか夫婦関係のささいに小量の出血があります。ことに年をとって月経が閉止してからのわずかな出血でも危険信号です。更年期は、月経が不順になり、二、三カ月おきに月経があるというをよくききます。月経と思つたのが実は、子宮癌からの出血だったという事もありました。更年期の月経不順、と

迷わずにぜひ受診を、町では婦人会、区長さんの協力を得て、検診の申し込みをすすめております。まだ希望されなかつた方も別表、衛生行事日程表をごらんの近所所請いになってぜひ受診して下さい。

く二、三カ月無月経のあとに出血のあった場合は、かならず診察をうけることが何より大切です。帯下の色や臭いで癌かどうか鑑別することは不可能ですが、異常に気づく信号です。自覚症状が三十才すぎたら、自覚症状がないまま二年の検診をうける習慣をつけましょう。近年、早期受診の効果があり、子宮癌の死亡は減少してきました。

調理師試験についてお知らせ

本年度第二回目の調理師試験が次のとおり実施されます。

- 試験期日 十一月六日(日)
- 願書受付 十月二十六日～十一月四日

※ 受験希望者は十月三十日まで役場住民課へ申し出て下さい。

- 受験資格 学歴
- 一、学校教育法第四十七条に規定するものであること

10月～11月の衛生行事

月日	種 目	対 象	場 所	時 間	備 考
10月27日	3才健康相談	3才未満児	役場	午前9:00～11:30	
29日	母親学級	全妊婦	役場	午後1:30～3:00	
30日	婦人検診	一般希望者	役場	午後1:30～3:00(未確定)	
11月2日	インフルエンザ予防1回目	根地区希望者	役場	午後1:30～3:00	料金(1回分) 大人230円 幼児90円
6日	母親学級	全妊婦	役場	午後1:30～3:00	
9日	インフルエンザ予防2回目	根地区希望者	役場	午後1:30～3:00	料金(1回分) 大人230円 幼児90円
10日	乳児検診	S.45.4.2 S.45.9.30 前未	役場	午後1:30～3:00	

除く)又は他の常勤の職に就くことなく実務見習施設において二年以上調理の実務に従事した者。

(二)夜間の実務見習は認められないこと。

(三)実務見習期間

(四)通常の就労日の通常の勤務時間において二年以上調理実務見習が行われたこと。

(一)必ずしも継続して二年以上の期間が要求されるものではなく、通算して二年以上ある場合はさしつかえない。

(二)期間中に調理の実務見習と異なる業務(例えば旅館にあっては、女中、飲食店にあっては配達等)があつた場合はその期間を除いて二年以上でなければならない。

来年一月から役場の支払日が変わります

今年十月から役場の支払いは毎月五日、十五日、二十五日の三回としてきました。が来年の一月から、毎月十五日(この日が土曜、日曜、休日の場合はその翌日)の一回に変更させていただきます。

口座振替の申込みのない方は案内がなくてもこの日に収入役室の窓口へおいで下さい。

お互に便利な口座振替の方法をなるべくご利用ください。

詳しいことは収入役室へお気軽にご相談になつて下さい。