

広報まき

巻頭で唯一、ボク生業に身り置る
石田和幸さん(35才)

3-25

弥生2005

vol.936

- 総務省の行政相談をご利用ください
 - 4月から、役場の組織の一部を変更します
 - なるほど！医療講座
 - 大腸がん検診が始まります
- 犬の登録と狂犬病予防注射のお知らせ
国民健康保険・国民年金からのお知らせ
広報まき編集委員コーナー
町職員のリレートーク

新・新潟市 政令指定都市移行に向けた

区割り意見を集約

サトウハチローの詩とコラムを入れて綴る

朗読コンサート

区割り意見を集約

新・新潟市 政令指定都市移行に向けた

●(表1) 市町村別意見数

*数字は、合併前の旧市町村単位で集計

新潟市	30,250	横越町	19	湯葉村	21
新潟市	7	亀田町	352	月潟村	28
白根市	170	岩室村	238	中之口村	30
豊栄市	1	西川町	111	巻町	1,310
小須戸町	10	味方村	28	合計	32,575

次の施設で、詳しい集約結果をご覧ください。

巻町役場1階ロビー・どんぐりの舎・文化会館ホール・漆山地区公民館・峰岡地区公民館・町立巻病院1階ロビー

*町のホームページでも、詳しい集約結果をご覧ください。

<http://town.maki.niigata.jp>

●(表2) 区割り等に関する主な意見

意見		総数	巻町分
パターンに関する意見	A変更案が良い	4,642	5
	B変更案が良い	810	59
	C変更案が良い	38	1
	D案が良い	117	23
	E案が良い	1,407	862
	B変更案又はD案が良い	70	14
パターン以外の区割りに関する意見	D案2区は人口が大きすぎるので、中地区事務所管内と東地区事務所管内を一つの区、石山地区と鳥屋野地区で一つの区とする	805	0
	中央地区(新潟島)で一つの区とする	385	0
	四ツ郷屋地区は西地区と同一の区	225	217
	E案を基本に、巻町四ツ郷屋地区を6区にすると良い	181	178
	新潟南警察署管内を一つの区とすべき	166	0
	西蒲原郡を割らないで一体化している黒埼地区と坂井輪地区を割らないでほしい	130	117
西蒲原郡で一つの区	103	2	
西蒲原郡で一つの区	76	70	
人口規模	1区あたり平均10万人程度とすべき	6	2
	1区あたり20万人以下とすべき	3	0
	将来人口を考慮すべき	3	0
行政サービス	行政サービスの低下を起さない適正な人口規模とすべき	3	0
	市町村界・地区事務所界・連絡所区域を分割しない	25	2
	現新潟市域は市域のみでまとめる	5	0
歴史的沿革等	歴史的な沿革を重視すべき	29	3
	地縁的つながりを考慮すべき	15	1
	歴史的・地縁的つながりはあまり考慮しなくて良い	2	0
地形・地物	区割りの境界はなるべく川や国道など明確な地形とすべき	10	0
	信濃川・阿賀野川を区の境界とすべき	4	0
	境界はなるべく自然の境界にすべき	3	0
地域の一体性	生活圏の一体性を考慮して欲しい	60	3
	地域のつながりやまとまりを考慮すべき	20	0
	交通網のつながりを考慮してほしい	9	0
学区	地域の特性が同じもので区割りすると良い	6	2
	小中学校の通学区域が分断されないように区割りしてほしい	36	6
	中学校の通学区域が分断されないように区割りすべき	18	0
自治会	自治会・町内会は分断すべきでない	18	0
区の数	8つにすべき	654	18
	7つが良い	31	13
	区の数はい少ない方が良い	7	0
区役所位置	坂井輪地区に区役所を設置してほしい	22,687	0
	区役所は区の交通アクセス、地域のバランスを考慮し新設する	509	0
	巻町に区役所を設置してほしい	50	44
区役所等の機能	亀田町に区役所を設置してほしい	39	0
	区役所・出張所のサービスは今までより不便にならないように	27	2
	現在の旧市町村役場・出張所でサービスが受けられるように、支所等は無くさない	12	0
区名	歴史ある「沼垂」を区名に	434	0
	区名は「西蒲原区」、「西蒲区」、「西蒲原郡区」に	68	32
重視する項目	生活圏の一体性	4,259	745
	市町村界、支所・地区事務所・連絡所の区域	3,770	533
	中学校の通学区域	3,185	394
	小学校の通学区域	2,981	420

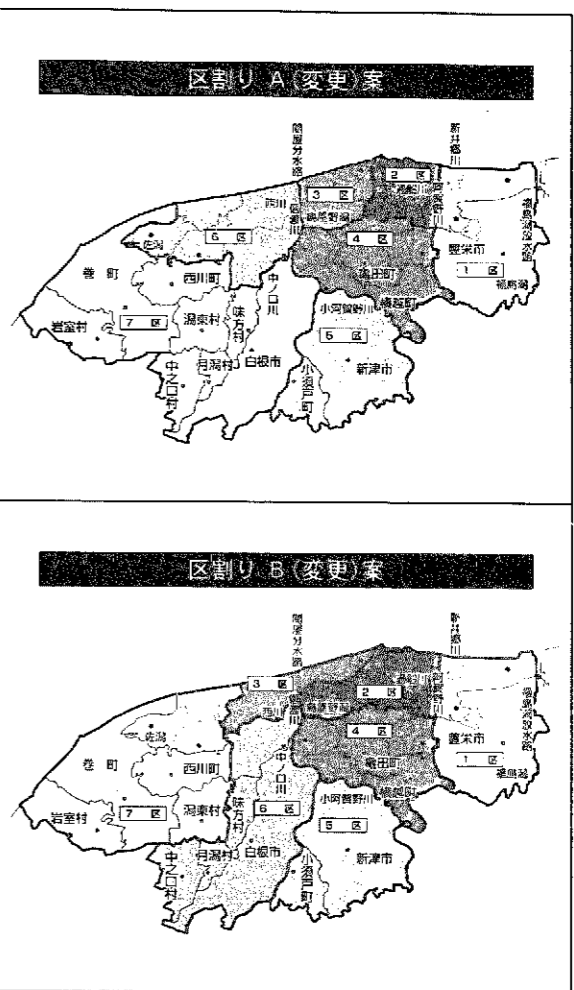
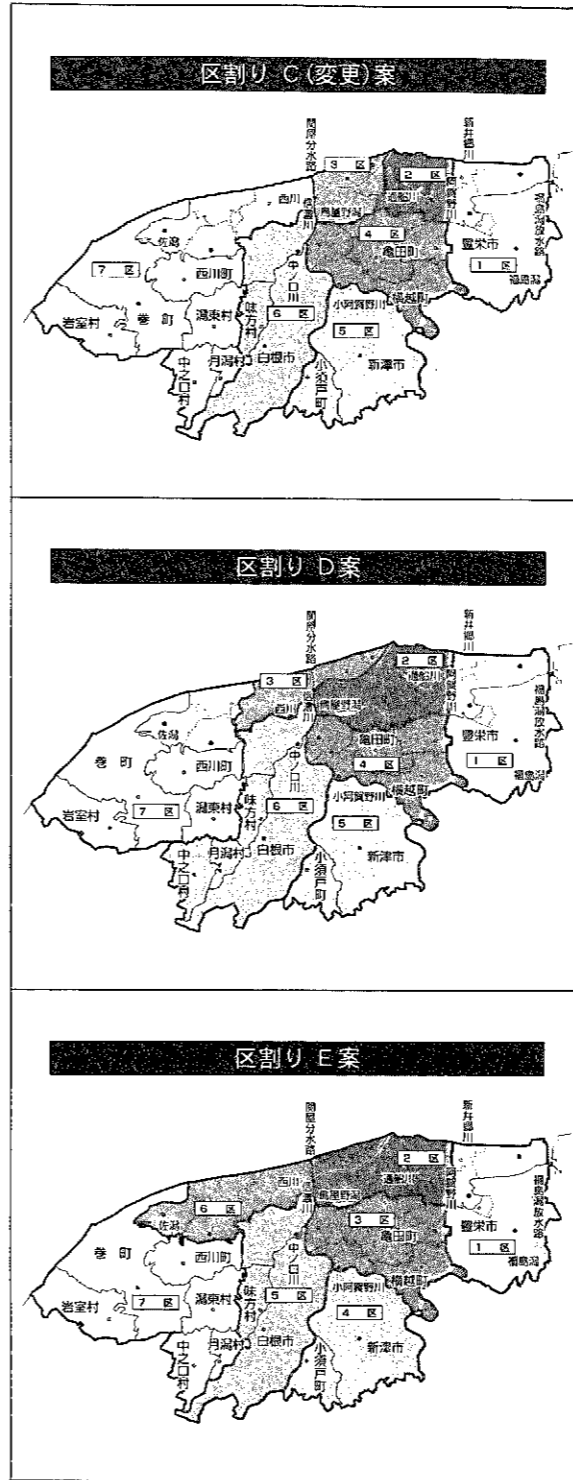

■問合せ
総務課 市町村合併問題担当
☎72-3131 (内線220)

意見集約の結果

今回の意見集約は、昨年9月に公表された区割り3案(巻町を除く)を基本に、すべての区割り案に巻町を含め、また学校区が分断されないようにするなど変更を加え、さらに2案を追加した5パターンで実施されたものです。提出された意見の総数は、32、

寄せられた意見の概要

昨年の第1次意見集約(巻町を除く)の総数は1,065件でしたが、今回の2次集約では32、575件と大幅な増となりました。このことは、それだけ区割りに対する関心が高まっている、といえるのではないのでしょうか。

区割りパターンに関する意見で最も多かったのは、「A変更案が良い」(4,642件)。次いで、「E案が良い」(1,407件)、「B変更案が良い」(810件)となりました。

今号は、意見の一部の掲載ですが、町の主な施設(別記)にすべての意見を掲載した集約結果を用意してありますので、ご覧ください。

今後の進め方

皆さんから頂いた区割りに関する意見はすべて、4月、新・新潟市に設置予定の「行政区画審議会」に提出され、審議の参考となります。

総務省の「行政相談」を お気軽にご利用ください。

～相談は無料で、秘密は固く守られます～



●行政相談とは

毎日の暮らしの中で、市町村や国・県などの行政機関に対して苦情や要望があるとき、その苦情の解決を図ったり要望の実現に努めたりして行政運営の改善に役立てる。これが総務省の行政相談制度です。

●総務省の行う行政相談制度

総務大臣の委嘱を受けた行政相談委員が、各市町村に配置されています。行政相談は、総務省のバックアップのもと、この行政相談委員を通して、行政に対する国民の苦情や要望を聴いてその解決や実現を促進していく制度です。総務省の行政相談は、そのほかに県庁所在地等に置かれている行政評価事務所の行政相談課などでも、直接相談を受け付けています。

各省庁やその他の機関・団体等にも相談窓口があり、それぞれの苦情の解決や行政運営の改善に役立っていますが、総務省の行う行政相談は、次のような特色を持っています。

- 1 国の行政全般にわたる広範なあっせんを行う。複数の行政機関にかかわる問題についても、その調整を図りあっせんを行う。
- 2 相談者と行政機関等との間で、公正・中立な第三者の立場からあっせんを行う。
- 3 類似の苦情の発生が予想される場合には、制度や運営そのものを見直し、その改善を図る。

●行政相談委員の行う行政相談

行政相談委員には守秘義務があり、また政治的中立性と公平性が義務付けられています。「直接苦情を言にくい」とか「名前を知られたくない」場合でも、その旨申し出て頂くことによって安心して相談できます。

●苦情や要望をお聞かせください

行政に対する苦情や困りごとがありましたら、ぜひ行政相談委員をご利用ください。

相談の範囲は国の仕事、例えば道路や河川、土地・建物の登記、郵便や通信、年金、社会福祉や介護、公害や環境問題、保健衛生、教育や労働などのほか、国の補助を受けて行う県や町の仕事、それらの行政窓口のサービスといった行政に直接関係するもののほかに、JR、NTT、JTや独立行政法人等の仕事についても相談を受け付けています。一見して行政とかかわりがなさそうな問題でも、背景に行政の問題があったり、行政が力になれる場合もあります。また、必要があれば他のそれぞれ専門の相談員と連携して相談に応じています。

●平成16年度の取扱い事案

巻町では、16年度には多くの苦情事案や民事事案がありました。主なものは次のとおりです。

- ・産業廃棄物の投棄場所について
- ・公共下水道の供用開始に伴う改造工事の負担金について
- ・県道に溢れる雨水処理について
- ・広域農道工事に伴う建築物等の損害補償について
- ・債権（貸し金）の取立てについて
- ・遺産相続について

これらは、町・県・国の担当部署に連絡をとり、解決・調整を図ったり、司法書士・弁護士を紹介したりして対応しました（未解決のものもあり）。

●平成17年度の相談予定

巻町での今年度の行政相談は、毎月1回の定例相談を実施するとともに、「秋の行政相談週間」の事業として、昨年度と同様、心配ごと相談員や人権擁護委員等の各種相談委員と連携して「合同相談」を行う予定です。また、行政相談委員の自宅においても、随時相談を実施しています。

定例相談は、原則として毎月第1火曜日に行います。平成17年度は、次の表のとおり予定しています。

■場 所 役場1階相談室
■時 間 午前9時～正午
■相談日程

平成17年4月5日(火)	10月4日(火)
5月10日(火)	11月15日(火)
6月7日(火)	12月6日(火)
7月5日(火)	平成18年1月10日(火)
8月2日(火)	2月7日(火)
9月6日(火)	3月7日(火)

●インターネットでも 苦情や要望を受け付けています

- ・インターネットによる行政相談の受付
<http://www.soumu.go.jp/kansatu/sodan.htm>

●行政相談全般・行政相談委員の自宅での 相談に関する問合せは

総務課 庶務行政係 ☎ 72-3131 (内線214・215)



サトウハチローの詩と コーラスで綴る

朗

おめめがさめれば かあさん
おねんねするまで かあさん
雨でも雪でも かあさん
風でも霜でも かあさん
かあさんかあさん かあさん
ちっともあきない おかしのかあさん

3月12日、「東京えちご巻町会（池田孝一郎会長）」主催による「朗読コンサート」が巻町文化会館で開催されました。

このコンサートは、首都圏で暮らす巻町出身者で組織される同会が、巻町と首都圏のつながり、世代をつなぐ親子の絆を深めてもらうと、会結成10周年記念事業として2年前から企画。ふるさとに思いを込め、サトウハチローの詩と童謡を町内の小・中学生とお母さん方に演じてもらう内容です。本来は、10周年記念日にあたる昨年10月30日に開催される予定でしたが、中越大地震やその後の余震の影響でやむなく延期となり、会員や出演者はこの日を心待ちにしていました。

童謡「小さい秋みつけた」のコーラス、詩「母という字を書いてごらんさい」の朗読で幕を上げたコンサートは、サトウハチローの「おかあさん」にまつわる詩24篇と童謡7曲を中心に三部で構成。詩の朗読を35人の子どもたちが、童謡コーラスは21人のお母さん方がそれぞれ演じました。また、TBSアナウンサーとして活躍した池田会長の後輩である斎藤哲也アナウンサーも特別出演し、プロの立場で詩や童謡の朗読を披露。最後に、子どもたち全員による「ふるさとに生きる」が力強く朗読されると、訪れたおよそ500人の観客から大きな拍手が送られました。



近年、めまぐるしく変化する情報化社会の中で、美しく、正しい日本語を使ったり、耳にしたりする機会が少なくなっています。13回もの練習を積み重ねるに臨んだ子どもたち、また当日、会場に足を運ばれた皆さんは、今回の公演を通じて、日本語の美しさ、すばらしさを改めて認識されたのではないのでしょうか。

なお、ご希望の方に、多くの感動を残した「朗読コンサート」のビデオ・DVD等を実費頒布する予定です。詳しくは、次号でお知らせします。

●問合せ
企画開発課 企画調整係
☎ 72-3131 (内線234)

ふるさと巻町の多くの皆さまから「東京えちご巻町会」の創立10周年記念事業「朗読コンサート」にお越し頂き、本当にありがとうございました。

朗読コンサートを、このような形で、内容で行おうと考えたのは2年近くも前のことですが、それは、ふるさと巻町を離れて暮らす出身者がふるさとを思い、懐かしむだけでなく、ふるさととの絆をしっかりと表現し、確認できるものではなくてはなりません。さらには、世代を超えて受け継がれて行くふるさとを生き生きと目の辺りにするものでありたいと思っていました。

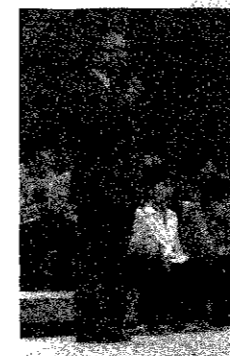

つなぐ親子の絆を綴る糸とし、紡ぎ織る心を、サトウハチローの詩と童謡に託し、小・中学生の皆さんとお母さん方にそれを演じて頂くことといたしました。

私たち「東京えちご巻町会」のふるさとを思う気持ち、この交流イベントを通じて皆さんへ伝わり、ふるさとにつながる人の和、になつて行くことを願っております。

東京えちご巻町会会長 池田孝一郎

見なれた色 聞きなれた音
かざられた匂い 持っているのが
それがまじりあっているのが
ふるさと ふるさと

だがふるさとに 甘えるなかれ
ふるさとは やさしく きびしく
ふるさとは なつかしく 悲しい
ふるさとは いつも うれしさと 涙がある

それをみきわめて ふるさとを引き立て
ふるさとを はげまし
ふるさとを よさを押しすすめ
これが わがふるさとだと
胸がはれる ふるさとにしたまえ

ふるさとを よく知り
ふるさととに 語り合
ふるさとを 生きる
ふるさとを 生かす

「ふるさとに生きる」の一節から

救急救命への住民参加

—自動体外式除細動器(AED)について—



「心室細動」(しんじつさいどう)という放置すると死に直結する不整脈があることを、ほとんどの方はご存じないと思います。この状態になると心室は律動的な収縮ができず、無秩序な、非常に速くて細かい収縮をして心臓から全身に血液を送り出せなくなり、数秒間で意識を失ってしまいます。

これに対処するにはただちに「除細動器」(じょさいどうき)を用いて電気ショックにより心室細動をなくすしかありません。心室細動が自然に収まることもまれにありますが、一般的には1~2分で心室細動から心停止になり、呼吸も停止します。このような場合には「心臓マッサージ」や「人工呼吸」などの心肺蘇生法(しんばいそせいほう)を行わないと死亡してしまいます。病院内で心室細動がおこった場合には、早期発見できれば医師による除細動器使用と心肺蘇生法により救命でき、後遺症を残さずに済みます。

以前は除細動器の使用は医師に限定されていましたが、近年、救急隊も一定の条件のもとで除細動器使用が可能になりました。救急隊が除細動器の使用を許可されていなかった時には、病院外で心室細動がおこった場合、病院に着いてからいかなる救急処置をしても救命できませんでした。救急隊による除細動器使用が許可になってからは、除細動と、救急車内で心肺蘇生を行いながら病院に到着した場合には救命できるケースがみられるようになりました。

*今月をもって「町立巻病院 なるほど！医療講座」を終了します。ご愛読、ありがとうございました。

外来診療時間変更のお知らせ
(4月から)
■眼科は休診
■整形外科は
火曜・金曜の午後となります。

しかし、意識消失してから救急隊による除細動が行われるまでに、数分かかるため救命できても脳の障害や、後遺症などを残すことが多く、社会復帰できるケースはきわめてまれとなっています。一般的に脳への酸素供給が3分停止すると、脳へのダメージが避けられないと考えられており、除細動器の使用、心肺蘇生法等により3分以内に脳への酸素供給を確保しなければなりません。このように病院外での救急救命処置には時間的制約があり、これを克服するには現場に居合わせた人による救命処置が鍵となります。我が国においては救急救命法が一般住民にまで浸透していませんが、外国では医療従事者による熱心な教育もあって救急救命に対する一般住民の関心が高くなっています。その結果、住民による早期の救命活動によって社会復帰できる率が我が国に比べ、はるかに高くなっています。

今まで除細動器は医療機関と救急車にしか備えられていませんでしたし、その使用が法律で許可されているのは、医師と救急救命士に限られていました。しかし昨年7月1日の医療法改正で医療従事者でなくても使うことができる自動体外式除細動器(AEDと略す)の使用が許可され、一般住民もこのAEDを用いて除細動ができるようになりました。住民の多く集まる公共施設などにAEDを配備して、心室細動が発生したらすぐに除細動ができれば、今まで助けられなかったケースも救命でき、社会復帰できる可能性があります。我が国では大きな空港や航空機内に次第に配備されるようになりましたが、県内ではまだあまり普及していません。

このAEDを用いることにより、意識消失した人の全てを救命できるわけではなく、あくまでも心室細動により意識消失した場合に限られます。「大動脈瘤の破裂」や「クモ膜下出血(脳の小さな動脈瘤の破裂)」でも突然の意識消失をおこしますが、このような場合にはAEDを用いても効果はありません。AEDによる除細動は心室細動以外の意識消失の場合には使えませんが、器械が心室細動か否か自動で判断し、心室細動でない場合には安全のため作動しないようになっています。AEDの使い方は説明書通りに操作すればそれほどむずかしくはありませんが、慣れていないと救急現場では戸惑うでしょう。

町内では現在、当院に1台AEDがあります。将来は人が集まる公共施設などに備え付けて、救急救命法の1つとして多くの方々から講習を受けていただき、救命率の向上になればよいと思っています。

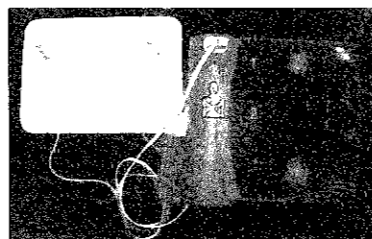

自動体外式除細動器(AED)

町立巻病院 院長 小澤 武文

⑥住民課

4月1日から、役場の組織の一部を変更します。

町では、巻町行政改革大綱及び同実施計画に基づく組織・機構の見直しを行い、昨年12月に課設置条例の一部を改正し、住民サービスのさらなる向上を目指して、4月1日から組織の一部を変更します。

■問合せ 総務課 0242-92-1000(0・214)



変更となる課及び係

(●印は変更となる課・係)

課	係	主な業務内容
総務課(新館2階)	財政係	従来と同じ
	人事係	従来と同じ
	●庶務防災係	消防・防災、庁舎管理、庶務に関すること
	●行政係	町有財産の管理、条例、選挙、行政に関すること
用地課(旧館2階) *旧・用地管財課	市町村合併問題担当	従来と同じ
	地域コミュニティ担当	従来と同じ
	●用地係	町有財産の取得と処分及び登記に関すること
住民課(新館1階)	地籍調査係	従来と同じ
	窓口係	従来と同じ
	住民係	従来と同じ
	戸籍係	従来と同じ
生活環境課(新館1階)	●国民健康保険係	国民健康保険、老人保健に関すること
	●国民年金	国民年金に関すること
●保健福祉課(新館1階) *町民福祉課と 高齢福祉保健課を統合	生活環境係	従来と同じ
	●交通安全対策係	交通安全、防犯に関すること
	●民生児童係	児童、母子、保育園、児童クラブに関すること
	●福祉係	障害者、高齢者福祉に関すること
	●在宅支援係	介護相談、介護サービスに関すること
	●介護保険係	介護保険に関すること
	●保健指導係	保健事業、病気予防に関すること
	●健康づくり係	乳・幼児保健、予防接種、食生活改善、精神衛生に関すること
	●保健センター	従来と同じ
	●在宅介護支援センター	従来と同じ
	●ふれあい福祉センター	従来と同じ
	●どんぐりの舎	従来と同じ
●町立保育園	従来と同じ	

犬の登録と狂犬病予防注射のお知らせ

平成17年度の犬の登録と狂犬病予防注射を下記の日程により実施しますので、お近くの会場で受けてください。
*現在、犬を登録済みの方には後日、申請（案内）はがきを郵送します。

【日程】

日	会場	時間
4月18日 (月)	入徳館野外研修場	9:40~10:10
	J A 越後中央峰岡支店	10:30~11:30
	J A 越後中央馬堀低温倉庫	13:00~14:10
4月19日 (火)	J A 越後中央松野尾支店	10:00~10:50
	四ツ郷屋分館	11:10~11:30
	J A 越後中央角田支店	13:00~13:40
4月20日 (水)	巻町役場	9:40~11:50
		13:00~14:10

【注射時に用意するもの】

登録済みの方

- 注射料金 2,550円
 - 注射済票交付手数料 550円
- 3,100円
- 申請はがき

*必ず裏面の問診票を記入し、飼育者氏名に捺印してください。

新しく犬を飼い始めた方

- 印鑑
 - 登録手数料 3,000円
 - 注射料金 2,550円
 - 注射済票交付手数料 550円
- 6,100円

【お願い】

- つり銭のいらぬように、料金等を用意してください。
- 会場で注射を受けることができなかった場合は、動物病院に申請はがきを持参の上、注射を受けてください(個別注射の料金は、集合注射と異なります)。
- 妊娠中の犬は当日注射を受けられません。お近くの動物病院にご相談ください。
- 病気で、どうしても注射を受けられない場合は、獣医師発行の「注射猶予証明書」を提出してください。
- 首輪、引綱を点検し、逃げ出さないように、また犬を制御できる人が連れてきてください。
- フンの後始末ができるように、チリ紙、ビニール袋等を持参してください。
- 犬が死亡したり、犬を他人から譲り受けた場合、また逃げ出したりした場合は生活環境課に届けてください。

■問合せ 生活環境課 生活環境係
☎ 72-3131 (内線 142)

動物の飼い主の皆さんへ

ペットは家族の一員です。動物を飼うときは次のことを守り、終生責任と愛情をもって飼養しましょう。

【ペットの健康と安全のために】

- きちんとエサ、水を与えましょう。
- 動物の種類、習性等に合った適正な飼養施設を設けましょう。
- 病気の予防等健康管理を行いましょ。

【生活環境を守るために】

- 公共の場所、他人の土地等をフン等で汚さないようにしましょう。

「飼い犬や、飼い猫が公園、道路、他人の土地でフンをして、後始末をしていない人がいる」「犬を放し飼いにしている」などの苦情が絶えません。犬や猫の好きな人ばかりいるわけではありません。他人に迷惑や危害を及ぼすことのないよう、十分な気配りと正しいしつけが大切です。

猫は放し飼いにされる場合が多く、飼い主の気付かないところで他人に迷惑をかけていることがあります。飼い主は十分注意を払って飼うようにしましょう。

- 汚物や汚水はきちんと処理し、飼養施設の内外を常に清潔に保ちましょう。
- 羽毛の飛散、異常な鳴き声、悪臭等により、他人に迷惑をかけないようにしましょう。

【危害を防止するために】

- 犬の放し飼いは、しないようにしましょう。
- 動物が逃げた場合は自ら捜索し、収容しましょう。
- 犬や猫等の動物には、飼い主が分かるような名札を付けましょう。



大腸がん検診が始まります



日本人の死因トップはなんと言っても悪性新生物(がん)です。その中でも大腸がんは増加傾向にあります。

大腸がんは、遺伝より環境の影響が大きいと考えられています。日本で大腸がんが増えてきている理由は、

- ①高齢化が進んでいること
- ②食生活の欧米化により、動物性脂肪や動物性タンパク質のとり過ぎ、食物繊維の摂取量が減っていることが考えられます。

欧米では70歳代がピーク、日本では60歳代がピークで日本人のほうが若い傾向にあります。大腸がんは、

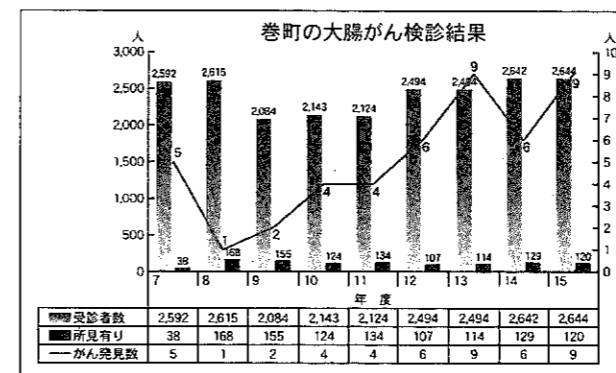

早期なら内視鏡的治療や手術でほぼ100%治る、比較的前後が良いものです。検診で見つかるがんは、早期がんがほとんどです。早期の段階では自覚症状はありませんので、毎年検診を受ける、要精密検査になったら必ず精密検査を受けるように心がけましょう。

ちなみに…
大腸がん検診(便潜血反応検査)は、便に含まれる潜血(肉眼では見えない血液)を調べます。最近の検査は人の血液だけに反応しますので、食事制限は必要ありません。

検査の結果…
陽性—潜血があったということです。「精密検査」を受けてください(注腸X線検査・内視鏡検査など)。
陽性=大腸がんではありません。痔のある方は、陽性になる場合があります。
陰性—今回潜血は認められませんでした。年に1回の定期検診を受けることをおすすめします。

なお、検診時期が変更になりました。日程表を確認の上、お越しください。申込者には後日、採便容器と受診票を郵送します。とり方をよく読んで採取してください。

平成17年度 大腸がん検診日程

提出月日	提出場所	対象地区	提出時間
4月14日(木)	入徳館野外研修場	松郷屋・平沢・福井・峰岡・舟戸・上木島・下木島・鷺ノ木・天神町	8:30 ~10:30
4月15日(金)	竹野町集落開発センター	竹野町・平成団地・稲島・伏部・越王団地	
4月20日(水)	仁箇ふれあいセンター	仁箇・すばる台ニュータウン・布目	
4月21日(木)	松野尾集落開発センター	松野尾・新月・大原・松山	
4月27日(水)	角田浜区長事務所	角田浜	
4月28日(木)	ふるさと会館	五ヶ浜	
5月12日(木)	越前浜ふれあいセンター	越前浜	
5月13日(金)	四ツ郷屋分館	四ツ郷屋	
5月23日(月)	あたごの家	1区~4区・堀山団地	
6月10日(金)	巻町保健センター	5区~9区・赤鷲・東6区・グリーンハイツ・安民・下和納・潟頭	
6月16日(木)	漆山地区公民館	馬堀(下組・西下組)・河井・柿島・山島・庚午団地	
6月17日(金)	並岡分館	桜林・栄町・並岡・高瀬(上組・十二原・中組・高瀬)	
6月29日(水)	漆山分館(漆山東保育園となり)	漆山1の丁~8の丁・東町	
6月30日(木)	葉藪場研修館	中郷屋・葉藪場・割前・東伏上・羽田	
7月8日(金)	やすらぎ会館(本館)	10区~13区・桔梗ヶ丘・前田	
7月11日(月)	巻町保健センター	全地区	

●問合せ 巻町保健センター ☎ 72-7100

国民健康保険

国民年金

春、新しい季節です。国保の届出をお忘れなく！

春は就職や退職、進学・卒業などさまざまな異動が多くなる季節です。国保に加入している人が下のようなケースに該当する場合、必ず14日以内に届出をお願いします。

	こんなとき	届出に必要なもの
国保に入るとき	他の市区町村から転入してきたとき	他の市区町村の転出証明書
	職場の健康保険をやめたとき	職場の健康保険をやめた証明書
	職場の健康保険の被扶養者からはずれたとき	被扶養者でない理由の証明書
	子どもが生まれたとき	保険証・母子健康手帳
	生活保護を受けなくなったとき	保護廃止決定通知書
	外国籍の人が入るとき	外国人登録証明書
国保をやめるとき	他の市区町村に転出するとき	保険証
	職場の健康保険に入ったとき	国保と職場の健康保険の両方の保険証 (後者が未交付の場合は加入したことを証明するもの)
	職場の健康保険の被扶養者になったとき	
	国保の被保険者が死亡したとき	保険証、死亡を証明するもの
	生活保護を受けるようになったとき	保険証、保護開始決定通知書
	外国籍の人がやめるとき	保険証、外国人登録証明書
その他	退職者医療制度の対象となったとき	保険証、年金証書
	同じ市区町村内で住所が変わったとき	
	世帯主や氏名が変わったとき	保険証
	世帯が分かれたり、いっしょになったりしたとき	
	出稼ぎや長期の旅行に行くとき	
	修学のため、別に住所を定めるとき	保険証、在学証明書
	保険証をなくしたとき (あるいは汚れて使えなくなったとき)	身分を証明するもの (使えなくなった保険証など)

※また、有効期限が3月31日までとなっている「学生用の保険証」をお持ちの方が、卒業や就職、編入等による申請期間の延長をする場合も手続きが必要です。家族にこれらの異動があった場合には、14日以内に届出をお願いします。

■問合せ 町民福祉課 国民健康保険係 ☎ 72-3131(内線161・166)

◆国民年金保険料の納付にお困りのみなさんへ

～あなたの年金を守るために 免除制度をご利用ください～

保険料が納められないからと、そのままにしているませんか？
未納のままほうっておくと、いざというときに年金が受けられなくなってしまいます。
保険料を納めない期間でも「免除」と「未納」では大きく異なります。
あなたの年金を守るためにも、免除制度を利用しましょう。

全額免除 保険料の全額が免除されます。免除期間分の老齢基礎年金は3分の1に減額されます。

半額免除 保険料の半額が免除、半額を納付します。免除期間分の老齢基礎年金は3分の2に減額されます。
●半額免除の承認を受けても半額の保険料を納め忘れてしまうと未納扱いとなり、保障がなくなりますのでご注意ください。

◆学生の保険料納付特例制度

・学生の方、ご存じですか
学生の方は、国民年金の保険料を納めることが猶予される制度(学生納付特例制度)があります。学生の方のほとんどの場合、所得がないため国民年金の保険料を本人が納めることが困難です。社会人になってから保険料を納めることができる制度です。

・特例の対象となる「学生」とは
大学(大学院)や短大、高等学校、高等専門学校、専修学校および各種学校などに在学する昼間、夜間、定時制、通信制課程の学生をさします。

・特例を受ける期間は
4月 → 翌年3月までです
●申請が遅れても4月までさかのぼって免除を受けられます。
●免除を受ける人は毎年度申請が必要です。

・特例でもしものときの保障を
学生納付特例の承認を受けると、けがや病気などで障害者となったときの「障害基礎年金」や死亡した場合の「遺族基礎年金」が保障されます。

◆平成17年4月からスタート 若年者納付猶予制度

学生以外で20歳代の所得の低い若者が親と同居している場合、これまでは親の所得が高く保険料が免除にならないケースが多くありました。新しい制度では20歳代の本人と配偶者の所得が一定以下の場合は、申請により保険料を後払いすることができます。
●納付猶予制度の承認を受けた期間は障害基礎年金や遺族基礎年金は保証されます。
●所得のめやすは単身の場合57万円(収入ベースで122万円)です。

国民年金保険料は忘れずに納めましょう

～保険料の納付は便利な口座振替で～

国民年金では、保険料の納付の手間を省き、納め忘れがないように、便利な口座振替による納付が利用できます。口座振替は、全国の銀行や郵便局、農協、漁協、信用金庫、信用組合、労働金庫などをご利用できます。
年金手帳等、基礎年金番号がわかるもの、通帳、銀行届出印をお持ちのうえ、金融機関または社会保険事務所で手続きをしてください。

■問合せ
三島社会保険事務所
☎ 0256-32-2239
町民福祉課 国民年金係
☎ 72-3131(内線161・166)

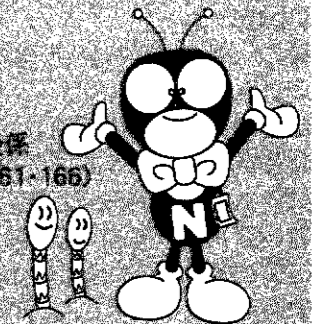

◆老齢福祉年金を受給されている方へ

老齢福祉年金の4月期分(12・1・2・3月分)は4月11日(月)から受給できるようになります。
国民年金証書(緑色の証書)と印鑑をお持ちになり、決められた郵便局で年金をお受取りください。

■問合せ
町民福祉課 国民年金係 ☎ 72-3131(内線161・166)



巻町小・中学校 ボランティア活動顕彰

3月4日、役場応接室にて、平成16年度巻町小・中学校ボランティア活動顕彰の表彰式を行いました。

これは、三根山藩の遺風を継ぐために活動する「三根山有終団」からの浄財を基金として、町教育委員会が児童生徒の優秀なボランティア活動に対して、平成11年から毎年、表彰や助成を行っているものです。今年度は、「顕彰」（実績もあり、主体的で優れた活動で、更に活動が充実されるもの）に3団体、「奨励賞」（今後継続して活動することを期待するもの）に8団体が選ばれ、植村教育長から、各代表児童生徒に表彰状と助成金が贈られました。



植村教育長と受賞団体代表の皆さん

表彰式終了後に行われた一言感想では、ボランティアを通して学んだこと、体験することの大切さ、今後も引き続きボランティア活動に取り組みたいなどの発表がありました。

●顕彰受賞団体

●越前小学校全校児童
全児童が学区の一人暮らしのお年寄りを訪問し花などをプレゼントしたり、学習発表会に招待したりして親睦を深めた。また、集会所を訪ね、お年寄りが喜ぶ活動を工夫している。

●巻南小学校3年生

角田山を総合的な学習の時間のテーマとしてかかげ、2度の角田登山を行い、登山道の案内看板のかけ替えや環境保全活動に取り組んでいる。

●巻北小学校3年矢川調査隊

総合的な学習の時間で矢川公園のよさを紹介するパンフレットの作成をはじめ、清掃活動、環境美化に関する呼びかけ等を行っている。

●奨励賞受賞団体

○浜っ子ライオンズ ○松野尾小学校
○巻南小学校山びこ児童会 ○漆山ファイターズ
○巻北小学校まごころ委員会 ○巻北小学校ふれあい委員会 ○巻東中学校福祉委員会 ○巻西中学校生徒会

惜別の春

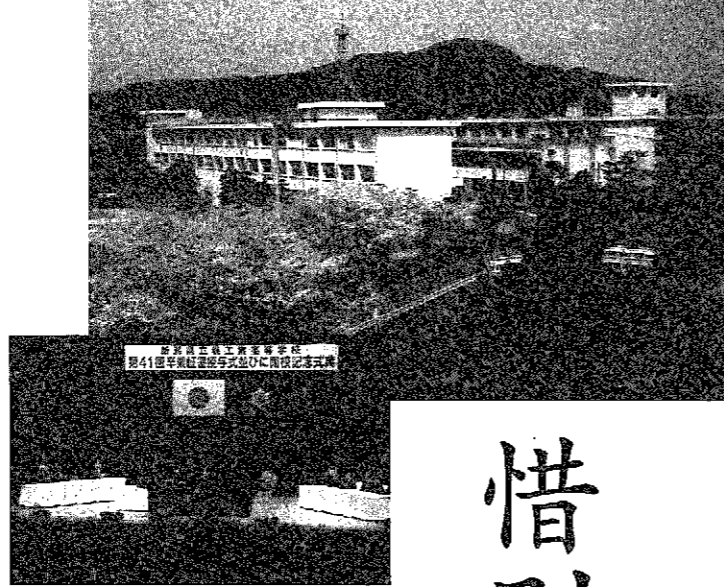

巻工業高校、最後の卒業式

春は、出会いと別れの季節。特に3月は、各学校で卒業式が行われ、同じ学び舎で共に暮らした仲間たちと別れのときです。

3月5日には、今年度で43年の歴史に幕を閉じる県立巻工業高校の卒業式・閉校記念式典が文化会館で行われ、最後の卒業生170人が新たな進路に旅立ちました。

同校は昭和37年4月、全国でも珍しい電気科のみの工業高校として開校。翌年には電子工学科（後に電子科）も設置し、今年度の卒業生を含め、これまで5,752人の卒業生を送り出しています。しかし、近年の少子化や普通科系高校への進学指向に対応するため、巻工業高校は巻農業高校と統合し巻総合高校として再出発することになり、平成15年度から生徒の募集が停止となっていました。

卒業式で大西校長は、「後輩を持つことができなかつたが、一人ひとりの活動は通常の学校よりも多く、少ない人数でも立派に掉尾を飾ってくれた。チャレンジすること・礼を身に付けること・自己を確立すること」を忘れず、たゆまず進んでほしい」とあいさつ。卒業生を代表して伊丹友之さんが「少人数だったからこそ皆が団結できた。思い出のたくさんあった母校が無くなるのはさびしいが、心の中にはいつまでも残る」と惜別の言葉を述べました。

東西中学校は、「巻町」として最後の卒業式

巻町の東西中学校では3月8日、「巻町」として最後の卒業式を挙げる。今年度は340人（巻東149人・巻西191人）が、思い出多き学び舎を巣立っていきました。

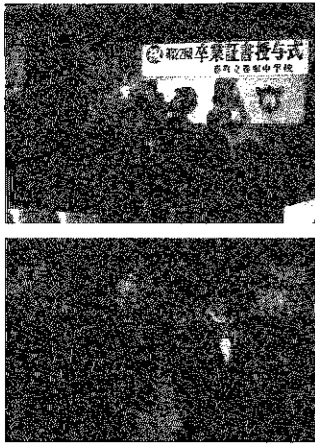

「火は消した？ いつも心に きいてみ



春季火災予防運動

～山火災予防運動 中西火災予防運動同時実施～
4月1日(金)～7日(木)

4月1日(金)～7日(木)の7日間、県下一斉に「春の火災予防運動」が行われます。
春は空気が乾燥し、風が強くなります。小さな火でもすぐに燃え上がり、思いがけない速さで広がります。火の取り扱いに、注意しすぎることはありません。
なお、今年に入り火災が多発しています。火の用心をお願いします。

■火災予防期間の主な運動

- 【防火広報巡回】消防署と消防団が防火を呼びかけます。
- 【半鐘の点打】巻町では毎晩7時に半鐘を鳴らし、注意を呼びかけます。
- 【防火垂れ幕、ポスターの掲示】



- ### いのちを守る 7つのポイント
- 【3つの習慣】
- ・寝タバコは、絶対やめる
 - ・ストーブは、燃えやすいものから離れた位置で使用
 - ・ガスコンロなどのそばを離れるときは、必ず火を消す
- 【4つの対策】
- ・逃げ遅れを防ぐために、住宅用火災警報機を設置する
 - ・寝具や衣類からの火災を防ぐために、防災製品を使用する
 - ・火災を小さいうちに消すために、住宅用消火器等を設置する
 - ・お年寄りや身体の不自由な人を守るために、隣近所の協力体制をつくる

手打ちそばを 特産品に育てよう



巻町観光協会がチャレンジ、手打ちそばを特産品に育てよう。巻町観光協会では、4月10日、町の特色を生み出す「手打ちそば」の特産品を育てようという目的で、「手打ちそば」の試食会を開催しました。試食会では、巻町観光協会の管理するそば店「そば屋」のそばを食べてもらいました。そばは、巻町の歴史と文化を伝える重要な役割を果たしています。また、そばは健康食品としても知られており、多くの人々に愛されています。巻町観光協会は、そばを特産品として育てようという目標を掲げ、さらなる発展を期しています。

長い間、ご苦労様でした 小島一則さんに感謝状

平成11年8月から平成17年1月までの5年5か月にわたり、人権擁護委員を務めてこられた小島一則さん（峰岡）の長年の功績に対し、このたび、法務大臣から感謝状が贈られました。

人権擁護委員は法務大臣の任命を受け、国民の基本的人権が侵されないように監視し、もし、これが侵された場合には、その救済のため、適切な処置をとると共に、常に自由人権思想の普及高揚に努めています。

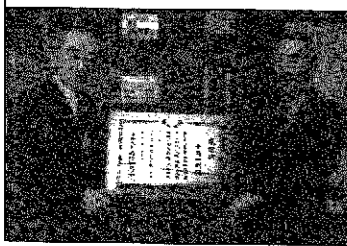

「青年部は、昭和35年に発足し、現在まで地域振興、町おこしの中心となって頑張ってきたように思います。」

「青年部は、昭和35年に発足し、現在まで地域振興、町おこしの中心となって頑張ってきたように思います。」

「青年部は、昭和35年に発足し、現在まで地域振興、町おこしの中心となって頑張ってきたように思います。」

「青年部は、昭和35年に発足し、現在まで地域振興、町おこしの中心となって頑張ってきたように思います。」

「青年部は、昭和35年に発足し、現在まで地域振興、町おこしの中心となって頑張ってきたように思います。」

「青年部は、昭和35年に発足し、現在まで地域振興、町おこしの中心となって頑張ってきたように思います。」

「青年部は、昭和35年に発足し、現在まで地域振興、町おこしの中心となって頑張ってきたように思います。」

「青年部は、昭和35年に発足し、現在まで地域振興、町おこしの中心となって頑張ってきたように思います。」

「青年部は、昭和35年に発足し、現在まで地域振興、町おこしの中心となって頑張ってきたように思います。」

「青年部は、昭和35年に発足し、現在まで地域振興、町おこしの中心となって頑張ってきたように思います。」

「青年部は、昭和35年に発足し、現在まで地域振興、町おこしの中心となって頑張ってきたように思います。」

毎年、大好評の「びっくり広場」

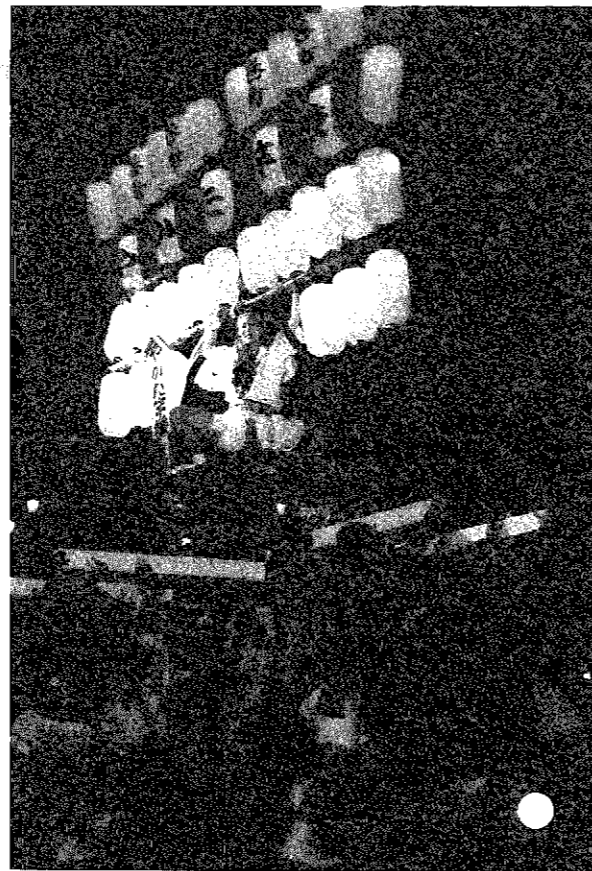

町おこしの中心となって頑張る 巻町商工会 青年部

●連絡先 巻町商工会青年部
小山 裕さん ☎72-2026

「やかた竿燈」のパンフレットに「大雨でもやります」とありますが、その意気でお願ひしますよ。青年部 はい、「竿燈」は見に来てくれた皆さんが「私も担いでみたい」「私も乗ってみたい」と思っ頂けるよう、参加する各団体が気合を入れて担ぎますので、楽しみにしててください。

「やかた竿燈」は、色々なところへ出前参加しているようですが、青年部 黒崎、吉田ですかね。以前は大潟町などにも行っていましたが、そういう所と交流していると、それらの地区の青年部と仲良くなり、お互いに刺激あつて、地域振興や町おこしのアイデアが浮かんでくるんです。

「そのほかには、どんな活動をされているんですか。」

中越大震災復興支援上映会

映画

つるはし一つでトンネル掘りに立ち向かった
山古志の村人たちの16年におよぶ精神とエネルギーの記録

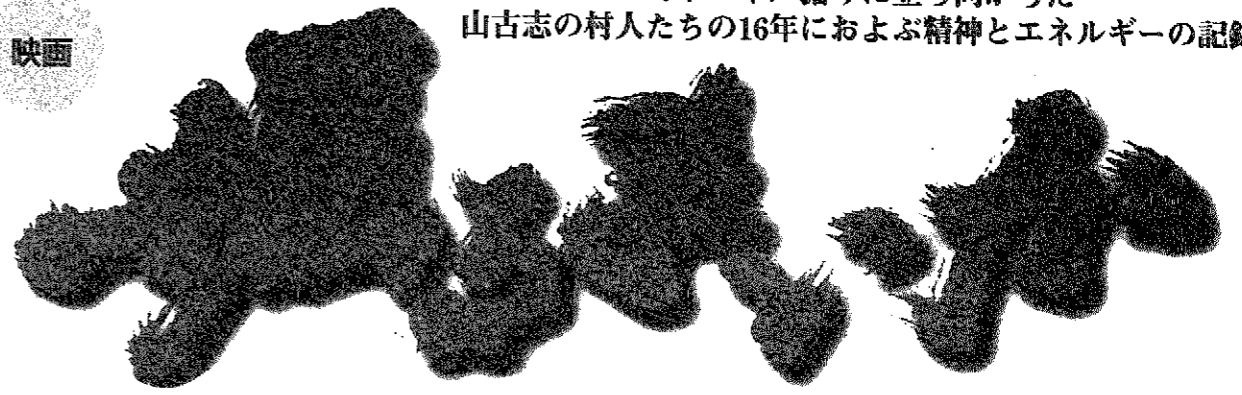

手掘り中山隧道の記録

監督/橋本信一 製作/山古志村隧道文化基金・『手掘り中山隧道の記録』製作委員会・フィールドワークスプロジェクト

●開催趣旨●

平成16年10月23日に発生した新潟県中越大震災は、中越地方を中心に甚大な被害を及ぼしました。この地震により、古志郡山古志村は、現在でも全村民一時離村という厳しい状況の中に置かれています。しかし、村民の皆さんの多くは「いつか山古志へ帰ろう」という強い意志を持って避難所等で生活を続けているのです。そんな村民の皆さんを少しでも支援すべく、この上映会を開催します。

この映画「掘るまいか」は、かつて山古志村の人々が強靱な精神力と地域の絆をもって達成した偉業、877メートルの手掘り隧道（トンネル）の着手から完成までの実話を、震災前の美しい風景とともに描いたドキュメンタリー作品です。この映画をとおして、「支えあう地域とは何か、共同体としての絆とは何か」に気づく機会となるかもしれません。

なお、この上映会は無料で行いますが、会場に「山古志村復興支援募金箱」を設置します。ぜひとも、募金にご協力ください。

山古志村をはじめ、県内各地の被災者の方々に心からの笑顔が戻ってくるように。一日も早い復興を願って。

豪雪の山村・新潟県山古志村。
つるはし一つでトンネル掘りに立ち向かった村人たちの
16年におよぶ精神とエネルギーの記録。

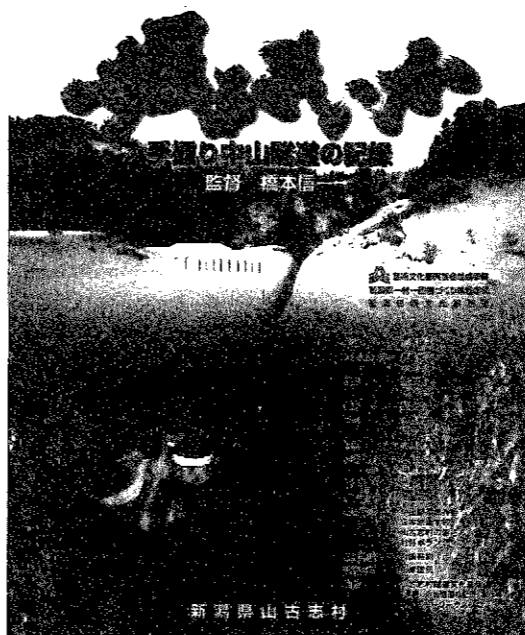

●と き 4月16日(土)

●と ころ 巻町文化会館大ホール

●上映時間 開場 午後1時

* 当時使用したつるはし、カンテラ、計画平面図等を展示しています。

開演 午後1時30分 (カラー83分)

* 上映推進委員会の方が来場し、上映前に映画化の経緯や撮影エピソードなどの説明があります(10分程度)。

●入場料 無料

* 会場に「山古志村復興支援募金箱」を設置します。ぜひとも、募金にご協力ください。

主催/青少年育成巻町民会議・巻婦人会

共催/巻町保護司連絡協議会・巻町教育委員会

問合せ 社会教育課(巻町公民館) ☎72-3329

第1回文化庁文化記録映画優秀賞、2003年度第77回キネマ旬報ベストテン、新潟日報文化賞、文部科学省選定、土木学会選定、第6回ゆいん文化・記録映画祭正式招待、第8回長岡アジア映画祭正式招待、(社)日本道路建設業協会推薦

温もりのある明るい部屋

子ども社会のいじめは相変わらず深刻な問題だが、一方、親や保護者が家庭内で児童を虐待するというケースが激増し、深刻な社会問題になっている。

発生原因としては、まず親などの側のストレス、経済的な苦しみ、孤独感、アルコール。薬物依存、子どもを邪魔に感じている、などがあり、身体的な暴力ばかりでなく、心理的な虐待も多くなっている。一方、子の側にも、非行の子、粗暴な子などという事情もあるようである。

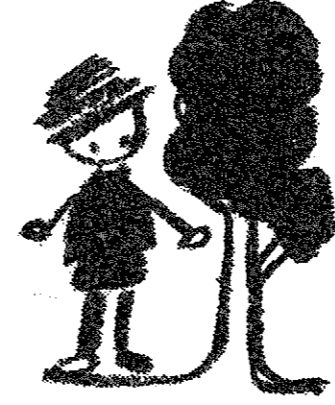

「児童虐待防止法」が施行され、本格的な取り組みが始まったが、家庭内のことで、対応には限界が

あり、またケア専門家の不足への対策など、早急に態勢を整えることが強く求められている。

他方、夫が妻に暴力を振るうという話を聞く。二十年以上の結婚生活の大半が、夫の暴力に耐えてきたものであったという妻の告白もある。内容を見る限りにおいては、世の中には、ひどい男もいるものだと、同じ男性として憤りさえ感じる。「洗濯物がたんでない」「夕食の支度が遅い」などの理由で、折角、手間をかけて調理した料理を投げたり、物をぶつけてこわしたりするのは、考えものである。また、「誰が食わせてやっているか」と思っているんだ」と言う人もあるが、現金収入は無くても、妻は家で夫以上の仕事をしているのである。

少年による凶悪な犯罪が毎日のように報じられている。なぜ、このような事件が起きるのだろうか。取り調べで、生徒は「カッとなって刺した」と話しているが、さ細なことにいらだたせて発作的に暴力を振るう生徒が増えている背景に何があるのだろうか。

自分の感情を制御できない子どもが増えている。子どもたちをめぐると、また、早急に態勢を整えることが強く求められている。

親の子の会話のない家庭が増えている。朝はバラバラで食事をすするし、夕食時には父親が勤め先を出ていて、途中で赤提灯かパチンコ店で寄り道して帰宅してない。母と子だけの家庭は寂しいものと思う。夕食は家族が揃って食卓を囲み、その日の出来事を語り合いたいものである。

親の背中を見て子どもは育つと言う。温もりのある明るい部屋を子どもたちは望んでいるのである。学校教育も大切だが、家庭でも親は子どもの鏡にならなければいけないし、尊敬される人間でありたい。学校側だけに責任を押しつけてはならない。子どもから何か話しかけようとしても、いつも帰りが遅く逃避している父親もあるように見えてならない。情緒不安定な子どもが増えているのも見逃せない現実である。

●内山美雄（広報まき編集委員）

4月1日から

個人情報保護法が全面施行されます

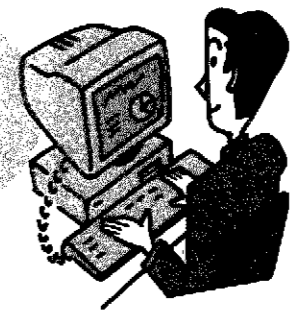

●経済・社会の情報化の進展に伴い、コンピュータやネットワークを利用して、大量の個人情報処理されています。しかし個人情報には、その性質上いつたん誤った取扱いをされると、個人に取り返しのつかない被害を及ぼすおそれがあります。そこで、だれもが安心して高度情報通信社会の恩恵を受けるための制度的基盤として、平成15年5月に成立、公布された「個人情報保護法」が今年4月1日から全面施行されます。

●個人情報取扱事業者は、個人情報の利用目的を明らかにし、その範囲内で取り扱わなければならない。また、本人の同意を得ずに個人データを第三者に提供することは原則禁止されるほか、安全管理措置、従業者や委託先の監督など個人情報の適正な取扱いに関するルールが適用されます。

●自分の個人情報については、事業者の開示等を求めることができます。また、個人情報に関するトラブルや疑問は、その事業者者に申し出るほか、認定個人情報保護団体や地方公共団体、国民生活センターの苦情相談窓口などで相談頂けます。

*詳しくは内閣府国民生活局ホームページをご覧ください。
http://www5.cao.go.jp/seikatsu/kojin/index.html

本人の同意を得ずに個人データを第三者に提供することは原則禁止

おしゃべり 日記

春の海から大地から

外山 しのぶ

食事の献立に毎日頭を悩ましているのは私だけだろうか。料理は決して嫌いではないのだが、毎日毎日の事となると私の乏しいレパートリーは、あっとい間に底をつき、クッキングブックに助けを求めざる事となる。安くておいしくて、手間をかけずに出来るおかずを探しては、ページをめくっている。そんな訳で、料理の本はたくさん持っている。でも、それをフル活用しているか、と言えば自信がない。結局、いつものマンネリなおかずになってしまふ事もしばしば。

スーパリーに買い物に行くと、この時期店内は春の恵みにあふれている。春夏秋冬、おいしいものはその季節ごとにたくさんあるが、とりわけ目をひくのは、美しいグリーン色の春野菜たち。やわらかくて甘味のあるキャベツ、安眠作用があるシャキシャキレタス、ピタミンたっぷりのアスパラガス、菜の花はカルシウムやミネラルが豊富である。特にグリーンにこだわらなくとも、その他にいろいろ野菜が出回っている。じゃがいもや玉ねぎもそうだ。玉ねぎは私の大好物なので、野菜料理を作る時

は必ず使っている。いずれも厳しい冬をじっと耐え、旬を迎えた野菜たちは、春風に誘われて私たちの食卓へと届けられたのだ。野菜は私たちの食生活には欠かせないもの、だからこそ栄養たっぷりの春の恵みにあずからない手はない。知り合いで、家庭菜園をやっている方がいる。物価の値上がりのため、家で食べる野菜くらいは作ってみようと思いついて、始めたらしいが、これがとても楽しくて今では生きがいになっていっていると言ふ。やはり、心をこめて育てた野菜には格別の愛着があり、収穫したものはひとつも残さず食べ切っているそうだ。穫りたての野菜でいろいろ作ったら、料理もおもしろくなって、子どもたちも野菜が好きになったと言ふ。飽食が当たり前の今、とても大切な事をその方はやっていると聞いた。また違った話を聞いて、また違った意味での贅沢な食卓が目に見えるようになった。その人が元氣はつらつと

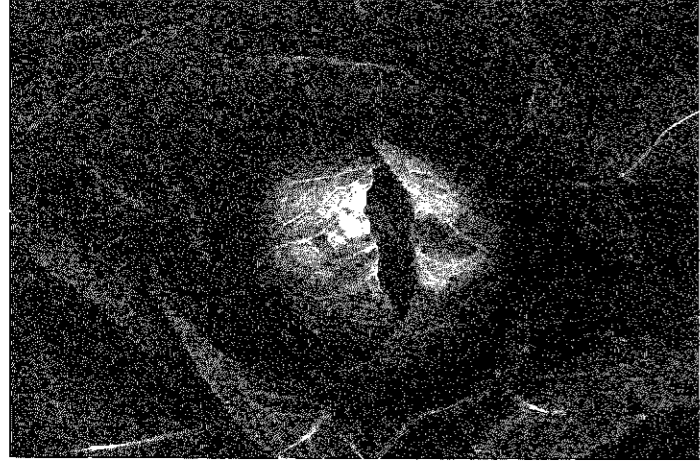

多い。気持ちをしラックスさせ、新陳代謝を活発にし、骨も丈夫にする。肌や髪や目などの老化を防ぎ、心身共にいきいきとさせてくれる。生命の維持にとっても大切な栄養素なのだ。

野菜にしても魚介類にしても、今は何でも年中出回っているのだから、旬の旬がなくなってしまう。しかし、食べたい物が食べたい時に、食べられるのは便利で喜ばしい事だ。そうなるためには、様々な分野で多くの人たちの苦勞と尽力があった事は言うまでもない。だが、旬に旬を食べる。味も栄養も最高な時にいただくのは、やはりこのうえなくおいしく、海や大地からのありがたみ贈り物である。食欲の秋と言われ、食欲の春があつてもいい。もっとも私にとっては、食欲の四季と言った方がいいかもしれない。せっかくな料理の本を埋めさせたりしないように、旬の息吹をたくさん吹きこんで、おいしくヘルシーに春のメニューを作りたいと思う。

●太田美佳（広報まき編集委員）



入浴剤を使うと風呂蓋が壊れやすいつつホント？

ふつう一般に市販されている「ラベンダーの香り」とか「薬用」の入浴剤では、浴槽を痛めることはない。ホーロー、ステンレス、木、タイル、どれでもOKである。

ただし、硫酸分の含まれている入浴剤は、硫酸が金属を腐食させてしまうため、配水管などを痛めてしまう恐れがある。「温泉の湯」などで硫酸分の入っているタイプは要注意だ。硫酸分の入った入浴剤には、ただし書きがある。「入浴し終わったらすぐに水を抜き、掃除すること」などと書かれているはずで、ようするに、使う場合は配水管まわりに残らないようにせよということである。何日も浴槽に水をためたまま、沸かし直して入っていると壊れやすいつつ。

24時間連続タイプの風呂釜でも、中性の入浴剤なら問題なしである。

ちなみに、炭酸ガス入りの入浴剤は、天然大理石の光沢を失わせる場合がある。まあ、大理石のお風呂に入っている人はめったにいないと思うけれど……

●K&I（広報まき編集委員）

平成16年5月19日の第4回編集集... 田辺新・巻頭長から「出... 編集委員はおもしろくないと思うので... 今後は、もっと編集委員から編集等... に参加してもらいたい」との意向が... 示された。

その結果、編集委員は編集者とし... てよりも、リポーターやコラムニスト... 端的に言えばライターの色が濃く... なったことは否めない。コラムニス... トとして、自分の得意分野で、歴史・... 文化・自然・風土などを執筆しても... らいいたいの要望が事務局から提示... された。編集委員が執筆活動にはい... ったのは、能動的なものではなくて、... 受動的なものであったことを理解し... ていただきたい。

筆者は、昨年の7月10日号に「動... 物愛護・不幸の連鎖を断ち切るため... に」、7月25日号には「自然保護は... なせ必要か」の2編を執筆させてい... いただいた。その後、里山の自然保護... と環境保全を執筆のテーマに据えよ... うとも考えたが、新潟市との合併が... 急を告げる時期でもあり、巻頭の歴... 史に関するもので、同時に読者(町民)... に現在まで伝えられていない情報を... 提供させていただくために「角海浜... 異聞」の執筆を決意した。

は他にもある。巻頭を二分させ、町... 民間に払拭し難い不信感や不安感を... 増殖させた巻頭力発電所は、諸般... の事情で建設中止となった。原発建... 設計画は消滅したが、建設予定地の... 土地は手つかずの状態に残されている... この土地の活用方法などについては、... 行政(町)側と土地所有の民間企業... との間で会談がもたれているようで... ある。巻頭民もこの問題は、決着を... みるまで注視していただきたい。口... 幅つたいようであるが、広報紙読者... が拙文を媒体として角海浜に関心を... 持っていたらいいためでもあった。

余言となるかもしれないが、原発... 建設予定地に隣接する旧岩室村間瀬... の立岩の岩礁には、強い硫黄の臭い... を発する無色透明の液体が緩やかな... 勢いで自噴している地点があった。

同一族は能登からの移住者か否かは... 検討資料の絶対的不足で、現状では... 言及できない。

角田山のつづお

- ① 身欠き餅(にしん)のサンショウ煮付け
② 身欠き餅は、よく乾燥した上質のものを選ぶ
③ ①を米の研ぎ汁に一昼夜漬しておく
④ 煮付け物の底にサンショウの葉(固いものでも可)を底面が隠れるように均一に敷き、この上に餅を整然と並べ、再度サンショウの葉で餅を織り、以後、これを繰り返す
⑤ 酢、しょう油、酒、みりんを好みに合わせ割合したもの(4)が隠れるまで注ぎ、軽めの重石を乗せ、密封し、冷暗所に3日、4、5日置いた後、広口の瓶に移し(煮汁も)、冷蔵庫に保存する。

ボランティア団体の取材を終えて



広報まき編集委員として、巻頭ボラ... ンティア団体を取材して、紹介させて... いただいた。町民に対し、巻頭の情報... をできる限り伝達するのが広報まきの... 使命と考える。その観点にたてば、現... 状では町民に余り知られていないボラ... ンティア団体を掲載することは、理に... かなうものといえるであろう。

りが助けられ、個人の力の及ぶ範囲は... 極めて小さいはずなのに意外な展開が... 豊かな結果をもたらすのである。この... ギャップがボランティアの不思議な魅... 力といえるだろう。

広報まき編集委員として、巻頭ボラ... ンティア団体を取材して、紹介させて... いただいた。町民に対し、巻頭の情報... をできる限り伝達するのが広報まきの... 使命と考える。その観点にたてば、現... 状では町民に余り知られていないボラ... ンティア団体を掲載することは、理に... かなうものといえるであろう。

ボランテニアは魅力だけではない厄... 介な側面もある。現代は、限度が定ま... っていないものや権限によって管理で... きないもの、あるいは、規則によって... コントロールできないものなどに不信... や危惧を感じる人間は多い。ボランテ... ニアは、ボランテニア活動する人も、... それを見ている人も不安にさせること... がある。よかれと思っただけのことな... に、非難される、文向を言われる、誤... 解されることがある。しかし、するこ... とを決めたのは自分であるため、責任... は自身にある。それで、人はボランテ... ニア活動を避けるか、活動している人... は寡黙になり防衛的で閉鎖的になる傾... 向にある。

ボランテニア活動というと「困って... いる人を助けてあげることである」と... 思っている人は多い。ところが、ボラ... ンティア行為に楽しさを発見した人は... 「助けられているのは自分の方だ」と... という感想を抱く。ハートグループや... ルスメイトの会員の体験談にそれはよ... く表れている。

ボランテニアに対する疑問、反発、... 非難などに答えるための従来の議論は、... 限定的で、だいたいは自己犠牲に基づ... く善行や美徳を強調するものであった... それば、ボランテニアに経済的要素を... 加味させることは、ボランテニアの純... 粋さを破壊するものとして極端に敬遠... された。このような議論は、狭小的論... 調で、魅力に乏しいボランテニア像を... 描いてしまうことになる。自己犠牲に... そがボランテニアの本質と決めつけて... しまえば、一般人はボランテニアは自... 分にはできないと考える。なかにはボ... ランテニアを偽善者と思う人がでてき... てもおかしくない。ボランテニアの対

個人の手が届かないところにある巨... 大な政治・経済システムに管理、運営... されている現代社会では、人々が孤立... し、決められたこと以外のことを実行... に移そうとすれば、すぐ壁にぶつかり、... 個人が出来ることの限界を思い知らさ... れる。しかし、ボランテニア活動をし... ていると、時として、自分の実行した... 小さな行為がきっかけとなって想像で... きなかつた事態が繰り広げられ、自分... 一人では実現不可能なことが可能にな... っていることを発見する。助けるつも

象になる側では、こんな気持ちでボラ... ンテニアされるのでは気が重くて仕方... がない。これでは逆効果で、ボランテ... ニアが人をつなげるのではなく、人と... 人を切り離してしまう。

水中ウォーキングの基本

水には浮力、水圧、抵抗、水温度... といった特性があります。これら... の特性を利用して、水中ウォーキン... グをするとき、陸上では得られない効... 果が期待できます。水の特性から得... られるメリットは次のとおりです。

- ①浮力
水中では浮力が働くため、体を楽... に動かす事ができます。関節などに... 負担、体重がかかる事がないので、... ひざや腰にあまり負担をかけずに筋... 力を鍛える事が可能になります。ひ... ざや腰が痛くても無理のないウォー... キングができます。
②水圧
水につかっている体の部分には水... 圧がかかります。胸が水圧を受けら... れば、自然に呼吸が浅くなり、さら... に心臓の働きが活発化する事で血... の循環が良くなり心臓機能を高める... 事になります。さらに水の密度は空... 気の約83倍もあるため、水中では体... を心からつかせる事がなく、ゆっく... り歩けます。
③抵抗
水の抵抗は、体に適度な負荷をか... け、筋肉に良い刺激を与えます。筋... 筋を良く筋力をつけるには打ってつ... けといえます。
④水温
水の温度は体温より低いので、体... の温調節機能が活発になり、その結果... 新陳代謝が活発になり、血流も良く... なります。ただし、冷水プールは筋... 肉が冷えて逆効果です。水中ウォー... キングは体温の上昇が少ないので水



青藤 靖
巻町教育委員会課
生涯スポーツ課
生涯スポーツ係

巻町から、ホッケー日本代表選手を

皆さん、はじめまして斎藤です。4月には職員として14年目を迎えますが、よくここまで続いたなあと思っても感心している今日この頃です。この機会にこれまでを振り返ってみると、新館2階から1階を経て旧館2階へと3、4年周期で4課を渡り、役員庁舎をぐるりと一周しました。なかでも、現在のスポーツ課は、城山運動公園など体育施設の管理や園児から高齢者までの様々な行事・イベントを休日返上で実施しており、毎週日曜日が仕事という月もありました。ですから、多くの職員には敬遠されていると思いますが、他の職場よりも町民の皆さんと触れ合う時間が長く、いろいろな方々と交流が持てたことが大きな財産になっています。感謝！

そんな職場は、役場ではまれな個室にあり、入りにくいと感じます。ときどき、ドアをノックされるお客さんがいらつしゃるので声をかけますが、なかなか入ってこられない方がいます。内心「やっぱり入りにくいよなあ」とか、「今日は何人目？」などと確認してしまいます。職員も同様に入りにくいと感じている者がいるので、町民の皆さんはなおさらのことだと思いき、ここから改善していくと、もっとスポーツ課が身近に

感じられるのではと思っていました。3年もたつてしまいました(残念)。ところで、皆さんは巻町の指定スポーツを知っていますか？それは、「ホッケー」というスポーツです。昭和39年の新潟国体で巻町を会場に行われ、多くの感動を残した結果、町指定スポーツとなりました。

しかし、最近では町民の認知度が低いのが現状です。そこで、ホッケーの普及・広報と競技水準の向上をめざして、15年度から京都府瑞穂町の取り組みを参考に、小学4、6年生を対象に体育授業でホッケーを行っています。実施までには幾多の困難もありましたが、学校や職場・ホッケー協会の協力により現在も継続しているところです。その影響も大きく、スポーツ少年団や中学校クラブへの加入者が大幅に増えました。私自身、最近審判員として全国各地へ出かけ、上手な選手をたくさん目にしますが、ホッケー授業で初めてスティックを持った巻町の子どもたちがいづれ、日本代表選手として五輪で活躍するのを夢見ながら、仕事同様ホッケーにも取り組んでいきたいと思えます。

*次は、巻保育園 森田 裕子へ
バトンタッチ

町職員のリ想 - vol.11

行政の仕事に携わる町職員。その分野は多岐にわたる。町を愛する心、仕事に対する情熱……。そんな日々の思いを綴る。

こんにちは。商工観光課2年目の安澤です。巻町職員として採用してもらい、ちょうど6年が経とうとしています。きこえないスーツ姿に緊張した顔つきで席に就いた当時から、日々に思い入れ、この原稿を書きながら時の流れの早さを痛感しています。採用されたからの4年間、農政課で主に米の生産調整の仕事にさせて頂きましたが、これには正直なかなか頭を悩ませました。農家の方々の立場にたつてみれば、到底気が進まないことに協力してもらおうとするのが当然のことです。

ただこの仕事を経験させてもらえたことは、とてもラッキーだったと思いますし、おかげでたくさんのお話を学び自信もつきました。当時お世話になった方々には本当に感謝しています。現在は商工観光課で夏まつり、町民祭などのイベントや商工業観光に関わる仕事をさせて頂いていますが、こちらも日々勉強させてもらいながら頑張っているところです。話は変わりますが、「何も咲かない寒い日は下へ下へと根を伸ばせばやがて大きな花が咲く」。これはマラソンの高橋尚子選手が高校時代の恩師にもらった言葉らしいですが、好きなフレーズの一つです。たとえすぐに記録が出なくても絶え間ない

努力を続けていけば、きっといつか花は開くという意味ですが、この言葉どおり彼女は、のちに見事金メダルリストになったわけですが、また先日あるプロ野球チームのキャンプを見学してきた時のことですが、その中でもとても印象に残ったのが最後まで誰よりも練習している超有名選手が誰よりも努力している。そんな姿を見て改めて努力の大切さを学んだと同時に、裏を返せば、こういう選手のことを実感させられました。確かに努力をした人全てが報われるとは限りませんが、かえってそのほうが多いかもしれません。しかし、成功した人の過程には必ず努力があるのも確かです。ですから、常々の努力は結果ではなく、その過程が大切だと思っています。努力することを止めてしまうと、それ以上人間的な成長は望めません。どんな分野にも上には上がいるものです。負けず嫌いの私としては、今後も常に向上心を持ち努力することを忘れず、一歩一歩成長していきたいと思えます。

*次は、漆山東保育園 星野 輝子へ
バトンタッチ



安澤 雄輔
商工観光課
商工振興・観光係

お知らせ TOWN INFO MAKI

- 巻町役場 ☎72-3131
- 町立巻病院 ☎72-3111
- 巻消防署 ☎72-3309
- 上下水道課(浄水場) ☎72-2164
- 巻町文化会館 ☎73-2219
- 巻町公民館 ☎72-3329
- 巻町教育委員会 ☎73-2000

今月の納税

納税は便利な
口座振替で！

※口座振替の用紙は巻町税務課、金融機関に用意してあります。手続きには通帳と印鑑(通帳に使用のもの)が必要です。
※保険税の口座振替で世帯主変更があった場合は、口座振替依頼書で変更手続きをお願いします。

募集

子育て支援センター
ファミリーネット出店者募集

とき 4月28日(木)
午前10時～正午

ところ どんぐりの舎

出店料 無料

出店内容 子供も服、玩具、くまのママニヤなどの子育てに関するもの

申込期限 4月22日(金)

申込み・問合せ
子育て支援センター(どんぐりの舎)
☎/☎726240

健康園 楽焼教室参加者募集

対象 60歳以上の方

申込期限 4月4日(月)

健康園

本人が作付けできる方に限りま
す。現在利用している方も申込み

広報まき編集委員募集

町の行政情報などを伝える「広報まき」。町では、町民の求める情報をより多く提供するため、町民から「広報まき編集委員」を募集します。

対象 現委員を除く18歳以上の町民

募集人数 5人程度(応募者多数の場合は選考を行います)

業務内容 町民の視点から、町の

催し

地域の茶の間
「手打ちうどん」に
挑戦してみませんか
NPO法人「いあんへえ」では

催し、会議などをレポートして頂きます(取材・原稿作成・写真撮影など)。月2回の編集委員の参加。その他 委員は無償ボランティアで、任期は4月25日号から9月25日号(広報まき最終号)の編集まで

応募方法 ①住所②氏名③年齢④職業⑤電話番号⑥応募の動機⑦行政の広報活動に望むこと(原稿用紙などで800字以内)を明記・添付の上、左記に郵送してください。

応募先 〒953-8666
巻町企画開発課 広報広聴係

応募期限 4月8日(金)必着

問合せ 企画開発課 広報広聴係
☎723131(内線232)

支えあいの地域づくりの一環として地域の茶の間を行っています。
今回は参加者の皆さんと一緒に「手打ちうどん」を作ります。

とき 3月27日(日)
午前10時～午後3時

ところ 堀山団地内(巻21806-2)

※当日は、ふれあい会館の駐車場をご利用ください。

参加費 100円(食料料費)

持ち物 エプロン

その他 介護ボランティアが常駐しています。

申込み・問合せ
NPO法人 いあんへえ
梨本さん ☎762483

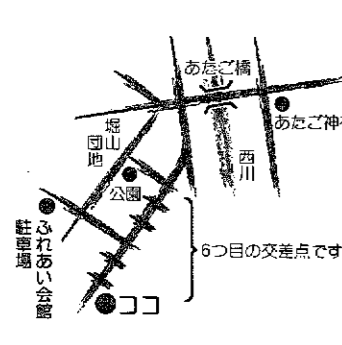

休日救急当番医

4月1日～15日

診療時間
外科・歯科：日曜・祝日の午前9時～午後6時
内科・小児科：日曜・祝日の午前9時～午後6時と
毎日(夜間)午後7時～午後10時

外科 3日 本間 医院 (分水町：☎98-2350)

10日 吉岡 医院 (吉田町：☎92-7887)

内科・小児科・歯科 西蒲原地区休日夜間急患センター
(東6区：☎72-5499)

向上心を持ち、努力することを忘れず

知っていますか?

ひとり親家庭各種制度・手当

問合せ 町民福祉課 障害福祉係 ☎72-3131 (内線163)

児童扶養手当

父と生計を同じくしていない児童が、育成されている家庭の生活の安定と自立の促進のために支給される手当です。

支給対象 下記のいずれかに該当する18歳になった年度の3月31日の間にある児童(一定の障害がある児童は20歳未満)を監護している母、または母に代わって養育している方 ※ただし、所得制限など一定の条件があります。

- 1 父母が離婚を解消した児童 2 父親が死亡した児童 3 父親が重度障害の状態にある児童
4 父親の生死が明らかでない児童 5 父親から引き継ぎ1年以上遺棄(置き去り)されている児童
6 父親が引き継ぎ1年以上拘禁(刑務所等に入所)されている児童
7 母親が離婚によらないで懐胎した児童(父親から認知された児童を含む)

特別児童扶養手当

精神または身体に一定の障害をもつ児童の福祉の増進を図るために支給される手当です。

支給対象 20歳未満の精神または身体に障害(内科的疾患を含む)に重度または中度の障害を持つ児童を家庭で養育している方(下記のような場合は、受けられません) ※なお、所得制限など一定の条件があります。

- 1 児童が、児童福祉施設に入所しているとき 2 児童が、障害による公的年金を受けている時
3 児童が、日本国内に住所がない時

児童手当

子どもを養い、守り育てる方の生活の安定と向上を支援するために支給される手当です。

支給対象 小学校3年生になった年度の3月31日までの児童を養育している方 ※ただし、所得制限など一定の条件があります。

母子・寡婦福祉資金貸付

20歳未満の児童を扶養している母子家庭及び寡婦の方の生活の安定と向上を図るため県がお貸しします。修学資金、就学支度資金など13種類あります。連帯保証人が必要です。

母子家庭等就業・自立支援センター ☎025-281-5587

母子家庭の母・寡婦の方々を対象に、専門的就業支援員による就業相談を行っています。

ところ 新潟ユニゾンプラザ3階 (社)新潟県母子寡婦福祉連合会
相談時間 月~金曜日 午前 9時30分~正午 午後 1時~4時30分
※土日に相談を希望される方は、予約が必要です。

ひとり親家庭等医療費助成制度

ひとり親家庭等の方の医療費の本人負担分を助成します。

支給対象 1 離婚、死別等でひとり親家庭である父または母およびその児童
2 養育者と養育者が養育する児童
3 父または母が重度障害者の状態にある場合の父または母およびその児童

※児童とは、満1歳を迎えた翌月から18歳になった年度の3月31日を迎えるまでの間にある者。(一定の障害にある児童は20歳未満)
※所得制限等一定の条件があります。

子育て支援センター 親子でチャレンジ! 英語を楽しく学んでみませんか。
とき 4月9日(土) 午前10時30分~11時30分
ところ どんぐりの舎 講師 児童英語講師 宮島尚子さん
対象 幼児(4歳~5歳) 持ち物 はきもののシューズ、新聞紙
参加費 無料
募集人数 親子20組(定員になり次第締切)
申込み・問合せ 子育て支援センター(どんぐりの舎) ☎72-6240

子育て支援センター 赤ちゃん広場 生後1歳未満のお子さんご保護者の方のゆとり集い、おしゃべりしたりお友だちと遊びたいと思います。
とき 4月7日、14日、21日 いずれも木曜日
午後1時30分~3時
ところ どんぐりの舎
対象 1歳未満のお子さんご親子 ※兄弟姉妹を連れての参加も可
問合せ 子育て支援センター(どんぐりの舎) ☎72-6240

子育て支援センター 双子ちゃんふりこびこび 子育て中の双子ちゃんママ、育児について意見交換しながらお友だちづくりしませんか。
とき 4月22日(金) 午後1時30分~3時
ところ どんぐりの舎
申込み・問合せ 子育て支援センター(どんぐりの舎) ☎72-6240

お知らせ

平成17年度固定資産税 台帳の縦覧・標準地(宅地)評価額の公開を行います
●固定資産課税台帳の縦覧 縦覧期間 4月1日(金)~5月2日(日) 午前8時30分~午後5時(土・日・祝日を除く)
縦覧場所 役場税務課窓口 縦覧できる人 土地・家屋を所有

各種建設機械運転技能講習 建設機械による労働災害を防止するため、技能講習を実施します。日時・会場等については問合せください。
問合せ 建設業労働災害防止協会 新潟県支部 ☎025-285-7141

し、納税されている人、または前者の同意を得ている人 必要な物 印章、本人と確認できるもの(運転免許証、納税通知書など)。なお、所有者や同居家族以外の人の場合は、所有者の同意が必要です。
手数料 縦覧期間中は無料
●標準地(宅地)評価額の公開 固定資産の評価の適正確保と納税者の皆さんから評価額に対する理解を頂くため、「標準宅地」の評価額の公開を行います。
公開期間 4月1日(金)以降
公開場所 役場税務課窓口
公開地点数 90地点

平成17年度固定資産税納期限表
期別 納期限
第1期 5月2日(日)
第2期 8月1日(日)
第3期 12月26日(日)
第4期 平成18年2月28日(火)

青い鳥郵便はがきを無償配布します
日本郵政公社では、障害者の福祉に対する国民の理解と認識を更に深めるため、青い鳥をデザインした封筒に、はがきの上下・表裏

油流出事故に気を付けて! 県内では、年々灯油類等の漏えい事故が増えています。次のことに注意してください。
・給油中はその場を離れない
・油タンクのバルブを完全に閉めたか確認
・除雪する際は油の配管を破損しないように注意
・屋外の配管が雪・融雪により破損しないように注意
・油送設備の操作ミス、誤作動に注意
※誤って油を漏れさせたり、また水路、河川などに油が流れているのを発見したときは左記に連絡をお願いします。
連絡・問合せ 新潟市消防局 巻消防署 ☎72-3309
巻警察署 ☎72-0110
生活環境課 ☎72-3131(内線142)

「新潟県中越大地震 復興宝くじ」全国発売! 1枚からできる宝くじ
県では、新潟県中越大地震による被災者の救済及び被災地域における復興対策事業の財源に充てるため、復興宝くじを販売します。ぜひ、お近くの宝くじ売場でお求めください。
発売期間 4月1日(日)~26日(火)
発売単価 1枚200円
抽せん日 4月28日(木)
抽せん地 長岡市
主な賞金 1等1億円X10本
2等200万円X50本
問合せ 県総務部 財政課 ☎025-280-5035

24時間受付・相談無料 電話健康相談室 (0120)834-011 医師・看護士等がお答えします。
市町村コード番号 巻町 15345
電話健康相談室は 3月31日(木)をもって 終了します。

赤ちゃんの健康のために
会場/保健センター ☎72-7100

1歳6か月児健診
対象 平成15年9月生まれの幼児
とき 4月12日(火) 午後1時20分集合
内容 内科健診、歯科健診、身体計測、保健師の問診、栄養指導
持ち物 母子手帳、お父さんが家でよく読んでいる絵本

1歳お誕生歯科健診
対象 平成16年4月生まれの幼児
とき 4月14日(木) 午後1時20分集合
内容 歯科健診、歯磨き指導、身体計測、保健師の問診、栄養指導
持ち物 母子手帳

BCG接種、3・4か月児健診
対象 平成16年12月生まれの乳児
とき 4月15日(金) 午後1時集合
内容 BCG接種、内科健診、股関節の脱きゅう検診、身体計測、保健師の問診、
持ち物 母子手帳、バスタオル
※BCGは、結核予防のために受ける注射です。健診の対象者以外のお子さんでも、当日満3か月を迎えているお子さんであれば、BCG接種のみ受けることができます。希望者は母子手帳を持って午後1時50分においでください。
※接種部位(左上腕)へのめり薬の使用は、前日からさけてください。

乳幼児健診等相談会、予防接種が変わります。詳しくは、お知らせ24ページを参照ください。

子育て支援センター
こころ広場カレンダー(4月1日~15日)
☎どんぐりの舎 ☎72-6240

4月 4日(月) 休館日
6日(水) 親子遊びの会「製作遊び」
☎午前10時30分~11時
7日(木) おはなしばびい
☎午前10時30分~11時
赤ちゃん広場
☎午後1時30分~3時
9日(土) 英語を話そう
「イースターって何？」
☎午前10時30分~11時30分
(対象4・5歳児親子)
11日(月)・12日(火) 身長・体重計測
☎随時
13日(水) 親子遊びの会「体操遊び」
☎午前10時30分~11時30分
14日(木) 赤ちゃん広場
☎午後1時30分~3時

4月 **町民生活カレンダー**
1日~15日 (☐=時間 ☑=会場)

1 金	●消費生活苦情相談 ☐午後1時30分~3時30分 ☑役場1階相談室
2 土	★役場閉庁
3 日	★役場閉庁 ○郷土資料館休館日 ○得雲荘休館日 ●心配ごと相談 ☐午前10時~午後1時 ☑ふれあい福祉センター ▶休日救急当番医(21ページ参照)
4 月	○郷土資料館休館日 ○得雲荘休館日 ●行政相談 ☐午前9時~正午 ☑役場1階相談室
5 火	○文化会館・公民館休館日
6 水	■じよんのび館休館日 ●介護保険相談 ☐午前10時~午後5時 ☑ふれあい福祉センター ●社会保険・年金相談 ☐午前10時~午後3時 ☑巻町商工会館
7 木	●心配ごと相談 ☐午前10時~午後1時 ☑役場1階相談室 ★町立巻病院外来診療休診日
8 火	
9 土	★役場閉庁
10 日	★役場閉庁 ○郷土資料館休館日 ○得雲荘休館日 ▶休日救急当番医(21ページ参照)
11 月	○郷土資料館休館日
12 火	○文化会館・公民館休館日 ◆1歳6か月児健診 ☐午後1時20分集合 ☑保健センター ☐司法書士による無料相談会(要予約) ☐午後3時~5時 ☑ふれあい福祉センター相談室 担当 中澤司法書士 ☎73-3231
13 水	●介護保険相談 ☐午前10時~午後5時 ☑ふれあい福祉センター 住民課窓口 時間延長(午後7時まで)
14 木	●心配ごと相談 ☐午前10時~午後1時 ☑役場1階相談室 ◆1歳お誕生歯科健診 ☐午後1時20分集合 ☑保健センター ★町立巻病院外来診療休診日
15 金	◆BCG接種、3・4か月児健診 ☐午後1時集合 ☑保健センター

ハイ、県くらしのダイヤルです。☎025-285-7000

テーマ	4月4日(月)~5月2日(月)
1. くらしの情報(毎月第1月曜日正午更新)	・通帳、キャッシュカードを紛失したとき ・「スキミング」「フィッシング」は何?
2. 消費生活相談事例(毎月第1月曜日正午更新)	・「電話勧誘による二次被害」
3. クーリング・オフの方法	
4. 相談が多い事例のアドバイス	・ハガキ等による覚えのない請求の対処法 ・携帯電話のサイト料金請求トラブル

五ヶ峠線(町道936号線)
3月25日開通
全面通行止めとなっていた町道936号線(五ヶ峠線...福井福寿観音堂下から五ヶ浜三叉路までの間)は、3月25日(金)に開通しました。
なお、一部災害復旧のため、片側のみ通行となります。
問合せ 建設課 維持管理係
☎72-3131(内線262)

乳幼児健診等相談会、予防接種が変わります

- 2歳児歯科健診が1歳お誕生歯科健診に
より早い時期から、歯みがきなどの虫歯予防について知ってもらうために、対象月齢が2歳から1歳に変わることになりました。それに伴い、「もうすぐお誕生ひるば」を廃止します。
- 3歳児健診の対象月齢が3歳6か月に
お子さんの発育・発達にあった健診を行うために、対象月齢を3歳3か月から3歳6か月のお子さんに変更しました。
- 離乳食相談会が2つに
今までは5・6か月のお子さんに対して行っていましたが、それ以降の月齢の離乳食に関する相談も多いため、初期の相談会と中・後期の相談会をすることになりました。偶数月が初期(4~6か月)、奇数月が中・後期(7か月~)の相談会になります。対象月齢であれば、何度来て頂いてもかまいません。知りたいこと、聞きたいことがあれば、ぜひおいでください。
- 3・4か月児健診でBCGが受けられます
結核予防法の改正にともない、今までは4歳までだったBCGの接種年齢が、6か月までとなりました。そのため、接種時期を逃さずBCG接種を受けてもらえるよう、3・4か月児健診にあわせてBCG接種を行うことになりました。また、健診の対象者以外のお子さんでも、当日満3か月を迎えているお子さんであれば、BCG接種のみ受けることができます。
なお、BCG予防接種予診票がない方は、役場高齢福祉保健課か保健センターにおいてありますので、お手数ですが取りに来てください。

●問合せ 巻町保健センター ☎72-7100

求人情報 地元企業では、あなたの活力を求めています。
[就職を希望する方は巻公共職業安定所(ハローワーク巻) ☎72-3155へ]

整理番号	事業内容	所在地	求人職種	人数	年齢	賃金(千円)	勤務時間
1	ソフトウェア業	漆山	システムエンジニアプログラマー	5	20~40	150~320	9:00~18:00
2	歯科診療所	3区	歯科衛生士	1	27以下	145~170	9:00~19:00
3	一般診療所	東6区	看護師・准看護師	5	21~39	205~280	8:30~18:30
4	その他の社会保険、社会福祉	東6区	(准)看護師	1	不問	180~300	8:30~17:30
5	個人教授所	10区	教務・企画運営員	2	35以下	170~200	14:30~22:00
6	食堂、レストラン	仁箇	調理師見習	1	不問	130~200	10:00~17:00/17:00~21:00
7	一般貨物自動車運送業	松野尾	運転手(長距離)	1	35以下	220~350	8:00~17:00
8	金属素材材製品製造業	伏部	包装工	1	18~40	120~160	8:30~17:30
9	その他の職別工事業	仁箇	内装仕上工(見習可)	2	18~35	130~320	8:30~18:00
10	土木工事業(舗装工事業)	四ツ郷屋	土木作業員	3	不問	154~176	8:00~17:00
11	金属素材材製品製造業	東町	ボール盤・タップ作業員	3	18~45	130~140	8:00~17:00
12	金属素材材製品製造業	赤鎗	金属プレス工	1	55以下	120~180	8:00~17:00
13	その他の医療業	竹野町	看護師	1	50以下	1.2	8:30~17:30
14	医薬品・化粧品小売業	東6区	薬剤師	2	不問	2	9:00~13:00/15:00~18:30
15	野菜・果実小売業	12区	店員	2	20~45	0.65~0.75	9:00~14:00/10:00~15:00

13~15は時間給です

まちの

にゅーいす

いっせい

長嶋 一征くん [赤籍：1歳3か月]

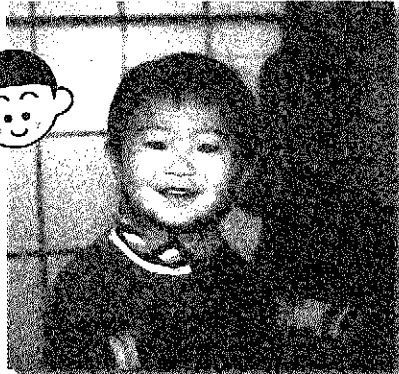

●パパ：亮さん ●ママ：美幸さん

- 名前の由来：親しみやすく、覚えやすいように。また、男らしくなってほしくて。
- 名付け親：パパとママ
- 最近のお気に入り：バナナ、豆腐、海藻、めん類、チーズ、いも類。絵本、音楽に合わせて踊ること。人に何かあげること。
- 両親からのメッセージ：いっぱい遊んで、いっぱい食べて、いっぱい笑って、元気に成長してね。

何か気になるものを見つけては、どうやって遊ぶかと試行錯誤の繰り返し。好奇心旺盛で、元気いっぱいの『いっちゃん』でした。

お誕生

おめでとう

(3月1日～15日届出分)

名前	誕生日	保護者	行政区
鶴巻 遥斗	2.24	薫・友美	13区
若月 遥空	2.27	祐一・里恵	東6区
堀内 太鳳	2.28	聖滝・雅美	竹野町
佐藤 湊	3.8	豊・美紀	並岡

こめい福を

お祈りします

(3月1日～15日届出分)

名前	亡くなった日	年齢	行政区
山賀 ツギ	2.28	87	竹野町
樋口 峰夫	2.28	61	堀山団地
小林 政雄	2.28	81	栄町
大滝 泰弘	3.5	37	7区
長谷川 ソブ	3.6	95	東6区
小川 清一郎	3.6	82	竹野町
金子 太閤市	3.7	80	越前浜
佐藤 寅市	3.8	79	馬堀中組
石高 正一	3.9	82	東町
高橋 タイ	3.10	92	松野尾浦組
若杉 光子	3.12	70	葉萱場
平原 サキ	3.14	91	四ツ郷屋

*「個人情報保護条例」を施行したことに伴い、「お誕生おめでとう」「こめい福をお祈りします」欄は、掲載の同意があった方を記載しています。

正解者3人の方(正解者多数の場合抽選)に図書券(1,000円分)をプレゼント。ふるって応募ください。



3月25日号

- 問題① 各地から出された、「区割り」に関する童謡歌は〇〇〇〇首。
- 問題② 町民福祉課と高齢福祉課を統合して、4月1日から新しくできるのは〇〇〇〇課。

- 応募方法 下記を参照のうえ、はがきでご応募ください。
- 締切り 平成17年4月11日(月)(当日消印有効)
- 発表 広報まき 4月25日号

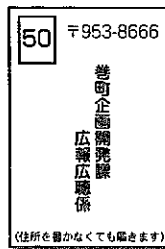

解答

①	②
住所	氏名
年	電話番号
電	
話	
番	
号	
	町に対する意見・要望など

*広報クイズ応募以外にも町に対する意見・要望をお待ちしています。

おめでとうございます

2月25日号(No.191) 広報クイズ当選者

住民課窓口で抽選して頂いた結果、正解者37人のうち次の3人の方が当選となりました。おめでとうございます。

- 渡辺国子さん(12区) ●長野友吉さん(東6区) ●斎藤純子さん(布田)

たくさんの応募ありがとうございました。前回の正解 ① 3月12日 ② ストレッチ

お詫びと訂正

3月10日号「お誕生おめでとう」中、高橋心結ちゃんの名前の読み方が間違っていました。正しくは次のとおりです。お詫びして、訂正します。

- 高橋心結(2月19日生まれ)(保護者父母)進・あゆみ(行政区)12区

しゃったーちゃんす ー表紙のはなしー

まだ寒さの厳しい中に花をつける木といえば、サザンカやウメなどが有名ですが、忘れてはならない花にボケがあります。とくに「寒ボケ」と呼ばれるものは、花の少ない寒中から早春にかけて開花することから「放春花」として知られています。平安時代に中国から渡来し、最初は花を見るより薬草として植えられていたそうですが、日本産の野生のクサボケと互いに交配されて、さまざまな園芸品種が作られました。その数は現在、約150品種に上るそうです。

新潟県はボケの産地として全国的に有名で、出荷量では国内の9割を占めています。小須戸・新津・白根などが主な産地ですが、巻町でもただ一人、石田和幸さん(羽田)が25年前からボケ生産に取り組んでいます。「米の生産調整が強化され、転作田を有効に利用したかった」と話す石田さんは20歳から3年間、新津で研修を積んだ後、地元に戻って栽培に取り組みますが苗を枯らしてしまうなど最初は失敗の連続。近くに指導者もいなかったため、知識や技術を独学で習得しました。その結果、今では巻町にちなんだ「夢絵巻」「みねやま」など10種類の新品種を作り出し、年7千鉢ほどを全国に出荷。また毎年、小須戸で開かれる「日本ボケ展」では、席巻りの部で今年、昨年と2年連続で農林水産大臣賞を受賞し、産地からも一目置かれる存在となりました。

「つぼみが開くとき、どんな花が咲くのかワクワクする」とボケの魅力を語る石田さん。「ポタンのような花、黄色い花、香りのある花」を作り出すことが夢だそうです。

*花や実などボケの詳しい情報は、石田さんのホームページで紹介されています。http://www.info-niigata.or.jp/~makibs/