

広報まき

表紙写真/平成16年度 巻町観光写真コンテスト最優秀賞
「湯の春」宮越 喜敏 (新潟市)

睦月2005
vol.932

合併関連ニュース

法定協議会を設置

区割りパターン説明会を開催します。
町立巻病院 譲渡先を選定

要街道

巻バイパス開通

あの目にかきつけた
覚え文「まき」が「たの飛の塔」のこぼれ

生きがいの町を模索する

町合併のゆくえ

シリーズ続編

「検診」で発見した人生を手に入れよう

広報まき編集委員のコーナー

巻町合併

周年

発行/新潟県巻町
FAX → town.maki.nigata.jp E-mail: maki@town.maki.nigata.jp
TEL 0256 72-3131 ● FAX 0256 72-6022

国道116号 巻バイパス

1月17日一部供用開始

巻市街地における国道116号の渋滞解消などを目的とした「巻バイパス」は平成元年度に事業化され、7年度から工事が行われています。下和納から中郷屋間の全線4,900mのうち、このたび赤館から中郷屋間の3,250mが完成し1月17日、バイパスの一部供用が始まりました。今後は平成19年度の全線開通を目標に、残る1,650mの工事が続きます。



街道

保健センターで行われた開通式典後、関係者がバイパスを走り始め、将来的には交差点の立体交差化や片側2車線化などが計画されています。

一般国道116号は、柏崎市を起点とし新潟市にいたる主要幹線道路です。北陸自動車道を補完し、新潟市と沿線市町村、沿道市町村相互の交流を支える幹線道路として重要な役割を果たしています。

近年、自動車交通は増大の一途をたどっています。しかし、巻地区における116号は道路幅が狭く、交通渋滞や交通事故の多発、特に冬期の交通確保には大きな障害となっていました。

そこで、これらの問題を解消し、主要幹線道路として116号の機能充実を図ると共に、通過交通を市街地から排除することにより現道を地域幹線道路として機能回復させるため、巻バイパスが計画されました。

このバイパスが整備されることで、北陸自動車道への連結機能の向上、他の道路と一体となった道路網体系の確立を図ることができ、秩序ある都市の発展に寄与することが期待されています。

今年度は、巻バイパス全線4,900mのうち約66%に当たる3,250mが供用開始されましたが、残り1,650mについては平成19年度を目標に整備される予定です。

法定協議会の設置を届け、泉田知事とガッチリ握手を交わす篠田市長と田辺町長



法定協議会を設置

町では、昨年の12月定例会で新潟市との法定協議会設置議案が可決されたことを受け、1月7日に法律に基づき「新潟市・巻町合併協議会」を設置し、同日、県知事に設置届けを行いました。

1月下旬には、第1回目の法定協議会の開催が予定されています。この場で、合併の期日や行政制度、町づくりの指針となる合併建設計画、町立巻病院の取扱いなどが協議されることとなります。

区割りパターン説明会を開催します。



また、同じく1月下旬には巻町を含む14市町村による政令指定都市に移行した場合に設置される「行政区の区割りパターン」が公表される予定です。

行政区の区割りは、今後の住民生活に直結する問題です。町では、この区割りパターンを皆さんに説明すると共にご意見をお聞きしたいと考えています。

次の日程で説明会を開催します。多くの皆さんのご参加をお願いします。

【説明会日程】

月日	時間	会場
2月5日(土)	午後1時30分	巻町公民館3階小ホール
	午後7時	峰岡地区公民館
2月6日(日)	午後7時	漆山地区公民館(庚午団地)

民間への譲渡を決めた町立巻病院の取扱いについて審議する事業改革委員会(委員長 泉田知事)は1月11日、2回目の委員会を従来で開催し、譲渡予定時期(新潟市との合併期日まで)、譲渡候補などの条件を決めました。

民間への譲渡対象となるのは町立巻病院のほか、付属施設である介護老人保健施設「傾の里」、訪問看護ステーションの3施設、これらの土地、建物を時価(固定資産評価額)の21億2,760万円、医療機器その他の資産については譲渡先団体が希望する場合は標準価格でそれぞれ売却するものです。

町の譲渡条件としては、①医療・介護事業の現在地での継続と長期にわたる地域医療の確保、②入院患者と入所者の引継ぎ、③現在の職員は原則として合併後の新潟市が引き受けるが、希望者がある場合は譲渡先団体が引き受ける、④譲渡先団体の過去3年間の財務諸表の開示等を求めました。

町では、こうした条件をホームページに掲載すると共に県内外の医療法人などに文書で通知した結果、締め切りの1月17日までに4団体から応募がありました。19日に開催された第3回事業改革委員会では、この中から条件に合う3団体の審査を行い、その内容を町長に口頭で報告しました。最終的な譲渡先は選考を参考に、町で決定することとなります。

立院 町巻病院

譲渡先を選定

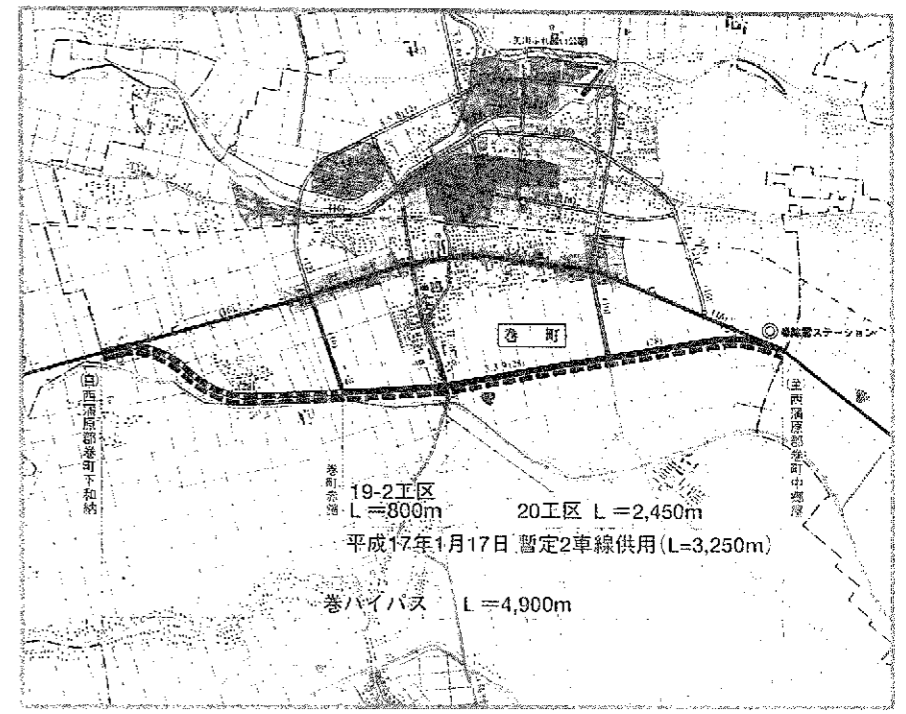

- 事業の概要**
- 路線名 一般国道116号 (巻バイパス)
 - 起終点 起点：巻町下和納 終点：巻町中郷屋
 - 延長 L=4,900m
 - 幅員 21.0m
 - 構造規格 第3種第1級 設計速度 80km/h

- 事業の進捗**
- 計画線調査 昭和58～59年度
 - ルート承認 昭和61年3月31日
 - 都市計画決定 昭和63年7月5日
 - 事業化 平成元年度
 - 用地着手 平成4年度
 - 工事着手 平成7年度
 - 部分供用 平成17年1月17日 (暫定2車線)

式典で開通を祝う

巻町保健センター

巻バイパス開通に先立つ1月17日午前、保健センターで関係者およそ100人が出席して開通式典が行われました。式典では、事業主体である国土交通省の北陸地方整備局長が「柏崎市と新潟市を結ぶ国道116号は地域の主要幹線道路であり、北陸自動車道や国道8号を補完する重要なもの。このたびの巻バイパスの一部供用開始により、地域の発展に寄与できるものと思う」と式辞を述べ、引き続き新潟県知事、地区選出の国会議員などが祝辞を述べました。

地元巻町を代表してあいさつに立った田辺町長は関係者に謝意を表し、「巻バイパスは長年の懸案を解決して本日、一部開通を迎えた。残りの部分や交差点の立体化などについても早期に完成されるようお願いしたい」と述べました。



式典では、くす玉を割り開通を祝った

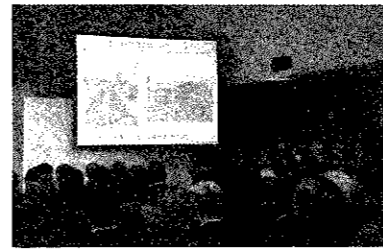

スライドで工事経過を説明

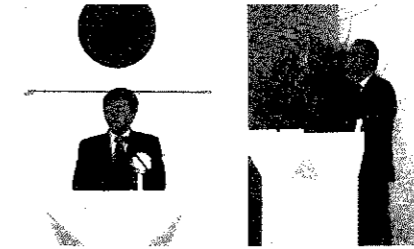

北陸地方整備局長



田辺町長

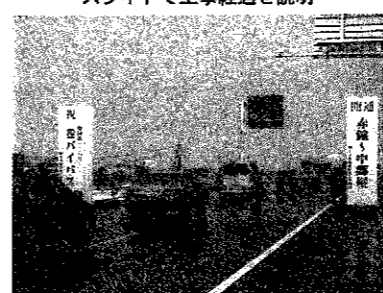

式典後、関係者がバイパスを走り初め



アトラクションで、竹野町保育園児が4曲を披露

「雄飛の塔」は昭和48年3月建立。巻小学校の創立100周年記念事業の一環として独自に計画されたものだが、最終的に他の町内6小学校も仲間入りした。設計は、巻小OB(昭和25年卒)で当時、東京電機大学助教授であった八木澤壯一氏(現共立女子大学教授)によるもの。双葉を象徴化したもので高さ3m、幅1.2mの鉄筋コンクリート造りの白亜の塔。建立からすでに32年経つが、風雪に耐え威風堂々と立つ。塔サイドの7本のラインは、当時の町内7小学校を表している。

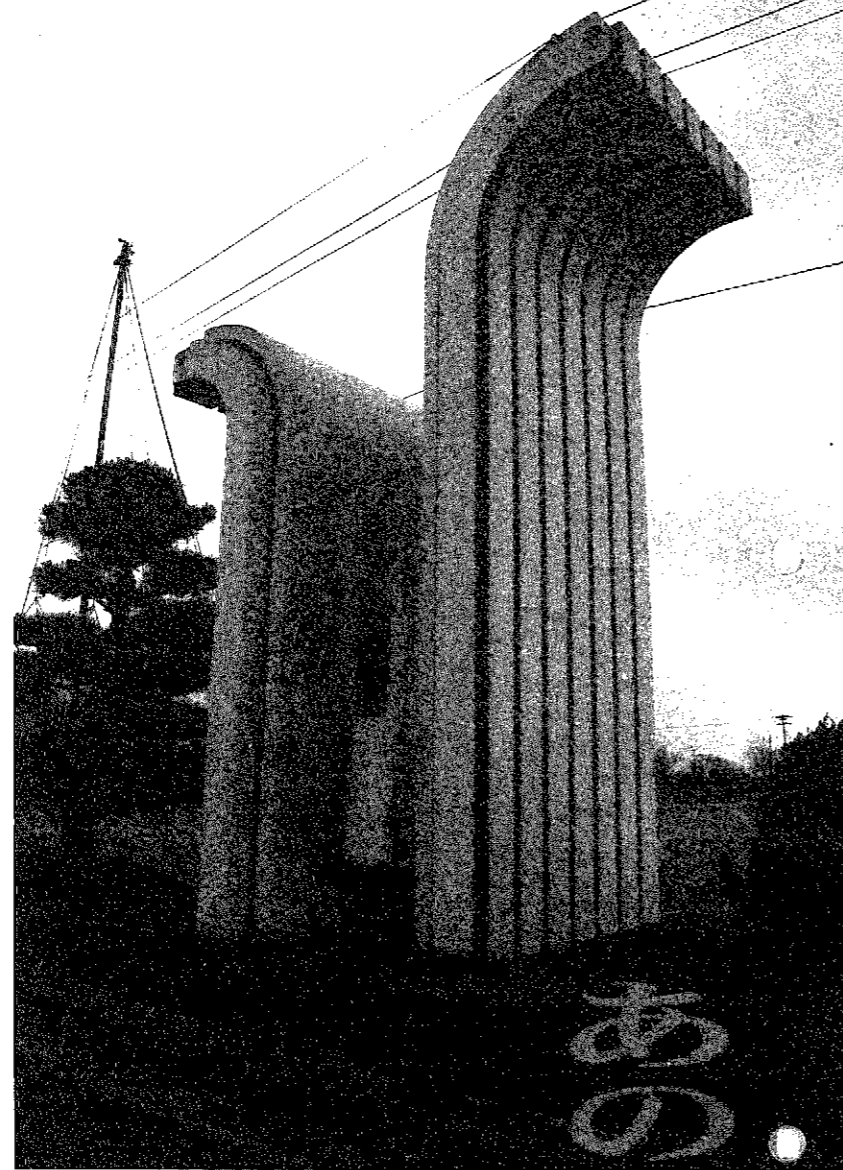

目にかえりたい 覚えていますか「雄飛の塔」のこころ

タイムカプセル

巻

北小学校は平成15年に創立30周年を迎え、さまざまな記念行事・事業を行ったが、その事業推進の際、同校の前身の塔が話題になった。「雄飛(ゆうひ)の塔」が話題になった。保護者などから「思い出の品々がたくさん残っている。ぜひ卒業生に呼びかけてほしい」という声が上がったそうだ。

「雄飛の塔」は、町内の児童が卒業記念に作文などの記念品をしまっていたタイムカプセル。昭和48年3月に当時の巻小学校の一角に建立された高さ3mのコングリート造りの立派な塔だが、

巻小学校の分離・廃校に伴って、巻北小学校に移築されていた。ところが、巻北小学校が誕生してすでに30年という歳月が流れ、当時を知る教職員はすでに退職したり移動したりして、「雄飛の塔」の建立のいきさつや意義は忘れ去られていた。そこで、同校の遠藤英和教頭が建立当時を知る長沼長三元校長を訪ね、話を聞いた。それによると、「小学校卒業にあたり将来への希望を綴って格納し、次の決意を固めるための保管庫であり、卒業していく子どもたちに将来への夢を持たせ、心の支えとなる

ように設置した」ものだった。そして、卒業生がそれぞれ20歳になったら開封しようという約束事もあった。話を聞いた遠藤教頭が塔の中を調べたところ、現在町内にある小学校のほか、廃校となった巻小、浦浜小、入徳館小、竹野町小の卒業記念品が残されていた(別表)。

入徳館小、竹野町小の記念品が残されている。今年度、44歳を迎えた「あなた」のものである。巻北小学校では、これらの忘れ去られた思い出の品々を卒業生に戻したいと「タイムカプセル・キーステーション」を設置。「あの日の自分に再会してほしい」と卒業生からの連絡を待っている。

●連絡先 巻北小学校タイムカプセル・キーステーション 遠藤教頭・松野主任・村井用務員 ☎72・6131



塔内部の保存状態は完璧。懐かしの卒業アルバムに目を細める。「タイムカプセルは普通、地中に埋めてしまっていますが、保存状態や場所の確認を考えて塔にしたことは先見性があったと思います」と遠藤教頭(写真中央)。塔の「雄飛」の題字は、当時の江端町長によるもの(写真右)。

お便りを頂きました。



昨年の12月14日火曜日、13区集会所にたくさんのお車が並びました。

今日は事業のある日です。のぞいてみると昔のお姉さんたちが十数人、テーブルを囲んで(来年の)干支のニワトリの折紙制作の真っ最中。仲間にも器用な方がおられて一生懸命教えてもらいます。さまざまな物が次々とできあがった時など皆で手をたいて喜び合っています。

お昼になると町の援助員の方々の世話で、牛乳や冷たいご飯を温めてもらったり心のこもったアツアツのお汁が出たりします。そのおいしいこと。昼の休みもそこそこに、また手先が動きます。今度は何ができるかな。

さて午後になると、新卒の寝

転びたい仲間が三々五々と集まってきました。コタツを囲んでおしゃべりの開始。若い時の話やこの頃の世間話など、いろいろな話題に花が咲いて、これまたにぎやかなものです。

2時になると、お茶やコーヒーにお菓子と心和む一時です。3時からテレビ体操。足を伸ばし、腰を回して一汗かいたとき心地よさ。続いて昔覚えたい歌、童謡、そして流行歌の合唱です。「大きな声でハイよくできました」。カラオケもあり楽しみの一つです。話しがはずんで、4時の帰りの時間も忘れてしまいます。

集会所は、朝9時から夕方4時の間、いつでも、だれでも出入りができることになっていますが、特に事業の日は、できるだけ都合をつけて出かけるようにしています。

13区集会所では、毎週火・金曜日の2回行われており、参加費は1回につき100円(ほかに茶菓子代50円)です。

時には町長さんの合併問題また交通安全のお話等、物あるごとに区長さんもお出でになり、区内のできごとや町政の動きについて、分かりやすくお話し頂き喜んでおります。

町内の施設めぐりも楽しみの一つです。町のマイクロバスに分乗して出かけます。消防署では真っ赤な消防自動車がたくさんあり驚きました。また署員の方が「火の用心」についてお話しくださいました。鍋湯クリーンセンターでは、ゴミの出し方、分け方についての説明がありましたが、あの山ほどのゴミと施設の広さには驚きました。上下水道課(浄水場)では、水道の水がどのようにして家庭まで届くのか、市街地で始まった下水道の仕組みはどうなっているのかについて説明を頂きました。

昨年の10月1日、秋の遠足には越前浜の下谷内土地改良区を見学し、記念植樹をしてみました。「桃、栗三年、柿八年」と申しますが、記念樹に実のつくのを楽しみにしております。たまにたま栗がたくさん落ちており、われ先にとはいっぱい拾ってききました。この日は天気も上々、土地改良区の方からの差し入れで

頂いた味噌汁のおいしかったこと。写真はその時の一コマです。天気の良い日には公園へも出かけます。

集会所での「すわ保育園」の園児たちとの交流会も楽しみの一つです。園児と一緒に七夕、クリスマスなど、遊戯を見せてもらったり互いに肩たたきをしたり、にぎやかです。午前中で終わりますが、「また、いらっしやい」と皆ワイワイ、ガヤガヤ元氣なお別れです。

また、こちらから保育園に出かけてのお楽しみ会、運動会、誕生日などのいろいろな行事で園児との触れ合いが楽しみです。すっかり子どもになってしまつて、一緒にしゃき回るのも楽しい一時です。

手先を動かす、おしゃべりをし、足腰も動かして元氣を出す。園児との触れ合いで頭もすっきり。ボケ防止にもなりそう喜んでおります。

「生きがい活動支援通所事業」、気分爽快、元氣いっぱい、皆で楽しんでいられるのも、いろいろな方々のご支援のお陰と感謝しております。

本当にありがとうございます。これからも、このような事業が継続されますようお願いいたします。

一通所者より

平成13年7月、13区集会所で「生きがい活動支援通所事業」が始まりました。

区長さんや地元有志の方々のお骨折りによって始まったのですが、初めは何をするのやら皆目見当がつかず手探りの状態でした。幸いにも、優しく親切な援助員さんのアドバイスを頂きながら、今では皆の憩いの場、学び合いの場として、心和む一時を楽しんでおります。

「生きがい活動支援通所事業」、気分爽快、元氣いっぱい、皆で楽しんでいられるのも、いろいろな方々のご支援のお陰と感謝しております。

本当にありがとうございます。これからも、このような事業が継続されますようお願いいたします。

一通所者より

「生きがい活動支援通所事業」、気分爽快、元氣いっぱい、皆で楽しんでいられるのも、いろいろな方々のご支援のお陰と感謝しております。

本当にありがとうございます。これからも、このような事業が継続されますようお願いいたします。

一通所者より

高齢福祉保健課から

高齢者では、おおよそ60歳以上の高齢者でひとり暮らしの方は、日中ひとりになる期間に際しては、お困りの方を支援する「生きがい活動支援通所事業」を実施しています。これは、集会所に於いて、日常生活動作や趣味活動を通じて、高齢者の方々が元氣で生き生きと生活して頂くことを目的としています。

現在、町内4か所(越前浜、下谷内、越前、越前)に集会所があり、毎週生活援助員(お世話をしてくれる人)1人2人と高齢者の方々が一緒になってさまざまな活動を行っています。

【生きがい活動支援通所事業】実施会場

- 13区集会所(火・金曜日)
- 越前浜生活援助センター(月・金曜日)
- 下谷内生活援助センター(水・木曜日)
- 越前生活援助センター(月・金曜日)

※時間(午前9時～午後4時)(会場や季節により時間が少く変わります) ※1日の利用料(火100円)

●問合せ 高齢福祉保健課 高齢福祉課 電話72-3131

塔に残っている記念品は、なんとか卒業生に返してほしい。できれば関係する人が集まって、開封する場がつかれないだろうか。

「雄飛の塔」建立のいきさつを知る長沼長三元校長に、お話をうかがった。

昭和46年から47年ころにかけて、全国各地でタイムカプセルが流行していたんですね。私が当時校長を務めていた巻小学校は、昭和47年度に創立100周年を迎えるにあたって、記念事業をいろいろと計画していました。その一環として、タイムカプセルを考えました。

タイムカプセルといえば地中に埋めるものが一般的ですが、年月が経つと埋めた場所が分からなくなったり掘ったりするの大変です。また当時は、学校

の統廃合も計画されていまして、移転も見据え、持ち出しが可能なようにしたらどうかと考えたのです。そこで当時の江端町長に「町の将来のために子どもたちに何かできないか。将来に雄飛するような意味を込めた塔を造つたらどうか」と相談しました。当初は、巻小学校単独で計画をしていたのですが、江端町長の提案で最終的には町内全ての小学校共有のものとなりました。

町の了解も得て、いよいよ塔の建設にかかるわけですが、塔の設計はどうしたものかと思われました。最初は岩(石)の中をくりぬいたものを考えましたが、

岩ではどうも将来に対する志向性に乏しい。そこで思いついたのが、かつての教え子だった八木澤杜一さん(当時は東京電機大学助教授・現在は共立女子大学教授)。彼に「こういうものを入れたいんだが…」と設計を依頼したのです。ただし、昔のよしみで設計は無料ということでした。(笑)

八木澤さんが設計してくれたものは双葉を象徴化したもので、塔の脇には当時町内に7つの小学校(巻小・越前小・浦浜小・松野尾小・入徳館小・竹野町小・漆山小)があったので7本のラインが入っています。「雄飛」という塔の命名は私がしたものとして記憶しています。

昭和48年3月、巻小学校体育館(現在の町営体育館)前に塔が完成し、除幕式では巻小学校6年生全員と他の6小学校代表の総勢300人が「よろこびのことば」を唱和しました。そして、その年に卒業する児童が将来の夢や希望を書いた文集、児童の肉声や教職員の見聞の言葉を収録したテープを卒業式当日、雄飛の塔に納めたのです。当時は、卒業生の中にいづれ開封するよという約束でしたが、現状を考えると、あまり機能しなかつたようです。

昭和52年度をもって105年の伝統を誇る巻小学校が閉校となり、跡地に文化会館が建設されるにあたって、雄飛の塔は開



昭和48年3月13日、町内7小学校児童代表によって雄飛の塔が除幕された(巻小学校校庭)。

校したばかりの巻北小学校(長沼氏は初代校長)に移築しました。私の個人的な考えですが、現在塔に残っている記念品について、なんとか卒業生に返してほしい。できれば関係する人が集まって、開封する場がつかれないだろうか。開封する場がつかれないだろうか。

今日ここに小学校を巣だとうとする我等七か校のなかまたち希望と奮いと思いを、この塔に納めともに肩組み あいはげまして輝きわたる 大空をめざして雄々しく羽ばたこう

「雄飛」の塔の 名にふさわしく

除幕式「よろこびのことば」

今日ここに小学校を巣だとうとする我等七か校のなかまたち希望と奮いと思いを、この塔に納めともに肩組み あいはげまして輝きわたる 大空をめざして雄々しく羽ばたこう

「雄飛」の塔の 名にふさわしく



「雄飛の塔」建立当時を語る 長沼長三元さん

長沼長三元さん(中之口村)は、巻小学校22代校長を務めるなど巻小には4回赴任し、教員生活の半数を巻小で過ごした。昭和49年に開校した巻北小学校の初代校長でもある。「雄飛の塔」のほか、巻小・巻北小校歌誕生のいきさつなどをお聞きし、大変勉強になった。85歳となった今でも過去の事柄を鮮明に記憶されている。

覚えていますか「雄飛の塔」のこと

岩ではどうも将来に対する志向性に乏しい。そこで思いついたのが、かつての教え子だった八木澤杜一さん(当時は東京電機大学助教授・現在は共立女子大学教授)。彼に「こういうものを入れたいんだが…」と設計を依頼したのです。ただし、昔のよしみで設計は無料ということでした。(笑)

八木澤さんが設計してくれたものは双葉を象徴化したもので、塔の脇には当時町内に7つの小学校(巻小・越前小・浦浜小・松野尾小・入徳館小・竹野町小・漆山小)があったので7本のラインが入っています。「雄飛」という塔の命名は私がしたものとして記憶しています。

昭和48年3月、巻小学校体育館(現在の町営体育館)前に塔が完成し、除幕式では巻小学校6年生全員と他の6小学校代表の総勢300人が「よろこびのことば」を唱和しました。そして、その年に卒業する児童が将来の夢や希望を書いた文集、児童の肉声や教職員の見聞の言葉を収録したテープを卒業式当日、雄飛の塔に納めたのです。当時は、卒業生の中にいづれ開封するよという約束でしたが、現状を考えると、あまり機能しなかつたようです。

昭和52年度をもって105年の伝統を誇る巻小学校が閉校となり、跡地に文化会館が建設されるにあたって、雄飛の塔は開

校したばかりの巻北小学校(長沼氏は初代校長)に移築しました。私の個人的な考えですが、現在塔に残っている記念品について、なんとか卒業生に返してほしい。できれば関係する人が集まって、開封する場がつかれないだろうか。開封する場がつかれないだろうか。

「雄飛の塔」に記念品が残されている卒業生、連絡を待っています。

小学校名	卒業年度	小学校名	卒業年度
巻	昭和47・48・50・51・52年度卒業生	漆山	昭和50・51・54・55年度卒業生
浦浜	昭和47年度卒業生	松野尾	昭和49年度卒業生
入徳館	昭和47・48・49・50・51年度卒業生	巻北	昭和51～54・56～58・60・62年度卒業生
竹野町	昭和47・48・49年度卒業生	巻南	昭和53・55～60・62・63・平成元年度卒業生

*各年度の収納品の内容は、巻北小学校タイムカプセル・キーステーション ☎72-6131へ問合せください。



申告は、お早めに。

確定申告 所得税・贈与税・事業税・住民税 個人事業者の消費税・地方消費税
3月15日(火)まで 3月31日(木)まで
○申告と納税は期限内に。○納税は便利な振替納税で。

- 所得税の還付申告は自分で書いてお早めに**
- 確定申告をしなくてもよい場合でも、次のような方は、所得税の還付を受けるための「確定申告書」を提出することができます。
- ① 源泉徴収された配当や原稿料などの収入が少額で、しかもその他の所得もあまり多くない方
 - ② 給与所得や退職所得のある方で、雑損控除、医療費控除、寄付金控除、住宅借入金等特別控除などを受けることができる方
 - ③ 給与所得者で年の途中で退職し、その後就職しなかったため年末調整を受けなかった方
 - ④ 予定納税をしたが、確定申告の必要がなくなった方
- 確定申告書は、確定申告の期間（平成17年2月16日～3月15日）中に提出することになります。但し、還付申告ができる方は、この期間にかかわらず、源泉徴収された年または予定納税額を納付した翌年の1月以降ならいつでも提出することができます。
- 確定申告の期間は申告会場が大変混雑します。還付を受けるための確定申告書を提出される方は、ご自分で記入し、お早めに郵送などにより税務署へ提出してください（土・日曜日、祝日は閉庁日です）。なお、還付金の支払いまでには、ある程度の期間（1か月～2か月程度）がかかります。

確定申告書の記載は「自書申告」で

平成16年分の所得税の確定申告は、2月16日(水)から3月15日(火)までとなっています。申告期限間近になりますと申告会場は大変混雑し、長時間お待ちいただくこととなりますので、できるだけ早くお済ませください。

正しい申告を!

所得税は、自分の所得の状況を最もよく知っている皆さん自身が、税法に従って自分の所得と税額を正しく計算し、期限内に申告・納税するという「申告納税制度」を採用しています。

確定申告をしなければならぬ方が申告しなかったり誤った申告をしたりしますと、後で不足の税金を納めるだけでなく、不足額の15%または10%の加算税が課される場合があります。さらに、延滞税も納めなければならぬこととなります。

確定申告をしなければならぬ場合

- 1 事業をしている場合、不動産収入のある場合及び土地や建物を買った場合などで、平成16年中の所得金額の合計額から所得控除等の合計額を差し引き、その金額を基に算出した税額が配当控除額と定額減税率との合計額を超えるとき
- 2 給与所得者で給与の年収が

2,000万円を超えるときや、給与所得や退職所得以外の所得金額の合計額が20万円を超えるときなど

白色申告の方は、収支内訳書の添付を

事業所得や不動産所得、山林所得のある方で、確定申告書を提出する方は、その年の総収入金額や必要経費の内容を記載した収支内訳書を添付しなければなりません。

申告書の記入に当たって

申告書を自分で書くときは、「所得税の確定申告書の手引き」などを参考にしてください。手引きに示されている記載例に基づいて記入していくと、所得や税額の計算が簡単にできるようになります。

国税庁のホームページでは、パソコンで確定申告書を作成できる「所得税の確定申告書作成コーナー」を提供しています。

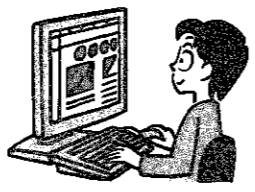

同コーナーでは、入力画面のガイドランスに従って必要項目を入力し、カラープリンターで印刷することにより申告書が簡単に作成できます。作成した申告書は、添付書類と

ともに、そのまま郵送などで税務署に提出することができますので、ぜひご利用ください。

●国税庁ホームページアドレス
<http://www.nta.go.jp>

納税は期限内に、振替納税のご利用を

平成16年分の確定申告による所得税の納期限は平成17年3月15日(火)です。期限内に納付してください。また、振替納税をすでに利用されている方は、指定された預貯金口座の残高を確認しておいてください。振替納税をまだ利用されていない方は、納税のための手数が省け、うっかり納期限を忘れてしまうこともない振替納税が大変便利です。ぜひご利用ください。振替日は平成17年4月19日(火)です。

●問合せ
巻税務署 ☎72-2355
巻町税務課 町民税係 ☎72-3131 (内線186~188)

申告指導会・相談会

●平成16年分住宅借入金等特別控除関係申告指導会
【とき】 2月7日(月)
午前9時～11時30分
午後1時～4時
【ところ】 ふれあい福祉センター 3階研修室

●税理士会巻支部による平成16年分確定申告無料相談
【とき】 2月7日(月)～2月10日(木)
(土・日・祝日を除く)
午前9時～午後3時30分
【ところ】 巻税務署 2階会議室

●税理士による還付申告無料相談
関東信越税理士会巻支部では、①年金を受けられている方 ②給与所得者で医療費控除を受けようとする方 ③年の途中で退職または就職された方を対象に、次の日程で「還付申告無料相談」を行います。最寄りの税理士事務所事前に電話連絡のうえ、お気軽にどうぞ。相談受付時間は午前9時30分～午後4時です。

相談日	住所	税理士事務所名	電話番号
2月8日(火)	1区	近藤 善一	73-3117
	東6区	高橋 潤壽	72-4521
	3区	後藤 博明	72-8907
2月9日(水)	竹野町	本間 政彦	72-7458
	9区	内蔵 安	76-2574
	東6区	野田 繁	72-4458
2月10日(木)	1区	金子 武雄	72-5475
	東6区	上原 秀男	72-8181
	東6区	高瀬 博	72-8181

検診

で充実した人生を手に入れよう!

「人生にとって健康は目標ではない。しかし、最初の条件なのである」とは武者小路実篤「人生論」の一説。何はなくとも健康第一!そして、その重要な鍵を握るのが日常の生活習慣と年に一度の検診です。あなたは毎年検診を受けていますか?みなさんの体は、日々がんばって活動しています。ときには少々無理をしたり、疲れがたまったりしています。そんな体の状態を総チェックして検診結果をその後の健康づくりに役立てましょう。

【健康診査の6つの効果】

- ①病気の早期発見・早期治療につながる。
- ②体のどの部分の老化が早いかなど、健康状態の動きが毎年継続的にチェックできる。
- ③仕事や生活からくる負担が健康にどのような影響を与えているかがわかる。
- ④健康に対する認識が深まり、生活を反省するチャンスとなる。
- ⑤家族の健康への関心が高まり、家族ぐるみの健康感の充実を求めるようになる。
- ⑥特に中高年は、健やかな老後を送るための前提となる。

【健康を守るための生活習慣のススメ】

●緑黄色野菜を積極的にとる

野菜類や果物には、ガンの予防に効果的な栄養素が豊富に含まれています。1日350グラム(目安は両手に一盛り程度)以上の野菜をとりましょう。

●食塩の摂取は1日10グラム未満に

塩分のとりすぎは、胃がんや高血圧症、脳卒中の危険因子となります。現在、日本人は1日平均13グラムの塩分をとっているといわれますが、それを10グラムに抑えることが大切です。

●禁煙しよう

自分でできるがん予防の最大の手段は禁煙です。

●お酒は日本酒で1日一合程度まで

お酒を飲みすぎると、口腔がんや咽頭がん、食道がん、肝臓がん、乳がんなどになる可能性が高くなります。週に2日連続で飲まないようにして、最低でも週に1日は禁酒日をつくりましょう。

●動物性脂肪は控えめに

牛肉や豚肉の脂身、バターなどに多く含まれる動物性脂肪は、がんのほか動脈硬化や高血圧の危険因子でもあります。

【健康診査・がん検診等の申込み】

- 「平成17年度基本健診・各種がん検診等申込書兼アンケート」を、広報まき1月25日号と一緒に区長・班長を通じて各世帯に配布しますので、忘れずに申込みください!町の検診を受けない方にもアンケートを提出して頂いていますので、ご協力をお願いします。
- 町が実施している各種検診の詳細については、申込書に添付されている用紙をご覧ください。
- 一部負担金以外の検診費用は、みなさんの税金で賄われています。積極的に受診しましょう。

【ご連絡・問合せは】

高齢福祉保健課 保健指導係 ☎72-7100(巻町保健センター)
健康づくり係 ☎72-3131(内線172・173)



「学力向上」の取組

●巻南小学校

当校では、平成16年度「学力向上の取組」を以下のように計画し、実践しました。

1 読む、書く、計算するの基礎学力の定着をはかる

(1)子どもたち一人一人に応じた指導を充実させました。4・6年生の国語・算数においては年間を通して少人数指導を、全学年の算数(2単元)で「チャレンジ算数学習」(コース別指導)を実施しました。指導者を招いて、職員研修も行いました。

(2)朝学習や授業で漢字や計算、読書、音読等を繰り返し学習するスキル学習を実施しました。情報交換や研修会も行いました。その結果、全学年の漢字・計算テストで平均点80点以上の学級が90%を越えました。

(3)学校での学習だけでなく家庭での復習等によってさらに学力は向上すると考え、「基本的な学習習慣の確立」「家庭での学習習慣の定着」の取組を実施しました。「学習5つの約束、生活3つの約束」を示し、チェック表を使い、定着を図っています。また、家庭学習については、学習習慣をつける、学力をつけることを目的に、全学年が毎日「宿題」を出しています。内容は、漢字や計算、音読等を、「10分×学年」程度でできる量を基本として出しています。

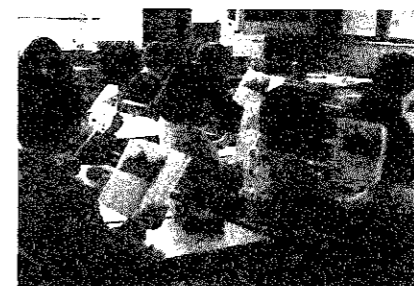

真剣に学習する子どもたち!

2 体験的・問題解決的学習を通して学習意欲を高める

(1)個性を生かした指導方法を工夫しました。研究主題を「友だちとかかわり、主体的に取り組む指導の工夫」とし、ワークテスト(国語・算数)80点以上を目標に取り組みました。結果として達成できました。また、担任全員が授業を公開することを目指し、研修し合いました。

(2)総合的な学習の時間(特に「ふるさと」学習)を充実させました。探求活動を保証するために指導の手だてを工夫しました。また、各学年の実践紹介や職員研修を行いました。

活動の様子や学年の実践は、ホームページをご覧ください。

<http://www.mercury.jstar.ne.jp/~m3minami/>

校庭

シリーズ

2学期の活動を振り返って

●巻西中学校

1 学力向上フロンティアスクール事業

11月11日(木)に当校を会場とし、130名の参加者を集めて標記の会を開催しました。

今年度は3年生の数学と英語の授業において、1つのクラスを習熟度別によってそれぞれ「基礎」「発展」の2コースに分け、一層個に応じた学習を展開し、思考力や表現力を高めようとなりました。生徒が課題解決に向けて取り組む様子から、この指導方法の効果が確認できたことが大きな成果でした。また、学校運営の面から、教職員のコミュニケーションスキルを伸ばすために、コーチングに関する研修を行いました。3名1組になり、参加者の方々にも加わっていただき、質問や傾聴の技法、5段階による相談の進め方などについての演習を行い、好評を得ることができました。

2 学校行事

(1)運動会

9月7日(火)、「初志貫徹・燃やせ闘魂烈火の如く」のスローガンのもと、運動会を行いました。

あいにくの天気で平日開催になってしまい残念でしたが、生徒たちは全員が一丸となって盛り上がりました。例年以上の大きな声と熱気がグラウンド中にあふれていました。

(2)西華祭

10月17日(日)に西華祭を開催しました。今年のスローガンは「萬花齊放(ばんかせいほう)」でした。生徒は当日に向けて放課後の時間を作品制作や諸準備にあててきました。

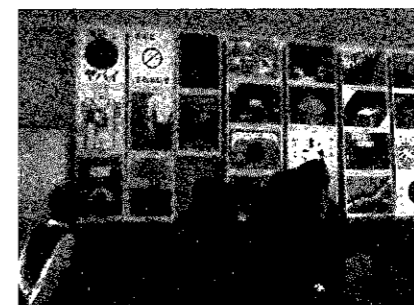

作品を観賞する生徒たち

当日は各学級での生徒作品展示をはじめ、バザー、生徒会アワー、WW LIVE、一品市、神楽舞などが行われました。地域の方々との交流学習など普段体験することができない多種多様なイベントで一日中多くの来校者で賑わいました。

(3)合唱コンクール

10月31日(日)、「歌声に思いをのせて。きらめけ青春のハーモニー」のスローガンのもと、合唱コンクールを開催しました。

巻西中の歴史の中で、はじめて巻町文化会館大ホールで行いました。当日は立ち見が出るほどの盛況ぶりでした。最優秀賞は3年1組の「海の不思議」という曲になりました。

それぞれの賞は決まりましたが、どのクラスも一致団結して合唱していたことに大きな意味があったと思います。来年は今年以上にいい合唱コンクールになるように、またよい準備をして学校全体で盛り上げていきたいと思えます。

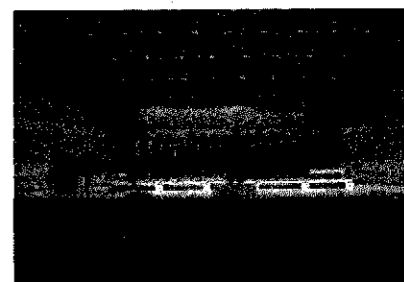

文化会館大ホールで歌う生徒たち

越後における初期浄土真宗門徒が、巻町地域にあったことを示す資料は京都にある『存覚袖日記』といわれる。本願寺第三世覚如(本願寺の実質的開祖)の長男の存覚(1290-1374年)が、門徒に下げ渡した本尊や聖教類に關する銘文や願主や画工名などを記した手控である。

貞治三(1364)年6月18日、越後人が上洛し、同行した三郎四郎に真向の本尊(絵像:画工は増賀)を下げ渡し、存覚が表書として「願主越後国蒲原郡五箇浦内 塩見岩屋比丘尼釈妙蓮」と記している。妙蓮は道実の妻女で、道実の遺言によって道源房を手次(取次役)として本尊の下げ渡しを依頼したことが理解されるという。

しかし、この一事をもって初期浄土真宗教団の成立と結論づけるのは如何なるものであろうか。考古学的観点から発言すれば、教団成立を実証する資料は極めて乏しいといわざるを得ない。五ヶ浜地区において、14世紀中葉の土器(珠洲陶など)の伴出遺物が認められる寺院の遺構が発見されたという報告例はない。

亡夫の遺言によって、本尊の絵像の下げ渡しを願い出したという事は、私的信仰の色彩が濃厚である。本山に對し、多額の浄財が寄進されたことは想像に難くない。富裕者階層の一人の信仰に對する発願であつて、一般民衆の自発的意志によるものではない。それは曾ての真言・天台密教が貴族たちの弄び物であつた先例と同次元であつた可能性を否定できないであらう。

この資料を古陶磁研究家・天野康博氏に調査していただいた。その結果、中国龍泉窯系の青磁で、元時代末期から明時代初頭の所産の可能性大であるとのことであつた。逸品である。ちなみに、日本の時代区分では中世の室町時代に相当する。珠洲陶や常滑などは民間雑器であるが、青磁は輸入品であるため、入手できたのは富裕者階級の人間に限定されていた。

大な交易圏と秀逸な機動力を有する海運業者が、この地に居住していた蓋然性は高いと考えなければならぬ。この地域は、室町前期(14世紀頃)〜室町中期(15世紀頃)にかけて、中国磁器や瀬戸陶をもたらす遠隔地海運業者たちにとつても重要な寄港地点(中継港)であつたに相違ないであらう。寄港地点の選定目標は、角田山塊であつたことは言うまでもあるまい。

させていただく心で ~ハートグループ~



今回は、ボランティア団体の「ハートグループ」を紹介します。

現在のグループ長は、小林喜三郎さんです。会員数101名の大組織。結成年月日は平成2年9月1日で、初代グループ長は、既に奥籍に入られた佐藤静子さん。登録年月日は平成11年4月1日。活動内容は、精神・知的障害者通所作業所の手伝い。身体障害者宅昼食作り。一人暮らしの老人への弁当宅配。24時間テレビのチャリティー募金。各種各方面にわたつていて多彩です。

活動先は、角田の里、デイサービスセンター、まつ子ワークス、檜の里、巻保健所、じよんのび館。一言PRは、謙虚な気持ちでボランティア活動を実践する。ハートグループは、平成14年度新潟県精神保健福祉推進(4市3郡)支部総会において、「精神保健福祉功労者表彰」を受賞しています。そして、平成15年度第53回西蒲原郡社会福祉大会においても、本年にわたり社会福祉ボランティア活動に尽力されたので「功労者賞」を受賞しておられます。

8月29日の第49号に、新グループ員の方々の実際の活動についての感想が掲載されていますので、紹介させていただきます。

「お年寄りの皆さんの話し相手をしているときに、ニコニコ楽しそうにしていられる姿を見て、見知らぬ人との出会いや触れ合いによる人と人との和のすばらしさを改めて感じ、人間関係を深めることが出来、私自身が逆に励まされているようで大変喜んでいました。」 U・Aさん

「私はボランティアをするようになってから気持ちが晴れ晴れしくなりました。周りの人達からも「前より明るくなったね」と言われ、とても嬉しいです。こういう機会に恵まれたことを感謝しています。」 O・Yさん

「見返りを求めない福祉ボランティアをただしてあげるのではなく、させていただく気持ちで明るく接したいと心がけています。私のモットーは、ボランティア活動を通して常に「相手の人生を大切にしたい」と思っています。自分も人生も大事にしたい」と思っています。」



NPO法人「虹のおと」

「虹のおと」代表理事で、地域の寺子屋、担当の西田卓司さんに活動状況をお聞きした。

—中越地震の川口町にNPO法人「虹のおと」として、ボランティアに行かれたそうですが。
はい、11月9日から15日間、川口町ボランティア・センターの「子どものびのび隊」の一員として働かせていただきました。

—11月9日以降、中越地方には震度5弱以下の余震が百回近く(気象庁記録)もありましたが、怖くはなかったんですか。
はい、11月9日から15日間、川口町ボランティア・センターの「子どものびのび隊」の一員として働かせていただきました。

ある程度は覚悟をし、万一に備え食料、水など準備はしていましたが、さすがにちよつと怖かったですね。

—どんなことをしたんですか。
日によって違いますが、期間中、4〜8人で行ったんです。長期ボランティア(3泊4日以上の人たち)の場合はリーダーになり、「子どもたちの心のケア」ということで、本の読み聞かせとか、折り紙、鬼ごっこ等の遊び、勉強などの相談相手をしました。

—しかし、地域の中に溶け込んで、「子どもたちの心のケア」をするのは、かなり難しいのではないですか。
そうですね。「子どものびのび隊」は、地元の人たちに安心感を与えるために、12地区に4人1組に分かれ、リーダーはもちろん、同じ地区に毎日、行くようにしました。

子どもたちと夢中になって活動している時は、いいんですが、ふと漏らす言葉のほしに、子どもたちの地震の時の恐怖が拭い切れない様子がうかがえ、ケア自体これで良いのだろうかと思力感を感じることがありました。反面、だん

川口町でボランティア活動中



だん頼りにされてくると張り切れませんでしたね。

—また、この年末年始も行くんですが、3月6日ごろまで受験勉強のサポートをしたいと思っ

—巻町から、中越各地に個人や団体、行政等の立場から手伝いに行かれた方もかなりあったようですね。ところで、NPO法人とは何ですか。
簡単に言いますとボランティア団体の一つの型(特定非営利活動)

—設立から3年目で会員数40名、

ですが、ただ、設立時に趣旨、予算・決算等の書類を県の承認を受け、法務局に法人の登記をする必要があります。

—「虹のおと」の名前の由来は何ですか。
「虹」の七色のように、老若男女、職業も異なる人々が集まって、町おこしの未来に素晴らしい夢を描ける「おと」ハートニーが得られるのではないかと、ということに付けたんです。

—今後の会の進め方は、どう考えているんですか。
町おこしに情熱を持った会員を増やし、農家のお年寄りの知恵の伝承とか、子どもたちと関わる活動をしたいと思っています。

—頑張りてください。ありがとうございます。

—酒井信義(広報まき編集委員)

—「虹のおと」の作り方を講習してもらいました。
また、2年前の町民祭のときに写真展を開きました。町の人が素晴らしい「巻の風景」を撮って応募して下さったものを20点ばかり展示し、その中の優秀作品8点を絵はがきにしました。

—今後の会の進め方は、どう考えているんですか。
町おこしに情熱を持った会員を増やし、農家のお年寄りの知恵の伝承とか、子どもたちと関わる活動をしたいと思っています。

「門松作り」

シルバー人材センターを訪ねて

近年、急速に進展する高齢化社会の中で、巻町も65歳以上の人口が平成14年4月現在で6,400人を超え、総人口の21.3%を占めています。健康で働く意欲のある高齢者も年々増加しており、国も65歳定年制に踏み切り、それを制度化する企業も多くなっています。

一方、退職した後も常時就業は望まず、パート的な仕事を希望する人も多くいます。自らの経験と能力を生かし、学ぶことと働くことを通じて社会参加と生きがい

松を作るとのこと。門松の材料となる孟宗竹、小竹、松、砂、飾りのリボン、白梅、紅梅、稲穂などを集める準備作業から始まります。作業工程もいくつもあります。が、孟宗竹を切るのが難しい。上の方は少しなめに切り、下の方は水平に切らないと垂直に立たないし、上手に切らないと竹の表皮が傷ついてしまい見栄が悪くなってしまう。

と製品が出来上がっていきます。最後に350個の門松の前で写真に収めましたが、これを別の場所で一堂に並べたら素晴らしいだろうと思われました。

このような社会情勢のもとで、巻町シルバー人材センターが平成10年4月に誕生しました。県下で27番目の設立でした。人材センターの仕事の内容は、除草、草刈り、掃除、洗濯、駐車場管理、パンフレット等の配布、ふすま・障子張り、植木剪定、冬囲い、あて名書きなど多彩です。その他、石鹸作り、竹炭作り、門松作りも行われています。



出来上がったミニ門松

リポート
内山美雄(広報まき編集委員)



鳴ぶち

浮洲に仕掛けた鉄砲小屋の外は、空に星がまたたかず、暗闇につつまれて、ただ北風の通り過ぎてゆく音だけである。

竹で骨組みした屋根に偽装をこらし、中に角ハンゾウ(又は丸ハンゾウ)を杭でおさえ、ツツパンに体を温めながら一晩中ヨビドリの動勢に耳をはたらかせている。

やがて夜明けも迫るころ、羽音と共に一モロの野鴨が舞おりた気配がして、鳴き声が変わる。瞬間、小さい窓口からぞかせていた銃口が突然火をふく。

秋も終われば、豊富な天然ガスの燃える炉辺では、こうしたスポーツイイな鳴ぶちや、魚とりの業や獲物の話題が春先までにぎわうのである。

けれども四百町歩に及ぶ真冬の鰯漁は、たくましい氣風すら用心深い程に、荒天のすさまじさは正に筆につくせない程である。



野鴨をつなく鰯師

小正月も過ぎ、すっかり平常な毎日に戻った。一年間のいろいろな忙しさが引けて、この辺りが自分にとって一番ゆつくりできる日が続く。新年が明けたことを機に何か新しい事を見つけてチャレンジしたいと思っている。季節はまだ、冴えて冷え冷えとしているが、庭の梅の木には小さな蕾が付いている。寒さに耐え、花を咲かせる時をじっと待っている。春は静かに一歩ずつ立ち止りながら訪れている。

新春の行事のひとつに節分がある。もともとは季節の変わり目を節分と言いい、立春、立夏、立秋、立冬のそれぞれの前日が節分になっているらしい。今では立春の前日だけを言い、厄落としの目的で豆まきが行われる。豆まきの習慣は室町時代に始まったと言われることから、これも長い歴史の中、人々の健全な生活を願ってのよりどころになり、現代にも受け継がれてきたのだろう。

節分になると、毎年我が家では豆まきをしている、事前に豆を神棚に供え、家の戸や窓を開け放ち、邪気の鬼を外へ追い出す準備を始める。開けた窓からは外の冷たい空気が流れ込み、体が少し寒くなる。が、これも鬼と戦う前の武者震いだ。そしていよいよ、豆まきのスタート。「福は内、鬼は外」邪気退散と日頃のストレス発散を兼ねて、大声を出しながら外の闇をめがけて力一杯豆をまくのだ。ちなみに、家の中はあまりまかないようにし、外に多くまいている。後片付けを考えての事である。外の豆は鳥がきれいに片付けてくれる。それでも家中を回り、豆まきもクライマックスになると、邪気を追いつい払い、勝利したような自分にとても満足するのである。清々しい気分になるのだ。ただ、ご近所にはご迷惑をおかけしているのかもしれないが……。豆まきの後は皆で豆を食べる。節分の豆は年の数だけ食べると言うが、子どもの頃は（おなかをこわす心配もあつたし）年端がいかないで、少ししか食べられなくて悔しく思ったが、もうこの年になるとさすがに〇十個は食べられない。適当なところでやめている。健康でいられますようにと、祈りを込めて食べる豆なのにおなかをこわしてはどうしようもない。

今年も豆まきはやるが、娘が年女なので盛大にやりたいと思っている。娘が保育園の時、節分になると豆まきをしたり、空箱で鬼のお面を作ったりした。子どもらしく、かわい内容の行事だったが、あの頃の娘は純粋に鬼を怖がっていた。でも今年も威風堂々、母ゆずりの熱血漢で思い切った豆をまいてほしい。ご近所の方には、また今年もお騒がせしてしまうが……。

他に節分の行事は、地方によっても風習が違い、悪鬼が恐れるというヒイラギを飾ったり、イワシの頭を軒先にかけてたりする所もある。最近ではその年の方角に向って、太巻ずしを丸かじりすると福がある、という習慣が付いてきている。この太巻ずしの習慣は、関西のものらしいが、いづれにしても健康第一、何ものにも代えられない健康を祈り、まめに暮らせる事を喜びたい。

豆まきのバラバラという音と共に福を呼びこむ大きな声。これらは私にとって、まさに春の足音である。なんと騒々しい足音ではあるが、何事も元気が一番、元気な人に悪いものは寄って来ないだろう。

さあ、今年も大きな声で……

福は内、
鬼は外！

●太田美佳（広報まき編集委員）

今さらこんなこと他人に聞けない

大疑問!

Q 飛行機のエコノミー座席はなぜあんなに狭いのか？

A ひとことでいえば、経済効率である。座席間隔を狭くすればそれだけ座席数が増える。増えればフライト一回当たりの売り上げが伸びる。だから利益も上がるというわけだ。

航空会社は民間経営である。となると、利益を追求する面があるのはいたしかたない。イギリスの例をあげると、国営から民間に移管してからは、それまで36インチ(91.44cm)あった座席間隔が26インチ(66.04cm)に縮小されている。

好事家が私的に計測したデータだが、日本の国際線エコノミー座席は、幅50cm前後、シートピッチは78〜91cm程度とかなり狭い。死亡者も出した「エコノミー症候群」が問題視されている昨今、座席の規定を設ける「法律」がそのうちできるのだろうか。

●K&I（広報まき編集委員）

災害・火災ゼロを願う「巻町消防出初式」

1月9日、今年1年の防災・防火を願う「巻町消防出初式」が行われました。朝10時から始まった出初式には各地区消防団や巻消防署から約200人が参加し、37台の車両とともに本町通りをパレード。引き続き、西川左岸堤防において一斉放水が行われました。

当日は、あいにくの吹雪模様となりましたが、威勢のよいラッパを合図に消防車両から放水が始まると、見学に訪れた人々からは歓声があがりました。また見学者の中にはカメラを構える人や、放水を背景にシャッターチャンスを狙う親子の姿も見られました。

今年も「火の用心」や「家庭の防災対策」を心がけ、災害ゼロを目指しましょう。



もう一度基本にかえって

火の用心!

日ごとに寒さが増していくこの季節、ストーブやこたつなど暖房器具の使用とともに暖房器具などによる住宅火災も起こりやすくなります。その出火の半数以上は、火を扱う人の「不注意」です。火災を防ぎ、冬を暖かく過ごすために「火の用心」の基本を忘れないでください。

火の用心! ココがポイント

こんろ こんろ火災の約8割は「天ぷら油」によるものです。

- こんろのそばを離れるときは必ず火を消す
- こんろの周りに物を置かない
- こんろは壁から離して置く
- 天ぷら油の加熱に注意する

天ぷらを揚げると油温は約180℃、350℃〜380℃になると火桶がなくても発火、燃焼します。

加熱のしすぎに注意!

たばこ たばこの火は消したつもりでも完全に消えていないことがあります。

- 復たばこは絶対にしない
- 灰皿にたばこを置いたままにしない
- 灰皿にはいつも水を入れておく
- 吸い殻は完全に消えたのを確認してから、たけすに捨てる

ストーブ ストーブ火災は秋冬に集中しています。安全な取り扱いを心がけましょう。

- ストーブの上に洗濯物を干さない
- ストーブをカーテンや家具に近づけない
- ストーブの周りにスプレー缶などを置かない
- 石油ストーブは完全に火が消えてから給油する
- 灯油以外のものを給油しない
- 外出時、就寝時はストーブを必ず消す

平成15年中の建物火災の出火原因(放火を除く)

順位	原因	件数
1位	こんろ	5,778
2位	たばこ	3,330
3位	ストーブ	1,931
4位	電灯・電線等の配線	1,081
5位	火鋸そび	863
6位	配線器具	825
7位	電気機器	680
8位	灯火	598
9位	たき火	512
10位	マッチライター	488

合計 32,534 件

(資料=消防庁)



にしむら けんじ
西村 健 財政係
総務課

最近、妙に年を感じる事が多くなった。30歳の誕生日を数か月前に迎え、三十路になったことはそれほど気にもしていなかったが、様々な立場で変化が出てきたのが大きいのではないかと思った。

仕事は現在、総務課財政係に勤務しており、その前の農政課勤務から合わせて7年目。農政課時代はまだ新人でも分からなかったため、職場はもろろん、農家の方々からも何かと指導いただき、非常に助かったことが多かった。特に職員としての心構えや仕事への取り組み方など、今でも気をつけなければいけないと感じている(実行できているかどうかは別として)。総務課に異動になったことでほとんど外に出る機会がなくなってしまうのは残念であるが、それも仕事なのだからと自分に言い聞かせ頑張っている。

家庭では3年前に結婚、昨年9月に長男が生まれ、育児真っ只中である。子どもの誕生により生活が一変するとは聞いていたが、ここまで変わることは想像できなかった。子ども中心の生活で大変なのは確かだが、やはり子どもはかわいいもので、特に笑った顔は最高である。明日も頑張ろうという気にさせてくれる笑顔である。

仕事、家庭と色々変化はあるが、中学校から始めたホッケーは今も変わらず続けている。現在は、県内大会は出場チームとして、県外大会は新潟CREA(クリエ)というチームでプレーしており、2009年の二巡目新潟国体に向けて頑張っているところである。

このホッケーが一番年を取ったことを感じやすく、特に体力の衰えは目に見えて分かってきた感じがする。サッカー「新潟アルビレックス」のフアビニーニ選手のように30歳を越えてもなお素晴らしいプレーを見せられたらいいなとは思っているが……。現実にはなかなか思うとおりに進まないものだとつくづく感じている。

いつまでも若くありたいと考える人は自分を含め多くいるのではないかとと思うが、年齢を重ねていく中で経験は若さ以上に自分にとっての大切な財産になると思っている。毎日有意義に過ごして、素敵な年の取り方をしたいものである。

*次は、税務課 荒川 昭三へ
バトンタッチ

想

町職員のリ想 vol.9

行政の仕事に携わる町職員。その分野は多岐にわたる。町を愛する心、仕事に対する情熱……。そんな日々の想いをリ想で綴る。

昨年4月から学校教育課でお世話になってます。庶務係ということですが、学校施設の管理と、それらに係る予算執行が主な仕事になります。それにしても昨年は災害の多い年でした。中越地震の際には、県内あちらこちらで大きな被害が出ましたが、幸いにも巻町の小・中学校に関しては施設の一部が多少の被害を受けただけに止まりました。良かった。と語りで(…かなり強引な展開です)、今年一年良い年になりましたようにという願いを込めて、新春企画「極私的、春夏秋冬、私の好きな巻町の風景」。

(春) 1位「ニセアカシア?の花が咲く国道402号(越前浜)四ツ郷屋」
「良い香りのする白い花が海岸道路を覆うとき、車の窓を全開で走ります。特に雨の日がグッド」
2位「巻西中周辺の田んぼ」
「ぜかあの辺、田植えの終わった頃から初夏にかけての柔らかな緑と空気の感じが良いです」
(夏) 1位「暑ーっちえいの角田山 棒谷付近、土曜午後5時30分」

あたり一面の曇時雨。失った水分は掃って飲むビールで補充。
2位「夕方の巻町商店街」
「うちの七ツ飾りの「お願い」に心が和みます」
ここからは紙面の都合上、1位だけ。
(秋)「巻湯東インターへの道すがら、農大方面を望む」
「天高く馬肥ゆる秋、あの広々とした感じが捨てがたく1位。別に秋でなくとも春、夏もよし」
(冬)「たーくさん雪が降った日の角田山頂長者ヶ原」
「今年も元日に登ってきました。新(深)雪にスボスボ長靴を濡らせながら歩くのは気持ちいいものです」
以上、あちこちブライニングが聞こえてきそうな極めて個人的なセレクションでした。
今年も気分がいい風景をたくさん目にしたいと思っています。

*次は、建設課 佐々木 義明へ
バトンタッチ



ながくら なおき
長倉 尚
巻町教育委員会 庶務係長
学校教育課

お知らせ

TOWN INFO MAKI

- 巻町役場 ☎72-3131
- 町立巻病院 ☎72-3111
- 巻消防署 ☎72-3309
- 上下水道課(浄水場) ☎72-2164
- 巻町文化会館 ☎73-2219
- 巻町公民館 ☎72-3329
- 巻町教育委員会 ☎73-2000

今月の納税

町・県民税…第4期
国民健康保険税…第9期
納期限…1月31日(月)
※期限内の納入をお願いします。

納税は便利な口座振替で!

※口座振替の用紙は巻町税務課、金融機関に用意してあります。手続きには通帳と印鑑(通帳に使用のもの)が必要です。
※保険税の口座振替で世帯主変更があった場合は、口座振替依頼書で変更手続きをお願いします。

募集

町営住宅入居者募集

町では、町営住宅入居者を募集します。

申込みの方は入居資格の条件を満たす必要があります。次の入居資格を確認の上、所定の申込用紙に関係書類を添付して建設課へ提出してください。

募集戸数 住宅1戸
募集住宅 町営前田住宅4号

入居資格
①収入基準に合う方(政令月収額20万円以下で現在住宅に困窮していることが明らかなる方)
②同居する親族がいないこと

募集締切 2月7日(月)
申込み・問合せ 建設課
維持管理係 住宅担当

☎723131(内線262)
☎723131(内線262)

「放課後児童クラブ」児童募集
町では、小学校から帰った時

に仕事などで保護者がいない児童を対象に学童保育を行っています。現在、平成17年度の児童を募集しています。



対象児童 小学校1年生から3年生まで(おおむね10歳まで)

●あすなる児童クラブ (3区) 巻工業高校前バス停近く ☎731055

●まきみなみ児童クラブ (3区) 巻南小学校内 ☎731055

●住吉児童クラブ (漆山1の丁) 住吉神社裏 ☎731616

●松野児童クラブ (松野尾浦組) 松野尾集落開発センター内 ☎727144

利用料 月額 8,000円
(土曜日希望保育料 月額700円)

申込方法 2月18日(金)までに各児童クラブへ直接申込みください。
申込み・問合せ 各児童クラブ
町民福祉課 社会福祉係
☎723131(内線165)

4月1日から1年契約での利用者を募集します

●町営駅前駐車場
募集台数 56台
使用料 1か月4,200円(税込)

●巻・湯東インター有料駐車場
募集台数 140台
使用料 1か月2,625円(税込)
申込期間 両駐車場ともに、2月1日(火)～28日(月)
※申込みは、生活環境課と町営駅前駐車場にあります。申込み多数の場合は抽選となります。
申込み・問合せ
生活環境課 交通防災係
☎723131(内線141・143)

巻・湯東インター駐車場位置図

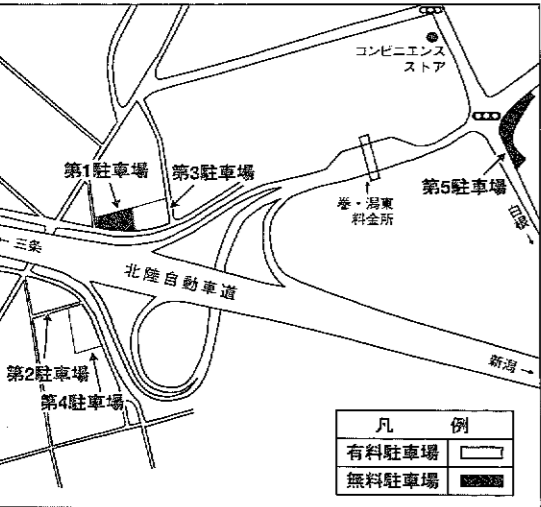

24時間受付・相談無料
電話健康相談室
(0120)834-011
医師・看護師等がお答えします。

相談の前に市町村コード番号を伝えてください。個人名を言う必要はありません。

市町村コード番号
巻町 15345

休日救急当番医
2月1日～15日

外科 6日 金子外科整形外科医院 (岩室村: ☎82-4786)
11日 湯東けやき病院 (湯東村: ☎86-3515)
13日 伊藤整形外科 (吉田町: ☎93-3115)

内科・小児科・歯科 西蒲原地区休日夜間急患センター (東6区: ☎72-5499)

診療時間
外科・歯科: 休日・祝日の午前9時～午後6時
内科・小児科: 休日・祝日の午前9時～午後6時と毎日(夜間)午後7時～午後10時

スキー&スノーボード
教室参加者募集

とき 2月20日(日)
午前6時30分
会場 正面玄関前集合
対象 町民及び町内勤務者(小学4年生以下は、必ず保護者同伴のこと)
募集人数 80人(定員になり次第締切)
参加費(リフト券・バス代・レッスン料・保険料含む)
大人(中学生以上)4,000円
子ども(小学生以下)2,000円
持ち物 スキー・スノーボード用具、保険証・食糧・その他各自必要なもの
※スキー・スノーボード用具は現地で借りることが出来ます(有料)。
申込方法 生涯スポーツ課にある申込書に必要事項を記入の上、1月28日(金)までに参加費を添えて申込みください。
申込み・問合せ 生涯スポーツ課 723131(内線251)



分水桜まつりおいらん道中
「おいらん役」を大募集

おいらん道中。この絢爛豪華な花絵巻の主役である「信濃太夫」・「桜太夫」・「分水太夫」の三太夫役を次のとおり募集します。
おいらん道中日程
4月16日(土)
4月17日(日)
おいらん道中前夜祭
4月17日(日)
応募資格
1.年齢18歳以上(高校生は除く)
2.身長150~165cm位の健康な女性
3.未婚、既婚、住所は問いません。
応募方法
写真2枚(上半身、カラーで正面・側面各一枚)「サービ」を同封し、住所・氏名・電話番号・身長・年齢を記入の上、分水町観光協会へ郵送または直接提出してください(写真は後日返送します)。
応募期間 2月1日(火)~2月28日(月)必着
その他
(1)応募者の中から書類審査で選考し、二次審査(面接)により決定
(2)審査は一般の方には公表しません。
(3)夜間3回の練習と、公園開き等の行事に参加して頂きます。
応募先・問合せ 〒959-0195 分水町地蔵堂2687-3 分水町観光協会(分水町役場内) 972111(内線322)
午前8時30分~午後5時(土・日曜日・祝日は除く)

新潟市は平成17年3月21日に近隣12市町村と合併し、人口78万の大都市へと生まれ変わります。これは、平成19年4月1日に大きな



子育て支援センター
英語を話そう! かんぐるの
Froggyと英語で
お話しできるかな!

とき 2月17日(木)
午前10時30分~11時30分
ところ かんぐるの舎
講師 児童英会話講師
富岡尚子さん
対象 幼児
(2~3歳児)
参加費 無料
持ち物 クレヨン
募集人数 親子20組(定員になり次第締切)
申込み・問合せ
子育て支援センター(かんぐるの舎) 726240

新潟市は平成17年3月21日に近隣12市町村と合併し、人口78万の大都市へと生まれ変わります。これは、平成19年4月1日に大きな

財政規模と県並みの事務権限を持つ「政令指定都市」への移行を実現するための「フロンティア」といえます。
このシンポジウムでは、政令指定都市になると新潟市がどう変わるのか、様々な分野から皆さんとともに考えます。
とき 2月20日(日)
午後1時30分~4時30分
ところ 新潟ランドホテル
(新潟市下大川前通3)町2230
内容
●基調講演
「データから見る政令指定都市『新潟』」
講師 日本政策投資銀行 新潟支店長 熊谷建一さん
●パネルディスカッション
テーマ 「新潟力をさぐる」政令指定都市の私たちのまち・暮らし」
申込方法 はがき・FAXまたはメールで、住所・氏名・電話番号を記入の上、申込みください。
入場料 無料
申込み・問合せ 〒951-8550 新潟市学校町通1番町602番地1 新潟市役所政令指定都市推進課 02522281000
02522231557
Eメール server@city.niigata.jp
「健康を育む木の住まい」講演会
とき 2月21日(月)
午後1時30分
ところ 新潟ユニオンプラザ

新春囲碁将棋大会参加者募集

とき 2月11日(金・祝)
午前9時受付
ところ 峰岡地区公民館
対象 町民または町内勤務者
試合方法 各クラス総当たり戦
●得賞 Aクラス(有段者)
他については、参加者及び参加者数によってクラス分けをします。
●囲碁 1クラス
参加費 1,000円(当日徴収)
申込締切 2月4日(金)
申込み・問合せ 峰岡地区公民館 734055



所得税還付申告説明会

この説明会では、申告書の記載方法などの説明を聞きながら、自分で申告書を作成することが出来ます。
とき 2月4日(金)
●午前の部(給与所得者)
午前10時(受付 午前9時30分)
源泉徴収された所得税のある給与のみの収入の方
※1年間に多額の医療費を負担した方
※年の途中で退職し、その後再就職していない方
●午後の部(年金受給者)
午後1時30分(受付 午後1時)

新潟市は平成17年3月21日に近隣12市町村と合併し、人口78万の大都市へと生まれ変わります。これは、平成19年4月1日に大きな

(新潟市上野2丁目2番2号) 演題 「地域材を活かした木の家」
講師 Ms建築設計事務所(大阪府吹田市) 建築家・岐阜県立森林アカデミー教授 三澤文子さん
申込期限 2月7日(月)
申込み・問合せ
新潟林業事務所 林業振興課 0252318234

源泉徴収された所得税がある年金収入の方で、

※収入が年金だけの方
※年金と給与の収入がある方
(医療費控除を受ける方は午前の部にお越しください)
ところ 巻町公民館
※譲渡所得・事業所得・住宅借入金等特別控除の申告をされる方はこの説明会では受付できません。
巻務務へお越しください。
問合せ 巻務務 722355

ガールスカウト1日体験デー

「ガールスカウトって何をやるんだらう?」そう思ったあなた、ちょっと覗きにきてみませんか?
とき 2月5日(土)
午前9時~11時
ところ 巻町公民館3階小ホール
内容 クラフト作り、おやつ作り、制服を着てみよう、ほか
問合せ 巻町ガールスカウト団代表 大野さん 724096
子育て支援センター
親子チャレンジデー
MYカップを作ろう!
特殊マジックで描く不思議なマグカップ、自分だけのオリジナルカップを作ってみませんか。
心を込めて、お友だちのプレゼントにもいいですね。
とき 2月12日(土)

新潟市は平成17年3月21日に近隣12市町村と合併し、人口78万の大都市へと生まれ変わります。これは、平成19年4月1日に大きな

昭和30年1月1日、旧巻町と5村が合併してから、今年でちょうど50年目となりました。それを祝い「記念手ぬい」を今回の広報まきと一緒に、各世帯に必ず配布します。

町民芸能祭
カラオケ発表会
2月13日(日)
巻町文化会館
午後0時30分
午後1時
500円(当日700円)
全席自由
主催 巻町文化会館・巻町カラオケ連絡協議会
※入場整理券を当日の午前8時から配布します。
問合せ 巻町文化会館 73-2219

奨学金の額
①高等学校 月額1万8,000円
②大学、短期大学 月額2万円
・自宅通学 月額3万円
・小中学校就学援助制度
対象 経済的な理由により就学困難と認められる児童または生徒の保護者
申込期限 3月16日(水)
※生活保護を受けている家庭の方は、申請する必要はありません。
※制度の内容等、詳しくは問合せください。
申込み・問合せ
学校教育課 庶務係 723131(内線243)



「利用ください」
教育費援助制度
●町の奨学金制度(貸与)
対象 1年前から町内に居住している保護者の子弟で、経済的な理由により修学が困難な方

社会保険事務所からのお知らせ

●年金窓口が拡大しました

社会保険事務所では、お客様の待ち時間の解消や、勤労者の皆様など、平日昼間に相談できない方々への年金相談の機会を拡充するため、窓口時間を拡大しています。

年金相談の時間延長と休日開設のスケジュール
2月 3月
日 月 火 水 木 金 土
6 7 8 9 10 11 12
13 14 15 16 17 18 19
20 21 22 23 24 25 26
27 28

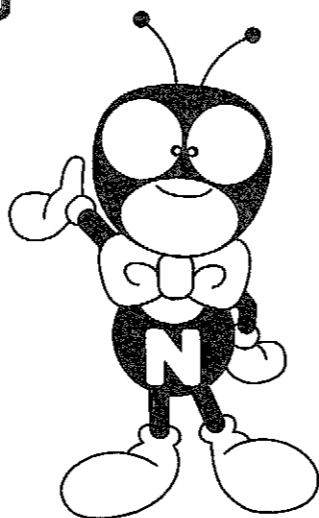

●公的年金等の源泉徴収票が交付されます

国民年金、厚生年金保険の対象となる年金受給者の方々に平成16年分の「公的年金等の源泉徴収票」が1月末日までに送付されます。源泉徴収票に掲載されている事項は、その年の1年間に支払われた年金の総額、社会保険料の金額(介護保険料額)、源泉徴収税額及び控除内容です。

●問合せ 三条社会保険事務所

窓口時間に関する事 0256-32-2239
源泉徴収票に関する事 0256-32-2821

図書室臨時休館のお知らせ
2月2日(水)は、巻町表彰式(合併50周年記念表彰)が開催されるため、図書室を臨時休館とします。ご迷惑をおかけしますが、ご了承ください。

じよんのび館からのお知らせ
じよんのび館では、新春イベントを開催します。
●三条風市
出店者 三条小林麻屋(三条市)
期間 2月1日(火)～4日(金)
(2日は休館日)
午前11時～午後5時
出店商品 戦国武将を中心に、家内安全、魔よけ、景気回復などを祈願した風絵(小国和紙使用)の10種類

求人情報

地元企業では、あなたの活力を求めています。
【就職を希望する方は巻公共職業安定所(ハローワーク巻) 025-3155へ】

Table with 7 columns: 整理番号, 事業内容, 所在地, 求人職種, 人数, 年齢, 賃金(千円), 勤務時間. Contains 10 job listings.

9、10は時間給です

松野尾地区地籍調査事業の調査を実施します

松野尾地区の土地の一部について、地籍調査の結果である地籍図及び地籍簿(案)の調査を実施します。詳細については、次のとおりです。期間内に調査をしてください。誤り等があると思われる場合は、調査期間内に書面により訂正の申し出をすることが出来ます。

平成17年度交通災害共済申込みを受け付けます

交通災害共済は、会員の皆さんが交通事故により死傷等の災害を受けた場合に共済見舞金を支給する事業として、県内全市町村で運営する助け合いの制度です。
内容
①加入金5000円で最高120万円の見舞金を支給します。
②実治療費日数7日以上で請求できます。
③請求期間は、交通災害を受けた日から1年以内です。

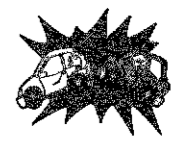

ハイ、県くらしのダイヤルです 025-285-7000

Table with 2 columns: テーマ, 2月7日(月)～3月7日(月). Lists services like housing purchase check points, consumer life consultation, and advice on requests.

なお、接種のできる年齢が医学的知見に基づき、現行の「4歳まで」「から」「生後6か月まで」となりました。
今年度は、1月21日(金)のBCGが最後でしたが、漏れ者を防ぐため、2月15日(火)にツベルクリン反応検査、2月17日(木)にBCGを再度行います。実施日時が3か月以上で、まだ接種が済んでいないお子様をお持ちの方は、忘れずに接種してください。

献血(全血) チャレンジャー巻店
2月11日(金・祝)
【午前】 10時～正午
【午後】 1時～4時

～第5回子どもフォーラム～
～2月10日(木)、巻東中学校、巻西中学校を会場に開催～
今年度のフォーラムは、巻東中学校区(巻南小、漆山小、巻東中)と巻西中学校区(越前小、松野尾小、巻北小、巻西中)の2つの校区に分かれて、各中学校区が主体となって企画運営します。



(昨年度の子どもフォーラムの様子)

まちのゆいふえいす

川村 温輝くん [属ノ木: 1歳1か月]



●パパ: 健一さん ●ママ: 美織さん

- 名前の由来: 素直で優しく、いつも元気で輝いてほしくて。
- 名付け親: パパとママ
- 最近のお気に入り: バナナ、納豆、パン。音の出る絵本、ボールハウス、手押し車。物の出し入れ。
- 両親からのメッセージ: 素敵な笑顔を見せてね!

最初、ジーンと強いぐらいに私(広報係)を観察していた『はる』くん。でも最後には笑顔でみかんを差し伸べてくれたり、音楽に合わせて一緒に手拍子で遊んでくれたりしました。

*訂正とお詫び
1月10日号「まちのゆいふえいす」で紹介した川崎愛心ちゃんの住所が間違っていました。正しい住所は「東6区」です。訂正してお詫びします。

お誕生

おめでとう

(1月1日~15日届出分)

名前	誕生日	保護者	行政区
新田 雄介	12.26	智之・織江	東 汰上
大原 朱花	12.28	秀晃・真弓	桔梗ヶ丘
山本 心愛	12.28	卓・美紀	松野尾町組
阿部 叶	12.31	雅一・緑	竹野町
渡辺 瑞稀	12.31	圭一・優理子	12 区
齋藤 遊星	1. 1	竜太・亜悠美	松 山
田巻 亮真	1. 4	豊・里美	下和納

ごめい福を

お祈りします

(1月1日~15日届出分)

名前	亡くなった日	年齢	行政区
松 鷹 梅 吉	12.31	79	2 区
樋 浦 秋 夫	1. 1	53	堀山団地
鈴 木 節 子	1. 3	74	2 区
阿 部 清 吉	1. 4	86	3 区
本 田 昭 昭	1. 5	68	7 区
河 治 正 三	1. 5	76	漆山1の丁
今 里 芳 枝	1. 6	89	下和納
外 山 虎 男	1. 7	79	馬堀中組
岡 村 セ ツ	1. 9	88	12 区
後 藤 フ ジ	1.12	91	1 区

*「個人情報保護条例」を施行したことに伴い、「お誕生おめでとう」、「ごめい福をお祈りします」欄は、掲載の同意があった方を記載しています。

平成16年度 巻町表彰式の訂正

広報まき 1月10日号5ページ、「平成16年度巻町表彰式」中、表彰を受けられる方の功績を次のように訂正させていただきます(担当/総務課)。

- 「寄附」で表彰される西村幸枝さんの功績
社会教育充実(女性の地位向上)のために役立ててほしいと、現金50万円を寄附した。
- 「行政への協力」で表彰される岩崎忠孝さんの功績
平成5年度から12年間、松野尾地区の地籍調査の啓発普及や一筆地調査の案内、町との連絡調整役として協力し、地籍調査の推進に多大な貢献をした。

水道水の油臭について

1月13日午後、弥彦村峰見の事業所から灯油が西川へ流入する事故が発生しました。このため、西川から水道の原水を取水し、巻町と西川町の浄水場に供給している「巻町・西川町上水道原水供給企業団」では、灯油の流入を防ぐためオイルフェンスの設置、中和剤で対応しました。また、「巻町上下水道課(巻町浄水場)」では殺菌・消毒剤、活性炭等による処理、さらなる過洗浄の回数を増やし対応したところ。しかし、一部に臭いが残ったことから、水道管の水の入れ替えを行いました。ご迷惑をおかけしました。今後はより迅速な対応に心がけ、水道水の安全供給に努めさせていただきます(担当/巻町・西川町上水道原水供給企業団、巻町上下水道課)。

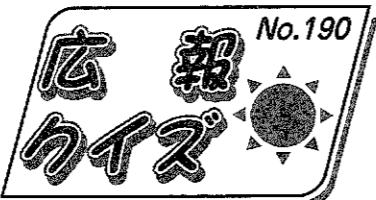

正解者3人の方(正解者多数の場合抽選)に図書券(1,000円分)をプレゼント。ふるってご応募ください。

1月25日号

- 問題① 1月17日に一部供用開始されたのは国道116号〇〇〇〇〇。
- 問題② 巻北小学校の前庭に建つタイムカプセルは「〇〇の塔」。

- 応募方法 下記を参照のうえ、はがきでご応募ください。
- 締切り 平成17年2月10日(木)(当日消印有効)
- 発表 広報まき 2月25日号

50	〒953-8666	解答
巻町企画開発課	広報広聴係	① 住所
(住所を書かなくても届きます)		② 氏名
		年齢
		電話番号
		町に対する意見・要望など

*広報クイズ応募以外にも町に対する意見・要望をお待ちしています。

おめでとうをさします

12月25日号(No.189) 広報クイズ当選者
住民課窓口で抽選して頂いた結果、正解者14人のうち次の3人の方が当選となりました。おめでとうございます。

- 大越エイさん(3区)
- 大沢優子さん(東6区)
- 小松里奈さん(属ノ木)

たくさんの応募ありがとうございました。
前回の正解 ① 合併50周年 ② 73



赤ちゃんの健康のために

会場/保健センター
☎72-7100

1歳6か月児健診

対象 平成15年7月生まれの幼児
とき 2月8日(火) 午後1時20分集合
内容 内科健診、歯科健診、身体計測、保健師の問診、栄養指導
持ち物 母子手帳、お子さんが家でよく読んでいる絵本

3歳児健診

対象 平成13年10月生まれの幼児
とき 2月9日(水) 午後1時20分集合
内容 内科健診、歯科健診、身体計測、視聴覚検査、尿検査、保健師の問診、栄養指導
持ち物 母子手帳、目・耳のアンケート、尿検査の尿

ツベルクリン反応検査

結核感染の有無を知るための反応検査で、予防接種ではありません。
対象 生後3か月以上4歳未満の乳幼児
とき 2月15日(火) 午後1時30分~2時15分
持ち物 ツベルクリン反応検査予診票、母子手帳

子育て支援センター

こころ広場カレンダー(2月1日~15日)
☎どんぐりの舎 ☎72-6240

- 2月2日(水) 親子遊びの会「製作遊び」
☎午前10時30分~11時30分
- 3日(木) 豆まき会 ☎午前10時30分~11時30分
- 4日(金) マミーズカフェ ☎午前10時~健康講座「食育について」 ☎午前11時~健康体操教室 ☎午後1時30分~2時15分
- 5日(土) こころミュージック ☎午前10時~11時30分
- 7日(月) 休館日
- 9日(水) 親子遊びの会「体操遊び」
☎午前10時30分~11時30分
おはなしばび ☎午前11時30分~
- 10日(木) ベビーちゃんようこそデー
☎午後1時30分~3時
- 12日(土) 親子チャレンジMYカップを作るう
☎午前10時30分~11時30分
こころミュージック ☎午前10時~11時30分
- 14日(月)・15日(火) 身体体重計測 ☎随時



町民生活カレンダー

1日~15日 (☐=時間 ☑=会場)

1 火	○文化会館・公民館休館日
2 水	●麗じよんのび館休館日 ●介護保険相談 ☐午前10時~午後5時 ☑ふれあい福祉センター ●社会保険・年金相談 ☐午前10時~午後3時 ☑巻町商工会館
3 木	●心配ごと相談 ☐午前10時~午後1時 ☑役場1階相談室 ★町立巻病院外来診療休診日
4 金	●消費生活苦情相談 ☐午後1時30分~3時30分 ☑役場1階相談室
5 土	★役場閉庁
6 日	○郷土資料館休館日 ○得雲荘休館日 ●心配ごと相談 ☐午前10時~午後1時 ☑ふれあい福祉センター ▶休日救急当番医(19ページ参照)
7 月	○郷土資料館休館日 ○得雲荘休館日 ●行政相談 ☐午前9時~正午 ☑役場1階相談室
8 火	○文化会館・公民館休館日 ◆ママのもしもし相談(電話相談) ☐午前10時30分~11時30分 ☑保健センター ☎72-7100 ◆1歳6か月児健診 ☐午後1時20分集合 ☑保健センター ☐司法書士による無料相談会(要予約) ☐午後3時~5時 ☑ふれあい福祉センター相談室 担当 中澤司法書士 ☎73-3231
9 水	●介護保険相談 ☐午前10時~午後5時 ☑ふれあい福祉センター ◆3歳児健診 ☐午後1時20分集合 ☑保健センター 住民課窓口 時間延長 (午後7時まで)
10 木	●心配ごと相談 ☐午前10時~午後1時 ☑役場1階相談室 ★町立巻病院外来診療休診日
11 金	▶休日救急当番医(19ページ参照) ☑献血(全血) ☐午前10時~正午 ☑午後1時~4時 ☑チャレンジャー巻店
12 土	★役場閉庁
13 日	○郷土資料館休館日 ▶休日救急当番医(19ページ参照)
14 月	○郷土資料館休館日 ○得雲荘休館日
15 火	○文化会館・公民館休館日 ◆ツベルクリン反応検査 ☐午後1時30分~2時15分 ☑保健センター

平成16年度 巻町観光写真コンテスト 入賞者

巻町の美しい四季をテーマに、アマチュア・カメラマンの作品を募集する「巻町観光写真コンテスト」。今年度は、町外者を含む34人から98点の応募がありました。1月11日に行われた審査会の結果、次の作品が入賞。これらの作品は、今後、ポスターやパンフレットなど町のPRに利用する予定です。

【最優秀賞】

- 湯の春
宮越 喜敏 (新潟市)

【優秀賞】

- 夜景と大輪
山本 英世 (松野尾)
- 落日
林部 健一 (弥彦村)

【観光協会特別賞】

- 飛翔
小林 功 (西川町)

【入選】

- 上堰湯の木道
川崎 久松 (新潟市)
- 夕風
村井 正幸 (東6区)
- 夕日に映える
灰野 謙房 (西川町)
- 春の公園
山本 英世 (松野尾)
- 夕日と灯台
小林 功 (西川町)
- 日本海に沈む月
林部 健一 (弥彦村)
- 野外学習
渡辺 定夫 (13区)
- 花と水の公園
加藤 俱子 (堀山団地)
- 藤見
加藤 栄一 (堀山団地)
- ほたるの郷
竹野 一郎 (弥彦村)

*入賞作品(14点)を次の会場に展示します。巻町の四季を写したすばらしい作品をぜひご覧ください。

- 役場ロビー
1月26日(水)～2月7日(月)
- オアシス「まき」(本町通り)
2月23日(水)～3月8日(火)
- 問合せ
巻町観光協会(商工観光課内)
☎72-3131(内線271)

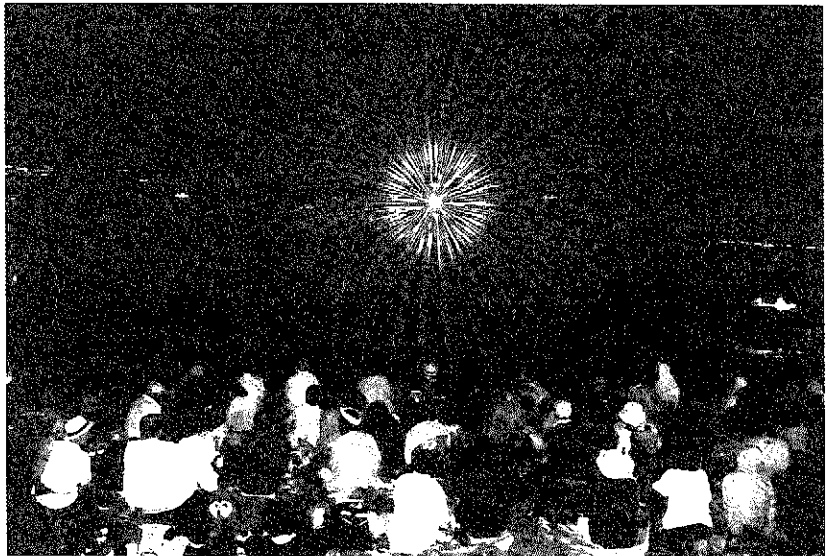

【優秀賞】夜景と大輪 山本 英世 (松野尾)



【優秀賞】落日 林部 健一 (弥彦村)



【観光協会特別賞】飛翔 小林 功 (西川町)