

広報まき

6-25

水曜刊2004

vol.918

7月11日は参議院議員通常選挙
考えがいっぱい詰まった「ごみ袋」
老人保健制度
第24回巻町小学校体育祭
シリーズ 校庭
大腸の検査を受けてみませんか？
VOICE みんなの声
町職員のリレートーク

巻町議会
新潟市との
合併に関する決議

新・新潟市が目指す
政令指定都市像とは？

新潟市との合併に関する決議

平成16年度一般会計各科目の算を議題とする巻町議会臨時会が6月16日に開催され、議決「よんのび館」の丸太風筒、源泉ろ過装置、会計システムの変更に伴う予算の変更、入札料を減入・歳出に組み込むことした。この結果、平成16年度一般会計予算の総額は、歳入・歳出それぞれ90億8,111万3千円となりました。

休憩を挟んだ後、「新潟市との合併に関する決議」が議員10人の連名で提案されました。これは、先月実施した合併に関するアンケートで49.4%を占めた「新潟市との合併を推進すべき」という町民の意思を受け、議会の立場で政令指定都市を目指す新潟市との合併を積極的に推進しようというもの。審議の結果、起立多数により決議は可決され、新潟市との合併を積極的に推進する議会の意思が示されました。

政令指定都市を目指す 新潟市との合併を積極的に推進

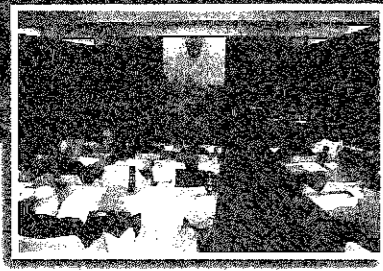

新潟市との合併に関する決議

地方分権の推進や少子・高齢化社会の到来により、住民に最も身近な自治体である市町村には、「自己決定・自己責任の原則」が求められ、自ら政策を立案し、地域の実情にあった行政サービスを継続的・安定的に提供していくことが求められている。

また、行政に対する住民ニーズは、社会経済情勢や個人のライフスタイルの変化等により多様化するとともに、新たな行政課題に応じて、市町村が取り組むべき仕事も量・質ともに拡大している。

これらの多様化・高度化する行政需要に対応するため、行財政基盤の強化や専門職の確保、企画立案能力を備えた職員の養成、さらには組織の見直しなど効率的な行政体制の整備が急務となっている。

このような中、全国各地において市町村合併の気運が高まっている。当町においても紆余曲折の結果、本年5月に実施した「市町村合併に関するアンケート」調査の結果を踏まえ、新潟市との合併の枠組みを方向付けた。

今後当町は、政令指定都市を目指す新潟市との合併を積極的に推進し、健全な行財政の確保を図るとともに、安定したより高水準の行政サービスの提供と道路網や公共施設の整備促進により、都市と豊かな自然環境や広大な農地とが共存した一体的な田園都市づくりを目指すものとする。

また、政令指定都市移行に向かい、近々、行政区の「区割り」作業が開始されようとしている。この中で、新潟市が目指す田園型政令指定都市・分権型政令指定都市の一翼を担い、西蒲原地域の風土・文化を継承するために、西蒲原を中心とした「区割り」の設定を積極的に推進して行く。

以上、決議する。

平成16年6月16日

新潟県西蒲原郡巻町議会

来年3月21日に合併し、新・新潟市となる13市町村



合併後の新潟市

人口 約78万人
(全国で15番目)
面積 約650km²

	人口	面積 (km ²)
新潟市	527,324	231.94
新津市	65,860	78.28
白根市	40,012	77.06
豊栄市	48,997	76.85
小須戸町	10,454	16.91
横越町	10,795	23.62
亀田町	32,061	16.82
岩室村	10,042	36.11
西川町	12,365	24.76
味方村	4,805	14.44
潟東村	6,454	23.96
月潟村	3,831	9.04
中之口村	6,483	20.16
合計	779,483	649.95

人口：平成12年国勢調査
面積：平成15年2月7日現在

新・新潟市が目指す 政令指定都市像とは？

5月に実施したアンケート結果、議会の決議を受けて、町では新潟市へ合併協議の相談にのって頂くようお願いをしているところですが、アンケート調査の意見欄には、町の情報提供を求める声が多くありましたので、今後、町民の皆さんに合併に関する情報をお知らせしていきます。今回は、合併後に政令指定都市を目指している新・新潟市のまちづくりについて、13市町村で協議された内容を中心にお知らせします。(新潟地域合併協議会だよりをもとに編集)

まちづくりの基本方針

■政令指定都市を目指して

新・新潟市は、合併後早期に政令指定都市への移行を実現させ、さらなる住民福祉の向上を目指しています。政令指定都市には一定の範囲ごとに区が設定され、区役所が設置されます。区役所は単なる窓口事務の処理や本庁の先機関としてのものでなく、市民の行政に対する要望に可能な限り総合的、完結的に対処できるとともに、市政と市民をつなぐパイプとしての役割と区域における企画調整機能をあわせ持つものです。区役所には新市全体の調和を図りつつ、市民に身近な行政サービスはもろろんのこと、できるだけ多くの権限を移譲

■新・新潟市の基本理念

新・新潟市は、優れた都市機能と豊かな自然環境との調和・共存を図り、学術や研究開発の充実、空港・港湾などの都市基盤の一層の強化などにより、活力にあふれた産業の集積と国内外との多様な交流を実現し、日本海側の中枢拠点都市・環日本海圏の国際交流拠点都市としての発展を目指すと同時に、全国有数の農業基盤を生かし、先進的な取り組みにより農業をはじめとした関連産業の活力ある発展を図ることで「田園型政令指定都市」の実現を目指しています。

そして、目指すべき姿としての基本理念は、「世界にはばたく交流拠点の実現」「高次都市機能と豊かな自然環境との調和・共存」としています。

■まちづくりの方向

- 2つの基本理念を実現するために、以下の5つの施策の方向を設定しています。
- ①『活力ある産業が展開するまち』
 - ②『多様な交流ができるまち』
 - ③『自然と共生できるまち』
 - ④『ゆとりと潤いのあるまち』
 - ⑤『一人ひとりの思いを受け止めるまち』

■田園型政令指定都市

新・新潟市は、地域に広がる水辺空間、里山や農地などの自然環境と高速交通網や高い産業集積に代表される高次都市機能が調和・共存した都市を目指しています。

■分権型政令指定都市

行政区にできるだけ多くの権限を委ねるなど、地域の実情に応じたきめ細かな特色のあるまちづくりを支えます。こうした13市町村の地域の持つそれぞれの良さ、特性を踏まえた市民と協働のまちづくりを推進し、「分権型政令指定都市」の実現を目指します。

また、日本海側の中枢拠点として、人口・産業・都市機能をさらに集積し、多様な活発な交流の充実を図りながら、その豊かな自然環境、快適な居住環境を守りつつ、人

【骨格となる施策(リーディングプロジェクト)】

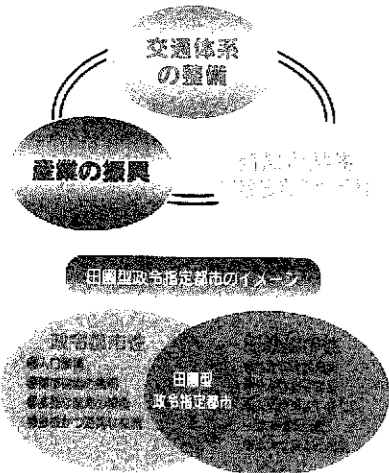

新・新潟市の財政計画

新・新潟市創造に向け、13市町村が合併協議会で合意した主な行政制度

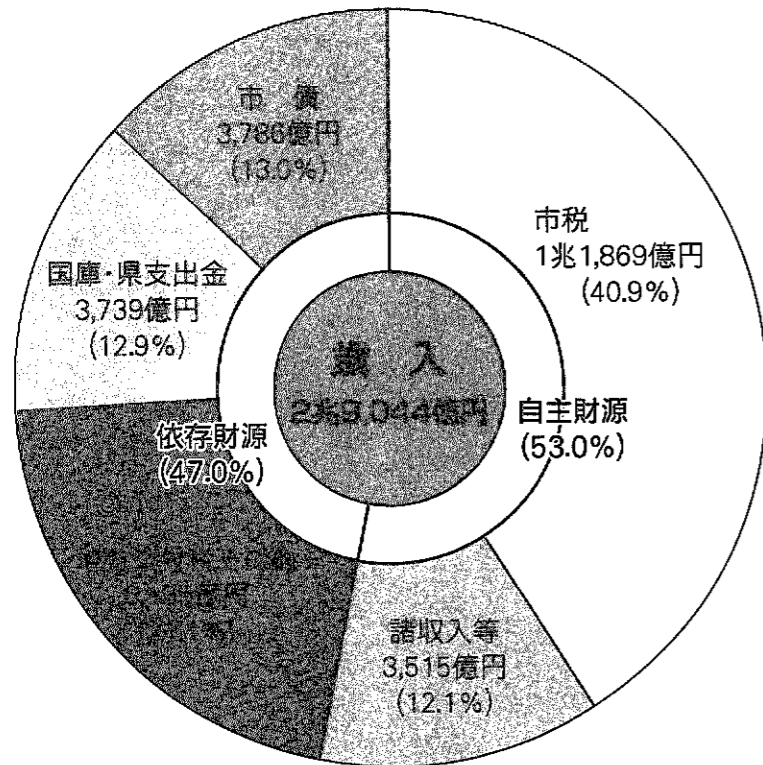

*端数処理のため、各項目の足し上げが合計値に一致しないことがあります。

■財政計画の内容

新・新潟市の合併後10年間の歳入・歳出見込みを普通会計ベースで試算したものです。この見込みには、合併に伴う行政制度調整や合併建設計画の費用、合併に伴う各種財政支援のほか、定員管理適正化、事務費の縮減、給与制度の見直しなどによる行財政の効率化を織り込んでいます。

なお、地方財政については厳しい状況にあることから、より一層の財政の健全化に努めるとともに、将来の社会経済状況の変化に応じ、必要な見直しを行う場合があります。

【参考】

- 平成16年度普通会計当初予算
- 新潟県 1兆2,140億円
- 巻町 90億円

■合併に対する主な財政支援措置

●合併特例債

市町村建設計画に基づく特に必要な事業の経費に対し、合併特例債を充当(95%)し、元利償還金の70%を国の普通交付税で補てんする支援措置。

●普通交付税の算定替え

合併後10か年度は、合併しなかった場合の普通交付税額を全額保障し、その後5か年度にわたり激変緩和措置を講ずる支援措置。

■問合せ

総務課 合併問題担当
☎72-3131 (内線220)

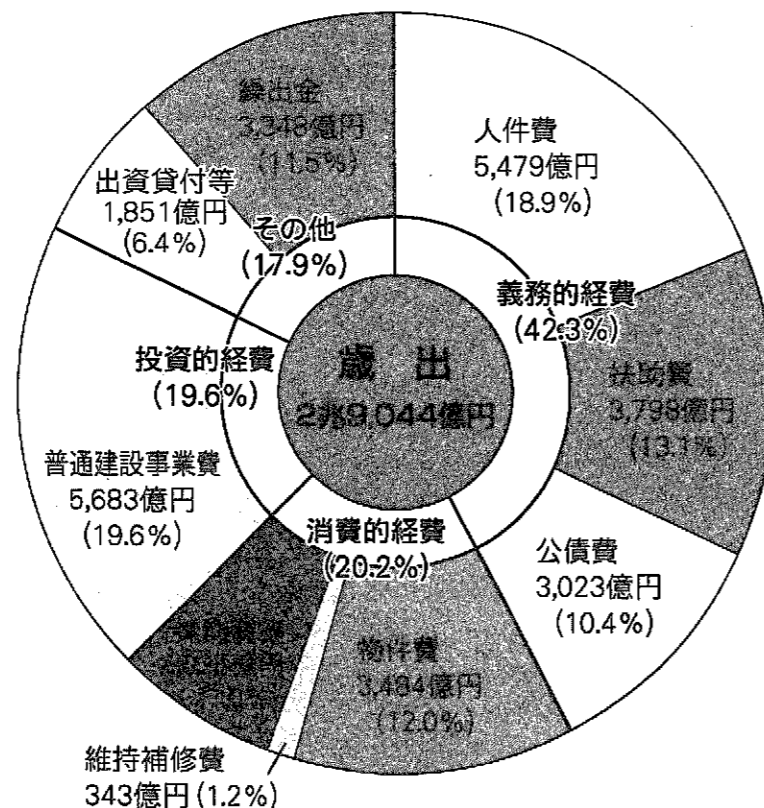

■合併の方式

新津市、白根市、豊栄市、小須戸町、横越町、亀田町、岩室村、西川町、味方村、湯東村、月潟村及び中之口村を廃し、その区域を新潟市に編入する編入合併です。

■合併の期日

合併の期日は、平成17年3月21日です。

■議会の議員の任期及び定数の取扱い

市町村の合併の特例に関する法律に規定する定数に関する特例を適用します(各市町村を選挙区として、それぞれ人口に応じて増員選挙を実施します)。

【増員選挙の定数】

新津市	白根市	豊栄市	小須戸町	横越町	亀田町
6人	4人	5人	1人	1人	3人
岩室村	西川町	味方村	湯東村	月潟村	中之口村
1人	1人	1人	1人	1人	1人

*任期は新潟市議会議員の任期(平成19年5月1日)と同じになります。新潟市議会の議員(52人)の選挙はありません。

■行政機構及び組織の取扱い

合併前の行政サービス水準を確保するため、各市役所、各町村役場は合併時に地方自治法上の支所になります。

ただし、

- (1) 各支所については、現行の組織機能を考慮した組織体制とします。
- (2) 支所の組織については、住民生活に急激な変化を来すことのないよう配慮し、合併後の状況により再編、見直しを図ります。
- (3) 住民生活に直接影響を与えない管理部門は早期に統合します。
- (4) 各市町村に設置されている地方自治法上の出張所については、住民サービスの低下を招かないよう配慮した組織とし、合併後の状況により再編、見直しを図ります。

■各種事務事業の取扱い

住民生活に密接にかかわる事務事業227項目を協議し、次のとおり合意しました。

区分	項目数
①すべての市町村で新潟市の制度を適用・統一などとした事務事業	144項目
②いずれかの市町村で独自施策を合併後も存続することとした事務事業	19項目
③いずれかの市町村の制度で合併後、一定の期間、経過措置を設けることとした事務事業	64項目
合計	227項目

【事務事業調整の3原則】

- ① 原則として新潟市の制度に統一します。
- ② 関係市町村の独自の施策については「政令指定都市の実現を目指す決議」を尊重し、調整に努めます。合併後、一定の段階で改めて調整するものとします。
- ③ 関係市町村の制度のうち、合併後ただちに統一することで住民生活に非常に大きな影響をもたらすものについては、一定の期間、激変緩和措置を設けます。

*個々の事務事業の調整内容についてご覧になりたい方は、巻町役場総務課へお越しください。

■地域審議会の取扱い

各市町村の区域ごとに、「地域審議会」を設置します。地域審議会は、旧市町村の区域を単位として設けられ、当該区域に係る事務に関し、合併市町村の長の諮問に応じて審議し、または必要と認める事項につき、合併市町村の長に意見を述べる事ができる附属機関です。

■地方税の取扱い

税区分	内容
個人市町村民税	新潟市の制度に統一。地方税法の改正により均等割の税率が統一されました。
法人市町村民税	新潟市の制度に統一。ただし、法人割については、新潟市より税率が低い場合は、合併が行われた日の属する年度及びこれに続く3年度に限り、不均一の課税をします。なお、この場合、合併年度及びこれに続く3年度は現行のとおりとします。
固定資産税 軽自動車税 市町村たばこ税 財産税 特別土地保有税 入湯税	新潟市の制度に統一。
事業所税	新潟市の制度を適用。ただし、合併が行われた日の属する年度及びこれに続く3年度に限り、課税をしないこと、または不均一の課税をすることとします。なお、この場合、合併年度及びこれに続く2年度は課税をしないこととし、その翌年度は2分の1の税率とします。
都市計画税	新潟市の制度に統一。ただし、合併が行われた日の属する年度及びこれに続く5年度に限り、課税をしないこと、または不均一の課税をすることとします。なお、この場合、合併年度及びこの翌年度は現行のとおりとし、それに続く4年度は段階的に調整した税率とします。

*都市計画税は、市街化区域内の土地と建物以外には課税されません。

7月11日(日)は 参議院議員通常選挙

投票時間 午前7時▶午後8時

■巻町で投票できる方

昭和59年7月12日以前に生まれ、平成16年3月23日以前から巻町に住居登録されている方です。

(投票所は表1を参照)

※3月24日以後に他市町村から転入された方は、前住所地で投票することになります。

※また、6月1日以降に町内転居された方は、転居前の投票所での投票となります。

■投票用紙は2種類

今回の選挙では、次の2種類の投票用紙を使います。

- * 新潟県選出議員選挙
- * 比例代表選出議員選挙

■投票の方法

●新潟県選出議員選挙

前回の参議院選挙と同じく、新潟県選出候補者の「候補者名」を投票用紙に書いて投票します。

●比例代表選出議員選挙

前回の参議院選挙と同じく、「候補者名」または「政党名」を書いて投票します。

比例代表選出議員選挙の候補者とは、政党の届け出に記載された人です。この候補者のうち、選挙用紙に候補者の氏名を投票用紙に書いて投票し、また、選挙用紙に候補者名に代えて政党名を記載して投票することができます。

■期日前投票は6月25日から

投票日に行けない方は、6月25日(金)から7月10日(土)までの間、期日前投票をすることができます。午前8時30分から午後8時まで、役場1階3号会議室で行っています。

(高校通り側の入り口で受付しています)

■不在者投票 (障害のある方・入院中の方など)

●郵便による不在者投票

有権者のうち、「表2」にあてはまる障害のある方は、郵便等による不在者投票をすることができます。希望者は7月7日(木)までに選挙管理委員会へご連絡ください。

投票には、巻町選挙管理委員会の発行する「郵便等投票証明書」が必要です。証明書をお持ちでない場合は証明書の発行に時間がかかりますので、早めの手続きをお願いします。

また、「代理記載制度」の利用を希望される方についても、早めに選挙管理委員会で手続きをお願いします。(代理記載制度が利用できる方は、「表2」に該当し、かつ「表3」にも該当する方です)

●病院など指定施設での不在者投票

入院中の方などで、入院先などが「不在者投票指定施設」の場合は、6月25日(金)から7月10日(土)までの間、入院先などで不在者投票をすることができます(巻町では、町立巻病院、白寿荘、白寿荘西、横の里が指定されています)。

不在者投票を希望される場合は、各施設に申し出ください。施設と選挙管理委員会との投票用紙のやりとりは郵送で行うため時間が必要です。投票の申し出が遅れると投票できなくなる場合がありますので、早めの手続きをお願いします。

■選挙公報を配布します

選挙公報を全戸配布します。配布は7月2日以降の予定です。選挙公報は、選挙管理委員会にも備えてありますので、お急ぎの方はご利用ください。(選挙公報は、7月1日に県から到着します)

■入場券をお忘れなく

選挙管理委員会では投票所の「入場券」を有権者に郵送します。入場券は受付事務を正確に、また迅速に行うために必要なものです。投票の際は、忘れずにお持ちください。

■開票日時と会場

- * 日時 7月11日(日) 午後9時から
- * 会場 町営体育館

■問合せ

巻町選挙管理委員会
巻町役場3階第三会議室
☎72-3131

表1 投票所

投票所	場所	対象地区
第1投票所	町営体育館	1区・2区・4区・5区・6区・7区・8区
第2投票所	つくし保育園	3区・城山団地・安尻・下和納
第3投票所	役場	9区・10区・11区・12区・中郷屋・葉萱場・農業大学校
第4投票所	保健センター	東6区・グリーンハイツ・白寿荘・赤縮・潟頭
第5投票所	やすらぎ会館	13区・桔梗ヶ丘・割前・東汰上・羽田
第6投票所	漆山西保育園	椋林・栄町・並岡・馬堀上組・十二原・中組・高畑・下組・西下組・河井・柿島・山島・庚午団地
第7投票所	漆山東保育園	漆山1の丁~8の丁・東町
第8投票所	かきの実保育園	竹野町・平成団地・前田・仁箇・すばる台ニュータウン・布目・稲島・伏部・鷺ノ木(一部)・天神町
第9投票所	入徳館野外研修場	松郷屋・平沢・福井・峰岡・舟戸・上木島・下木島・鷺ノ木
第10投票所	松野尾保育園	松野尾浦組・下組・前組・町組・興業第一・興業第二・新月・松山・大原
第11投票所	七浦保育園	角田浜・越前浜
第12投票所	四ツ郷屋分館	四ツ郷屋
第13投票所	ふるさと会館	五ヶ浜

表2 郵便等による不在者投票ができる方

障害の程度			
身体障害者手帳または戦傷病者手帳をお持ちの方	該当となる障害		介護保険法上の要介護認定をうけている方
身障者手帳をお持ちの方	戦傷病者手帳をお持ちの方	該当となる障害	
1級 もしくは 2級	特別項症から第2項症	両下肢障害 体幹の障害 移動機能障害	
1級 もしくは 3級	特別項症から第3項症	心臓障害 じん臓障害 呼吸器障害 ぼうこう障害 直腸・小腸障害	要介護状態区分が「要介護5」(介護保険の被保険者証に記載されています)
1級から3級		免疫の障害	
県知事が証明した方		障害の程度が上記に該当する方	

表3 郵便等による不在者投票ができる方で代理記載制度が利用できる方

障害の程度		
身障者手帳をお持ちの方	戦傷病者手帳をお持ちの方	該当となる障害
1級	特別項症から第2項症	上肢もしくは視覚の障害

*注意
代理記載制度が利用できる方は、郵便等による不在者投票ができる方(表2に該当)で、表3にも該当する方です。

考えが いっぱい詰まった「ごみ袋」

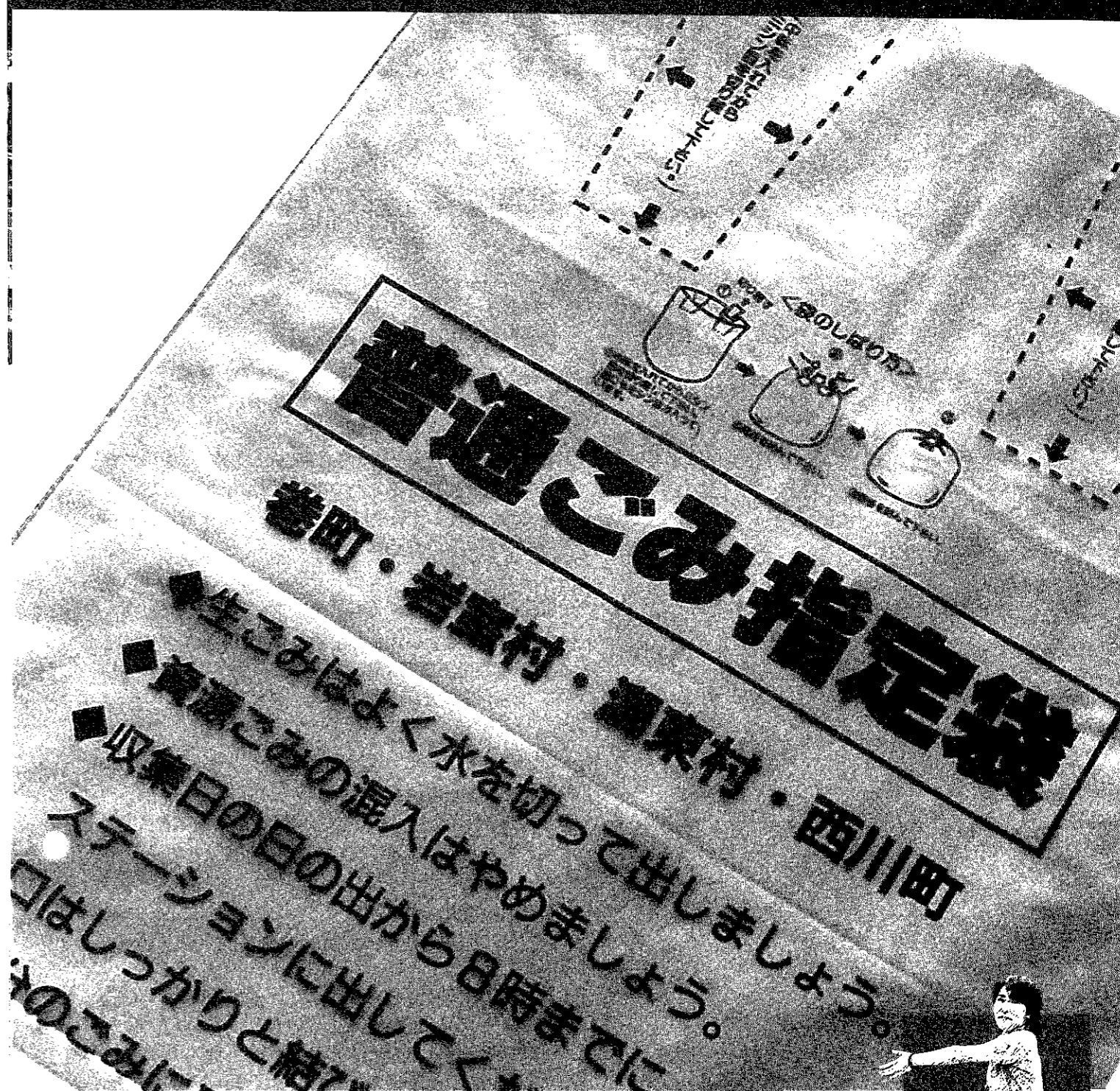

ごみ収集が有料化となって早や2年。
収集には、町指定のごみ袋を使わなければなりません。
でも最近、「もっと丈夫に」とか「結び目はいらない」などといった、
ごみ袋に対する意見を頂きます。
本当に今のごみ袋は使いにくいのか、
「どんぐりの舎」で皆さんの声を聞いてみました。



家庭では、どんな感じなのかな？

最近、町指定のごみ袋に、「もっと丈夫に」とか「結び目はいらない」なんていう意見をもらっています。
私も職場で、このごみ袋を使ってごみを出しているけど、役場のごみは紙類が多いから「破れやすい」なんてことはあんまり感じたことがなかったなあ。家ではお母さんがごみ出ししてるし、普通の家の

状況がどんな風なのか、よく分からないんだよな。
でも、毎日使うごみ袋だけに、意見があるっていうことは、やっぱり何か改善しなくちゃいけないところがあるのかなあ。今日は「こんべりの舎」に取材に行く予定があるから、遊びに来てる人たちにごみ袋の使い勝手を聞いてみよう。



■ごみを毎日出したかったので、もっと小さいものがほしい
佐藤智子さん・安咲子ちゃん (3区)



■結び目部分から切れてしまうことがある
稲村洋子さん・有俊くん (9区)

袋自体は、ちょっと切れやすいかもしれないですね。特に、結び目部分をうまく切り取らないと、袋が切れてしまうことがあります。
でも、分別は簡単だし、なんでも普通ごみとして出せるというところは魅力的ですね(笑)。

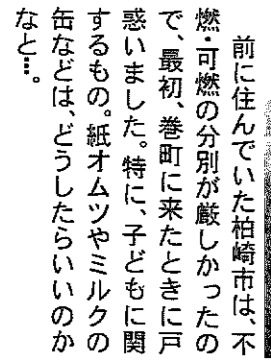

■容量が多くて、破れにくいものがない
佐々木かおりさん・悠くん (東6区)

以前に住んでいた上越市は、分別も厳しかったので、できるだけ可燃ごみの混入は止めよう。可燃ごみの分別が厳しかったので、最初、巻町に来たときに戸惑いました。特に、子どもに関するもの。紙オムツやミルクの缶などは、どうしたらいいのか

容量が多くて、破れにくいものがない
私も、ごみを毎日出したいので、薄くていいから、もっと小さくて値段の安いものがあるといいですね。

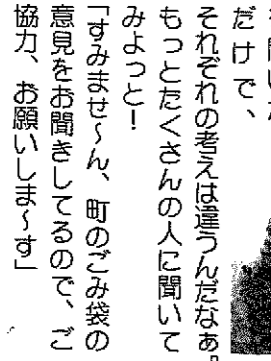

■結び目は、あると便利
梨本陽子さん・昌利くん (馬堀)

ごみ袋が薄いので、もっと厚くて丈夫なものがないかと思えます。それから、結び目は付いていると便利なので、やっぱりあった方がいいですね。

皆さんの意見を聞いてみました。

*簡単なアンケートを作り、各項目から、自分の考えに近いもの一つを選んでもらいました。

Q ごみ袋の強度(厚さ)について

- 1 今より厚く丈夫にすべき...袋の製造コスト(値段)・ごみ処理コストの増加につながります
- 2 今のままでよい...厚いものより強度はないが、ごみの減量、資源の節約になります
- 3 今より薄くすべき...薄くなれば、ごみの減量、資源の節約がさらに進みます

Q ごみ袋の結び目について

- 1 今のままでよい
- 2 結び目はあったほうがよいと思うが、改良すべき
- 3 結び目は必要ない

回答者数...女性16人
回答者年代...20・30歳代(主婦)

ごみ袋の強度(厚さ)について

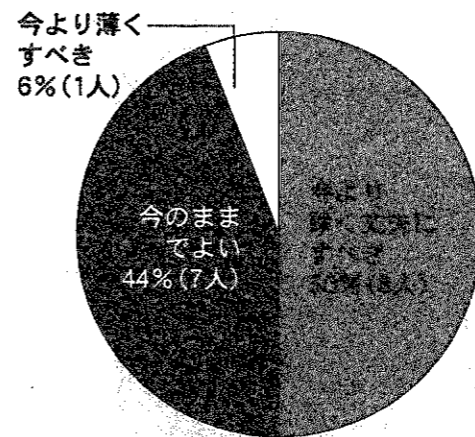

ごみ袋の結び目について

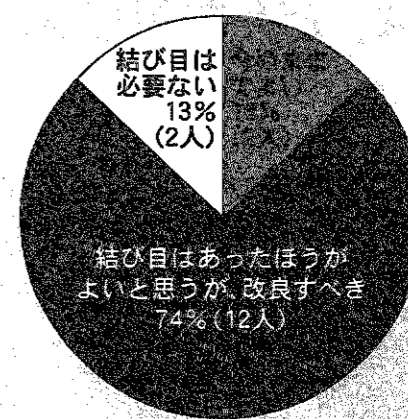

■その他の意見

- 結び目を切り難すのが面倒
- 他の市町村のごみ袋がしっかりしていてよい
- もう少し厚めで、破れにくいものがよい
- 値段が高い
- ごみ収集の有料が嫌
- ごみ袋に、マチがあった方がよい
- 大きいごみ袋は1枚あたりの単価が高くて経済的につらい。単価の安い小さいサイズのごみ袋がほしいと思う
- 分別をもっと増やして、燃えるごみを減らすべき
- 結び目のところから切れやすい
- 重いものを入れたときに、結び目を持つと切れる
- 他の市町村のように、マチ付きのごみ袋は入れやすいと思う
- 現在の「小」のごみ袋の大きさが中途半端
- 結び目を切り取った部分のごみになる
- 袋のサイズがもう少したくさんあるとよい
- 結び目のミシン目がよくわからない
- 月～金曜まで、毎日ごみが出せるのでよい
- スーパーのレジ袋のようなものが強度的によいという印象があったが、伸びる素材でできた今のごみ袋もよいと思う。今のごみ袋の利点をもっとPRしたほうがよい



生活環境課

現在、「ごみの有料化を実施している自治体のごみ袋の材質は、巻町を含めほとんどが「ポリエチレン」です。ポリエチレンのもっとも大きな特徴は、マイナスイオンで凍結せず、プラスチックの適用範囲を広げたとはいわれるその耐寒性にあります。

ポリエチレンはエチレンの重合体で、製法や分子構造の違いにより「高密度ポリエチレン」と「低密度ポリエチレン」に分けられます。高密度ポリエチレンは、低密度ポリエチレンに比べて硬く強く、伸びにくい性質があります。しかしながら、伸びにくい反面、衝撃に弱いという弱点があります。

多くの自治体では、分別収集を行っているため、可燃物用紙類、生ごみ等のごみ袋は高密度の厚さが薄くなることで強度の低下となりますが、一方で資源の節約・ごみの減量となるように、環境負荷の低減につながります。

現在、「ごみの有料化を実施している自治体のごみ袋の材質は、巻町を含めほとんどが「ポリエチレン」です。ポリエチレンのもっとも大きな特徴は、マイナスイオンで凍結せず、プラスチックの適用範囲を広げたとはいわれるその耐寒性にあります。

度製で肉厚0.03mmのものを、不燃物用(ガラス、陶磁器、鉄類等)のごみ袋は低密度製で肉厚0.05mmをと、それぞれのごみの性質により使い分けをしています。

巻町を含む衛生組合構成4町村では、可燃物及び不燃物等をまとめて「普通ごみ」として収集しているため、袋の厚さを可燃物用と不燃物用の中間の「厚さ0.04mm」とし、また、さまざまなごみの突起物等で裂けにくくするため、やわらかく伸びのある低密度ポリエチレンで製作しています。

一般的には袋の厚さが薄くなることで強度の低下となりますが、一方で資源の節約・ごみの減量となるなど環境負荷の低減につながります。4町村では再生原料(強度等に問題ありますが)を使用し、限られた条件で皆さんが使いやすい「ごみ袋」となるよう、各町村担当者間で協議を行いながら、製造業者とも材質・製造方法等の検討を続けています。

なお、指定「ごみ袋は、「大」では結び目部分を除き正味30ℓの容量があり、「小」では15ℓと

袋の厚さが薄くなることで強度の低下となりますが、一方で資源の節約・ごみの減量となるように、環境負荷の低減につながります。

【参考】巻町と他市町村のごみ袋の比較

巻町	三條市・燕市・吉田町など		
ごみの区分	普通ごみ	可燃ごみ	不燃ごみ
ごみの対象	ほとんどのもの	紙類・生ごみ等	ガラス・陶磁器・鉄類等
材質	低密度ポリエチレン	高密度ポリエチレン	低密度ポリエチレン
特徴	軟らかい・伸びやすい・衝撃に強い・裂け目ができにくい	硬い・伸びにくい・衝撃に弱い・裂け目ができやすい	軟らかい・伸びやすい・衝撃に強い・裂け目ができにくい
厚さ	0.04mm	0.03mm	0.05mm
結び目	あり(切り取り式)	あり(レジ袋式)	あり(レジ袋式)

なっています。また結び目については、縛りやすく使いやすいとの意見も頂いております。今年には結び目を少し改良しますが、ごみの入れ過ぎと結び目の切り取りに少し注意を頂きます。

なるほど!



そうか、袋の厚さというのは強度ばかりじゃなくて、材料となる資源の節約やごみの減量につながるように決めてあるんだ。

袋を厚くして強度を高めれば袋を作るための資源を多く使う必要があるというご意見も多くなるわけか、なるほど。やっぱり、いろいろなることを考えて、今のごみ袋が作られているんだな。

それから、スーパーなどのレジ袋(高密度ポリエチレン製)の方が破れにくいという印象があったけど、実際に比べてみると、巻町で使っているごみ袋(低密度ポリエチレン製)のほうが軟らかくて、伸びやすいので、破れにくかった。それと、「破れやすい」ということは、ごみの詰めすぎも原因の一つみたい。容量以上にギューギュー詰め込むと、



どんぐりの会では、三條市や燕市などのごみ袋と比較しながら意見をお聞きしました。これらのごみ袋は、袋のサイズに「マチ」が付いていたり、結び目がスーパーのレジ袋のようになっていたり、巻町で使っているものと違いがありました。巻町のごみ袋は、袋から一枚ずつ取り出しやすくなっていたり、軟らかい素材を使用していたりして、それぞれ特徴がありました。今回意見を集約する段階で、広報まき編集委員にもご協力を頂きました。皆さん、ありがとうございました。

ごみ袋じゃなくても破れてしまえますよね。私も今度から気を付けよう。

「コストや環境への負荷も考えながら作られた今のごみ袋。毎年改良されているみたいだし、ごみ袋だけに、いろいろな考えがいっぱい詰まっていますね。」

アンケートの結果は...



意見をまとめてみると、「強度(厚さ)」については「今より厚く丈夫にすべきが8人」「今のままでよい」が7人でほぼ同じ割合でした。

でも、「厚く丈夫に」するということは、袋の製造コストや原材料の消費、ごみ処理する費用が今よりも多くなるということじゃないのかなあ。使い勝手を優先するのか、環境などもっと大きな視野で物事を考えるのか、難しい問題ですね。

もう一つの「結び目」については、「今のままでよい」「あったほうがよい」を合わせた約9割を占め、多くの人が結び目の必要性を感じているようです。でも、「改良すべき」という人が12人もいたので、やっぱり今の結び目は使い勝手があんまりよくないのかなあ。担当の生活環境課に「ごみ袋のことを聞いてみよう」。

老人保健制度のご案内です。



●老人保健制度で医療を受けるのは？

・75歳以上の方

(ただし、75歳未満でも昭和7年9月30日以前に生まれた方は該当します)

・65歳以上で一定の障害のある方 (町から通知します)

●お医者さんにかかるとき

必要なものは？

「保険証」・「健康手帳」・「医療受給者証」

窓口で払う一部負担金は？

かかった費用の1割

※一定以上の所得がある人は2割

*負担割合(1割または2割)は、所得に応じて毎年見直しを行い、変更がある方には7月中に新しい受給者証をお送りします。今までのものは、8月以降無効となりますので、必ず役場へお返してください。

●こんなときは必ず届け出を！ 次のようなときは忘れず、早めに、手続きをしてください。

こんなとき	必要なもの	いつまでに
75歳になったとき	印かん・保険証	町が指定した日
転入してきたとき	印かん・保険証	14日以内
転出するとき	印かん・健康手帳・医療受給者証	転出するとき
住所が変わったとき	印かん・健康手帳・医療受給者証	14日以内
医療保険が変わったとき	印かん・保険証・医療受給者証	14日以内
一定の障害をもったとき	印かん・保険証・身障手帳、国民年金証書、診断書のいずれかの書類	認定申請はなるべく早く
死亡したとき	印かん・健康手帳・医療受給者証	14日以内
生活保護を受けるようになったとき	印かん・健康手帳・医療受給者証	なるべく早く

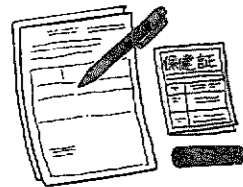

●“月に一度は保険証の確認を”

月に一度は保険証をお医者さんに見せてください。また、受診中に保険証が変わったり、変わることがわかったりしたときは、お医者さんの窓口へ届出するとともに、役場にも忘れずに届出してください。

●町の老人医療費は、県平均を上回っています

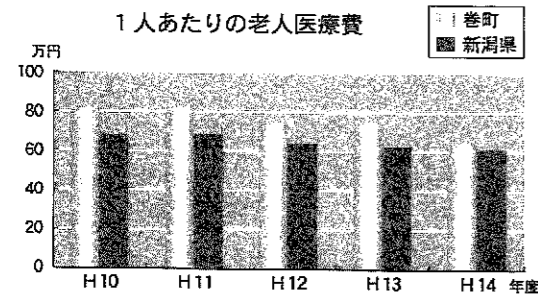

●老人保健制度のもとで安心して医療が受けられるのは、多くの人々の協力があるからです。医療費の増加は保険料の増額や各種サービスの本人負担額の増加など、結局は私たち自身にはね返ってきます。

●ふだんから健康づくりや上手な受診を心がけ、医療費を有効に使いましょう。

※平成15年度まで、年4回お送りしていました「医療費のお知らせ」は、財政的な事情により16年度からは中止となりました。

●高額医療費制度と1か月の自己負担の限度額

1か月の医療費が高額になった場合には、申請して認められると、自己負担額を超えた分があとから支給されます。

*該当の方には、町から通知します。

入院したときの食事代は、ほかの医療費とは別に定額を自己負担します。
*合算の対象にはなりません。

負担区分		外来だけの場合 (個人ごと) A	入院+外来の場合 (世帯ごと) B	入院したときの食事代	
一定以上の所得がある方	自己負担 2割	40,200円	72,300円+ 医療費が361,500円を超えた場合は、超えた分の1% (過去12か月間に4回以上の高額医療費の支給があった場合、4回目以降は40,200円)	1日	780円
一般の方	自己負担 1割	12,000円	40,200円	1日	780円
区分Ⅱの方	自己負担 1割	8,000円	24,600円	90日までの入院 1日	過去12か月で90日を超える入院 1日
区分Ⅰの方	自己負担 1割			15,000円	1日

※外来のみの場合は個人ごとに計算し、限度額Aを適用します。

※入院がある場合は、外来の限度額を適用後、入院分を加え世帯内(老人保健の方のみ)で合計して限度額Bを適用します。

●あなたの負担区分は？

同じ世帯に、70歳以上で現役世代の平均的収入(課税所得124万円)以上の所得がある方が1人でもいらっしゃいますか？

はい

「一定以上の所得がある方」に該当します。

いいえ

世帯の全員が住民税非課税ですか？

いいえ

「一般の方」に該当します。

はい

各所得から必要経費・控除(年金の所得は控除額を65万円として計算)を差し引いたときに0円となりますか？

いいえ

「区分Ⅱの方」に該当します。

はい

「区分Ⅰの方」に該当します。

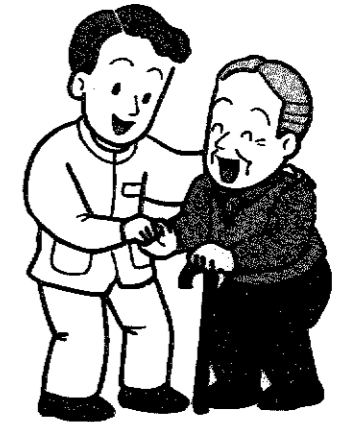

●「区分Ⅱの方」、「区分Ⅰの方」の適用を受けるには、事前に「限度額適用・標準負担額減額認定証」の申請が必要です。該当すると思われる方は係へ申請・問合せください。

●平成15年度の「限度額適用・標準負担額減額認定証」の有効期限は7月31日です。平成16年度も該当すると思われる方は、7月15日以降に申請してください。

問合せ 高齢福祉保健課 高齢福祉係 ☎72-3131(内線178)

第24回 巻町小学校体育祭



市内5つの小学校から3、6年生児童が集まり、競技やクイズなどを挙げて「巻町小学校体育祭」24回目となった。今年度は、605人の児童が参加して6月2日、巻北小学校グラウンドで行われました。(主催 巻町教育委員会)

5年生

【男子】

■100m

- 1位 山川翔也(巻北) 15秒2
- 2位 井上大乗(巻南) 15秒6
- 3位 鈴木竜輔(巻北) 15秒7
- 4位 才須 龍(巻北) 15秒9
- 5位 大平祐樹(巻北) 16秒0
- 6位 鈴木奏太(松野尾) 16秒1

■1500m

- 1位 細川和馬(松野尾) 5分44秒4
- 2位 勝 峰徳(巻北) 5分49秒2
- 3位 加藤和希(巻北) 5分58秒2
- 4位 岩野勇也(巻北) 5分58秒5
- 5位 長沼拓哉(巻北) 6分00秒4
- 6位 桑原将人(巻北) 6分08秒8

■走り幅跳び

- 1位 鈴木裕人(巻北) 376cm
- 2位 佐藤栄治(巻南) 355cm
- 3位 岩崎禎孝(松野尾) 344cm
- 4位 堀内 僚(巻北) 340cm
- 5位 川島 陵(巻南) 330cm
- 6位 高波剛大(巻南) 324cm

■走り高跳び

- 1位 笠原祐司(巻南) 115cm
- 2位 伊藤友耶(漆山) 110cm
- 3位 渡辺陵太(越前) 110cm

- 4位 中野康平(巻北) 105cm
- 5位 結城颯介(巻北) 105cm
- 6位 猪俣 拓(巻北) 105cm

■400mリレー

- 1位 山川翔也・大平祐樹・瀬戸翔太・加藤和希(巻北4組) 1分04秒2
- 2位 佐藤栄治・石田洗平・岡村大熙・井上大乗(巻南1組) 1分04秒2
- 3位 猪俣 拓・岩野勇也・鈴木裕人・樋口真之介(巻北3組) 1分04秒9
- 4位 渡辺正悟・石山拓未・結城颯介・鈴木竜輔(巻北2組) 1分05秒6
- 5位 古俣峻大・猪俣力也・鈴木奏太・細川和馬(松野尾) 1分05秒6
- 6位 渡辺和樹・桑原将人・大澤 卓・才須 龍(巻北1組) 1分05秒8
- 7位 斉藤駿斗・石山 光・赤川敏生・伊藤友耶(漆山2組) 1分05秒8
- 8位 伊比達彦・成瀬 真・亀山直起・田辺 任(漆山1組) 1分07秒3

【女子】

■100m

- 1位 有坂梢雪(巻北) 15秒7
- 2位 柏木はるか(巻南) 16秒1
- 3位 五十嵐美優(巻北) 16秒2
- 4位 小熊 愛(巻南) 16秒5
- 5位 市橋愛美(松野尾) 16秒9
- 6位 高橋瑞希(巻北) 17秒0
- 7位 徳吉理央(巻南) 17秒0

■800m

- 1位 本田 望(巻北) 2分49秒5
- 2位 石橋貴奈(巻北) 3分01秒5
- 3位 石崎志徳(巻北) 3分02秒3
- 4位 山賀莉菜(松野尾) 3分03秒3
- 5位 山賀寛子(松野尾) 3分06秒6
- 6位 星野蒔奈(巻南) 3分06秒7

■走り幅跳び

- 1位 山田梨加(巻北) 319cm
- 2位 山賀彩芽(巻北) 302cm
- 3位 高橋茉莉(漆山) 284cm
- 4位 澤栗真歩(巻北) 283cm
- 5位 大橋美佳(巻北) 282cm
- 6位 長谷川由加里(越前) 282cm

■走り高跳び

- 1位 樋浦優香(巻北) 110cm
- 2位 町田杏南(漆山) 105cm
- 3位 小柳真奈実(巻南) 100cm
- 4位 旭 京(巻北) 100cm
- 5位 金子鈴奈(巻北) 100cm
- 6位 篠澤佳利(巻北) 95cm
- 7位 新井ひとみ(巻北) 95cm
- 8位 小松真琴(巻北) 95cm
- 9位 久住百香(巻南) 95cm
- 10位 土田愛里(巻北) 95cm
- 11位 遠藤みづき(巻北) 95cm
- 12位 伊丹夕希(松野尾) 95cm

■400mリレー

- 1位 柏木はるか・井上 望・小熊 愛・小柳真奈実(巻南3組) 1分05秒8
- 2位 五十嵐美優・三島未鈴・中澤未来・笹木 茜(巻北1組) 1分06秒4
- 3位 小松真琴・山田梨加・高橋瑞希・本田 望(巻北2組) 1分06秒4
- 4位 有坂梢雪・小川結里奈・石崎志徳・篠澤佳利(巻北3組) 1分06秒9
- 5位 大橋美佳・竹野瑞奈・石橋貴奈・石塚心暖(巻北4組) 1分07秒4
- 6位 笹木亜里沙・大橋佳乃巳・徳吉理央・星野蒔奈(巻南2組) 1分09秒8

6年生

【男子】

■100m

- 1位 西村友利(巻北) 14秒6
- 2位 戸松功輔(松野尾) 15秒0
- 3位 根岸 優(松野尾) 15秒6
- 4位 大川星矢(漆山) 15秒7
- 5位 桑原 涉(巻南) 15秒7
- 6位 佐藤大貴(漆山) 15秒8

■80mハードル

- 1位 澤栗 翔(巻北) 15秒1
- 2位 金子篤史(巻南) 15秒6
- 3位 長谷川直也(巻北) 16秒2
- 4位 大地 翔(巻南) 16秒3
- 5位 小泉達也(巻北) 16秒5
- 6位 佐藤 証(巻北) 16秒6

■1500m

- 1位 山川将生(巻北) 5分21秒2
- 2位 久保田涼(巻北) 5分37秒2
- 3位 鈴木 慎(漆山) 5分43秒6
- 4位 外山稜太(漆山) 5分49秒1
- 5位 庭山巧夢(巻南) 5分53秒7
- 6位 真柄憂雅(巻北) 5分54秒3

■走り幅跳び

- 1位 齊田 剛(巻北) 388cm
- 2位 玉木慎也(巻北) 383cm
- 3位 佐藤凌太郎(漆山) 376cm
- 4位 笹川将大(巻南) 368cm
- 5位 田畑寛大(巻北) 363cm
- 6位 大橋人仁(巻北) 350cm

■走り高跳び

- 1位 梨本優貴(漆山) 127cm
- 2位 五十嵐玄(巻南) 124cm
- 3位 堀内涼聖(巻北) 124cm
- 4位 堀田 威(漆山) 115cm
- 5位 八木雄我(巻北) 110cm
- 6位 渡辺佳介(松野尾) 110cm
- 7位 大和亮太郎(巻北) 110cm
- 8位 今里 明(巻南) 110cm

■400mリレー

- 1位 佐藤大貴・梨本優貴・土田優作・大川星矢(漆山1組) 1分00秒7
- 2位 山川将生・佐藤祐太郎・玉木慎也・小林勇大(巻北3組) 1分00秒9
- 3位 石崎 連・大和亮太郎・田畑寛大・西村友利(巻北1組) 1分02秒1
- 4位 近嵐啓吾・根岸 優・戸松功輔・渡辺佳介(松野尾) 1分02秒7
- 5位 阿部公孝・金子篤史・中村洋志・桑原 涉(巻南2組) 1分02秒7
- 6位 岡村俊也・澤栗 翔・長谷川直也・八木雄我(巻北4組) 1分03秒1
- 7位 曾原正博・大地 翔・高橋拓也・五十嵐玄(巻南1組) 1分03秒8

■800m

- 1位 渡辺美根(巻南) 2分47秒1
- 2位 千野結衣子(巻北) 2分49秒7
- 3位 原田千歳(巻北) 2分55秒0
- 4位 松永美咲(漆山) 2分57秒6
- 5位 石山真帆(漆山) 2分59秒3
- 6位 関口菜由(巻南) 3分01秒8

■走り幅跳び

- 1位 梨本沙也加(漆山) 375cm
- 2位 伊丹さくら(松野尾) 348cm
- 3位 長谷川菜穂(巻北) 346cm
- 4位 石塚祐美(巻北) 336cm
- 5位 長島 舞(巻南) 331cm
- 6位 小林蘭子(巻北) 329cm

■走り高跳び

- 1位 伊藤実奈子(巻南) 118cm
- 2位 小山世那(越前) 115cm
- 3位 吉田夕香(巻北) 110cm
- 4位 足立沙耶香(巻南) 110cm
- 5位 川見美湖(越前) 105cm
- 6位 太田汐美(松野尾) 105cm
- 7位 町田レイニ(巻北) 105cm
- 8位 大滝友美(巻南) 100cm

■400mリレー

- 1位 伊藤実奈子・関口菜由・足立沙耶香・渡辺美根(巻南2組) 1分02秒0
- 2位 阿部恵実・長谷川菜穂・原田千歳・永井諒子(巻北3組) 1分02秒8
- 3位 笹口夏純・太田汐美・鈴木菜月・伊丹さくら(松野尾) 1分03秒6
- 4位 大滝友美・中山美築・長谷川果歩・目黒尚梨(巻南1組) 1分03秒7
- 5位 泉井智里・小林柚香・笹木麻衣子・渡辺麻衣子(巻北4組) 1分04秒2
- 6位 吉田夕夏・深谷和夏・山田さとし・高井 葉(巻北2組) 1分04秒6



大腸がんが増えています

あなたも大腸の検査を受けてみませんか？

従来、日本人には胃がんが最も多く大腸がんはむしろ欧米人に多い病気でした。ところが、最近では食生活の欧米化（高脂肪、高たんぱく、低繊維の食事）に伴って大腸がんが急激に増えています。

大腸がんの症状としては、早期では便の潜血（目に見えない量の出血）があります。ある程度進行すると、血便、便通異常（下痢、便秘）、下腹部痛、便が細いなどの症状が出てきます。また、中には症状のない人もいますので、年1回は便潜血検査を受けましょう。

便潜血検査で、便に血が混じっていたら精密検査が必要になります。大腸の精密検査として、町立巻病院では「大腸内視鏡検査」を行っています。この大腸内視鏡検査では、肛門から管（内視鏡）を挿入して大腸の粘膜や動きを診ていろいろな病気を調べます。また、ポリープのある方はそれを取り除く治療も行います。

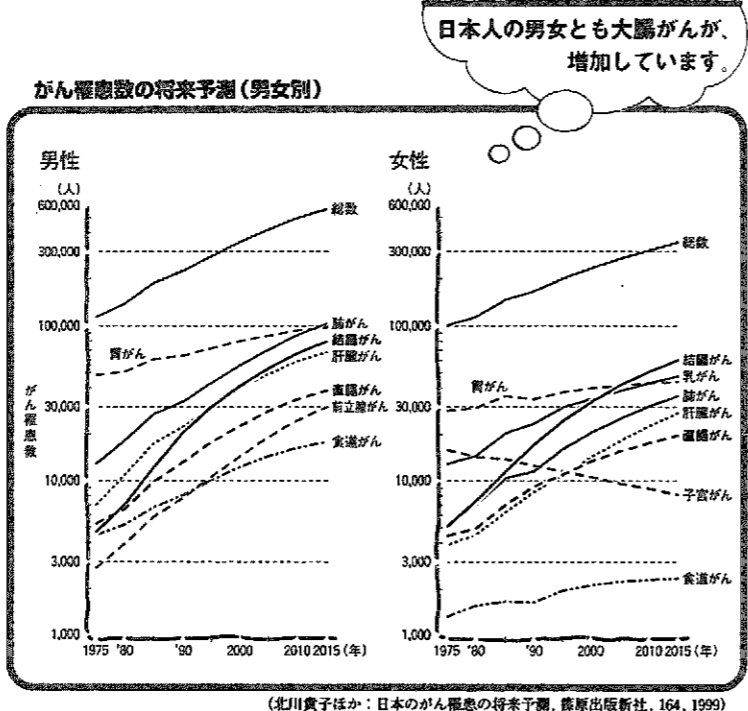

大腸の仕組み

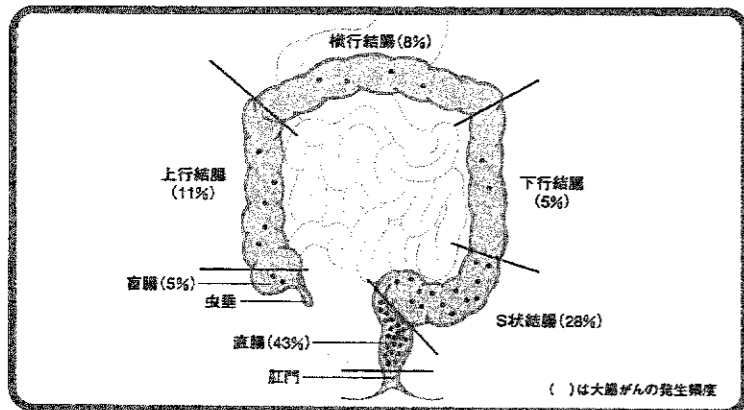

大腸にはふだん、便がたまっていますから、良い検査を受けて頂くために大腸の中をきれいにする準備が必要です。

当院では、検査の数日前から腸内を洗うための水薬を飲んで頂く方法にしています。一般的には大腸内視鏡検査は外来診療でできる検査ですが、高齢の方や検査準備および検査に対する不安のある方は、入院して受けて頂くこともできます。

大腸内視鏡の検査は、月曜、火曜、土曜の週3日実施しています。ご都合のよい日をおらかじめ連絡して頂ければ、検査を受けるための予約を当院でお取ります。

町立巻病院 外来看護師長補佐 有波 尚子

大腸がんの精密検査

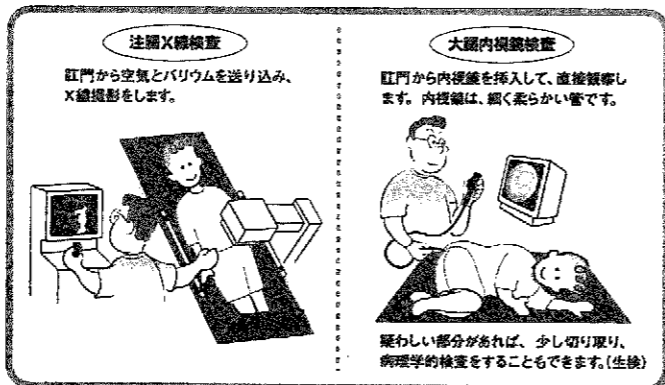

町立巻病院では、「大腸内視鏡検査」を月曜、火曜、土曜の週3日実施しています。

問合せ
町立巻病院 ☎72-3111

町立巻病院ホームページ
<http://park5.wakwak.com/~maki-hosp>

これまでの主な行事

● 松野尾小学校

16年度がスタートして2か月あまりが過ぎました。その間に行われた主な行事を紹介します。

【新入生歓迎会】

4月22日に児童会の運営委員会の企画で新入生歓迎会が行われました。

4年生・5年生による「よさこいソーラン節」の踊りや全校児童による「王様ジャンケンゲーム」そして、4・5・6年生による「鼓笛演奏」また、2年生からは、「遊び券」「お助け券」の入った楽しいボックスのプレゼントもありました。



4・5年生による「よさこいソーラン節」

りました。3年生が作ったくす玉も大成功でした。とても盛りだくさんの内容で、1年生はとても喜んでいました。

【交通安全教室】



自転車実技 (下学年)

4月30日に巻町交通安全指導員さん、松野尾駐在員さん、役場職員さんから来て頂き、交通安全教室を行いました。実技で行った信号のある交差点での渡り方は、松野尾地区に信号機が少ないこともあり、正しい渡り方を忘れていた児童もいましたが、実技を通して思い出したようでした。また、後方確認、左右確認などの正しいやり方にもだいぶ慣れました。明日からは、もっともっと自転車の乗り方に気をつけて交通事故に遭わないよう、決意を新たに交通安全教室を終えました。

【体育館で行った運動会】

5月16日に運動会を行いました。当日は、朝から雨が降り、体育館での実施となりました。体育館では、ここ数年間実施したことがなく、児童にとっても職員にとっても初めての経験となりました。

今年のスローガンは「赤白がなれば力の限り、優勝めざして勝ち進め！」でした。赤・白ともに応援も競技も自分たちの力を出し切りました。

場所は少々狭くなりましたが、保護者席と競技する場所がとても近くて子ども一人ひとりの表情を見ることができ、好評でした。

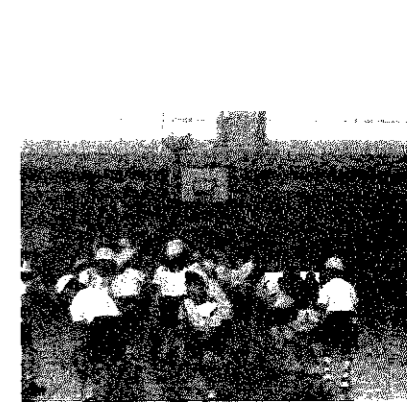

低学年による紅白玉入れ

田植えに挑戦！！

● 漆山小学校

5月18日、5年生41人は、総合的な学習「米作りに挑戦しよう！」の最初の活動として、新潟県農業大学校で田植えを行いました。風は強かったのですが、快晴で絶好の田植え日和でした。

初めに農業大学校の先生方から「稲」に関することと田植えの仕方を教えて頂きました。初めて知ったことに驚きの声を上げたり、メモをとったりしながら聞いていました。

そして、いよいよ田植えです。田んぼの中に裸足で恐る恐る入りました。さあ、その後は・・・どきどき、わくわくの連続です。その様子を、子どもたちの感想で紹介します。

手植えは大変だ 斉藤 駿斗

最初に、農業大学校の先生が、お米について話をしてくださったり、お手本を見せてくださったりしました。とても分かりやすく教えてくださったので、うまくできました。

田んぼに入ったとき、土がべちょべちょしていて気持ちが悪かったけど、慣れてきたら気持ちよかったです。

手で植えるのは、機械で植えるのより大変だと思いました。

初めて入った田んぼ 小林 優衣

私は生まれて初めて田んぼに入りました。田んぼに入ったとたんに、指の間にどろがぐにゃあ入ってきて、ちょっと気持ちが悪かったです。でも慣れてくると意外と楽しかったです。

苗をたおれないように植えるのが一番大変でした。でもがんばって一束と半分植えました。

昔の人の苦勞が分かった 内藤 瑞穂

私は田植えをするのが初めてだったので、昔の人の苦勞がよく分かりました。一つ一つ手で植えていくのは、大変なんだなあと思いました。

1年間、大切に観察していきたいです。

私が見つかったことは、農業の始まりが約1万年前だということと、1956年にコシヒカリがデビューしたということです。コシヒカリがデビューしたのはもっとずうーっと昔だと思っていました。

元気に育て！ 斉藤 綾羽

生まれて初めて田植えをした！どろは最初気持ちが悪いと思ったけど、なれてきたらとっても気持ちよかったです。田植えをしてみて、楽しいと思った。昔の農家の人たちは、この田植えを手で全部植えたのだから、すごい!! 大変だろうと思う。でもそのおかげで私たちはお米が食べられるのだから、農家の人たちは、えらいと思った。

植えた苗が元気に育って、おいしいお米が食べられますように!



私の意見

「アバウトでいいのですが…」などといった言い方を日本語にしてほしいと思います。

先日、両親に付いて役場を訪ねました。受付してくださいました職員の方はとてもさわやかで、受け答えも素晴らしいと感じました。でも、一つだけ注文があります。お年寄りや英語の分からない人もいると思います。「アバウトでいいのですが…」の言い方を日本語にしてほしいと思います。また、数年前のことですが、30歳近い女性職員の方は、ちょうどおやつ時間だったかも知れませんが、ガムをかみながら対応していました。その時はとても嫌な気分でしたので、一言、誰が見ているか分かりますか。食べながらの対応は、相手に失礼ではないのですか？

【ご意見、ありがとうございます】 直接町民の皆さまと接する窓口の対応につきましては、以前からご意見やお叱りを頂いたことがあり、町では対応マニュアルを作成・周知したり、研修会に職員を参加させたりして、接遇向上に努めており、年々向上しているものと思います。また、数年前に職員が「ガムをかみながら対応した」ということについては、お詫びするしかありません。申し訳ありませんでした。現在は、そのようなことはないと確信しておりますが、全職員に改めて周知し、一層の意識向上につなげたいと思います。

総務課長

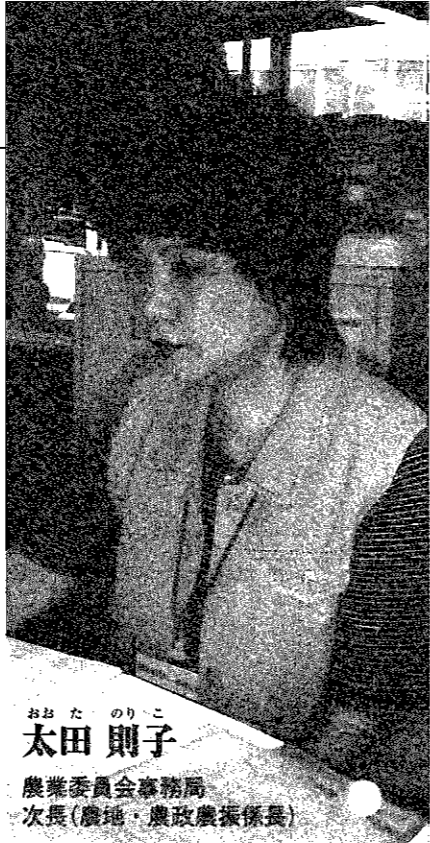

おたのりこ 太田 則子 農業委員会事務局次長(農地、農政農振係長)

職員のリレートークが始まり、早々とバトンを渡されてしまった、太田と申します。この4月に異動となり農業委員会事務局に参りました。巻町職員となつてから、早や36年目となります。しかし、これまで、以前に仕事をした部署に再配属されたことが一度もなく、農業委員会についても初めて経験するところとなりました。

そんな訳で、現在は農地などに関連する専門用語から勉強中で、まだまだ仕事が十分理解できず、お客様に迷惑をおかけしていますが、一日も早く仕事に精通できるように努力している毎日です。このような状況ですので、今自分がやるべき仕事について語るには至りませんが、仕事に向う姿勢として一番大切なことは、「思いやりを持って相手に接することだ」と思っています。そうすれば、おのずと相手の気持ちも分かってくるはずですが、そんな想いで、日々仕事に取り組むよう心掛けています。また、一人ひとりの能力の差はあつて当然です。ただ、何事も常に向上心を持って努力すること、すなわち「やる気」が大事であると思います。

ハッケイ、ノコッタ！ 巻町わんぱく相撲大会 6月6日、巻北小学校から女子6人を含む35人のチビッ子力士が集合し、「第11回巻町わんぱく相撲大会」(巻町わんぱく相撲育成会主催)が行われました。

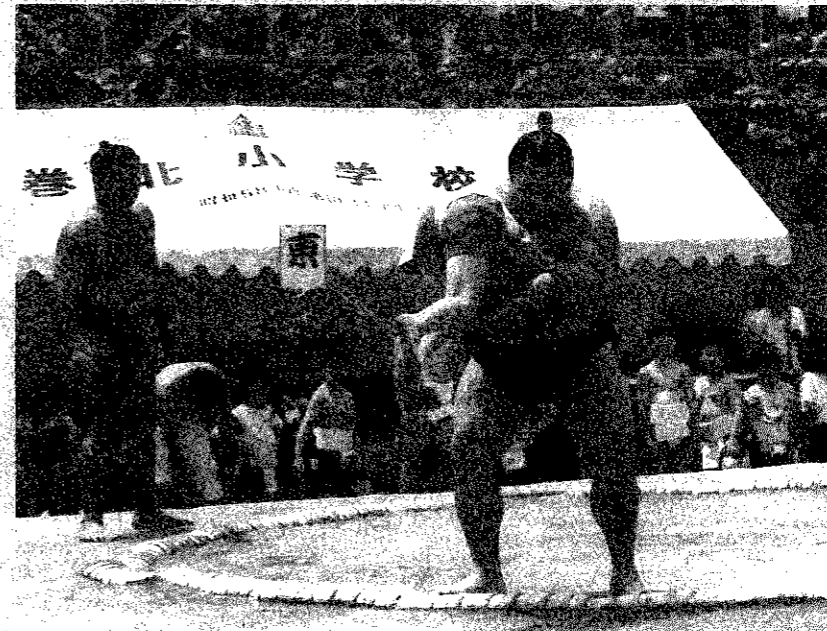

取組みの合同には、日本相撲協会北の湖部屋の力士「天一」と「島虎」から四股の踏み方や股割りなどを教わったり、ぶつかり合いの指導を受けたりと本格的な練習を体験。大きな体に驚きながらも、子どもたちは元気いっぱい力士にぶつかっていました。

- 大会の結果
【女子の部】
1位 渡辺瑞紀(巻北小)
2位 小出佳奈(松野尾小)
3位 真田朱里(松野尾小)
【1年生男子の部】
1位 澤栗春佑(巻北小)
2位 真島碩俊(巻北小)
3位 米原 伸(巻北小)
3位 近藤隼人(巻北小)
【2年生男子の部】
1位 笛木和人(巻南小)
2位 山川慧士(松野尾小)
3位 山田龍太郎(松野尾小)
3位 岡田大和(松野尾小)
【3年生男子の部】
1位 佐藤 望(巻北小)
2位 加瀬谷聡志(巻北小)
3位 鈴木亮吾(松野尾小)
3位 広井大地(巻南小)
【4年生以上男子の部】
1位 瀬戸雄仁(巻南小)
2位 有田貴裕(巻北小)
3位 中田建太(巻北小)
3位 岩崎真人(巻北小)

TOPICS

想

町職員のリレー vol.2

行政の仕事に携わる町職員。その分野は多岐にわたる。町を愛する心、仕事に対する情熱…。そんな日々を思いを綴る。

駅から延びた通りは、視界の奥でわずかに右に曲がっている。歩を進めるとアーケードのある商店街と交差し、その先の煉瓦調の大きな建物にたどり着く。背景には年輪を重ねた桜の木が並び、その向こうに遠く角田山が霞んで見える…。二十年ほど前のこと。まだ真新しいの残る建物の前で、いつも野球のボールを投げていた少年を記憶している。橙色の空と長い影、漂い出した近所の夕飯の香り。帰りの合図は決まって大音量の六時の鐘だった。この少年は近くに住んでいたらしく、よく現れた。土曜の午後には、ビニールバットを携えてやって来る。広い駐車場では、白線をダイヤモンに見立てた野球の試合が始まる。また、図書室では難しい顔をして本を選んでくれる。習字教室では筆を試しにしている。映画を見ては主人公になりきっている。こうした少年のありふれた日常が自然とこの場所に同調して存在し、まるで心地の良い居場所にいるようだった。こんな風に当時を思い出すのは、いつの間にか姿を見ることが少なくなっていた彼が、この場所に戻ってきたからだ。彼も三十歳を過ぎたころで、事務室で働いているらしい。車に乗って通ってくるところを見るに、もう近所には住んでいないようだ。たまに、昼休みに玄関のガラス

岩波 結城 教育委員会 社会教育課 主事 公民館係

リプレイReplay~再試合:再生~

子育て支援センター
双子ちゃんお誕生日会
 子育て中の双子ちゃんママ、育児について意見交換しながら、友だちと一緒に楽しませてください。
 とき 7月16日(金) 午後1時30分～3時



医療相談事業「こども相談」
 とき 7月14日(水) 午後1時30分～4時
 内容 心れあい福祉センター
 ・講演「リウマチ治療の最新と日常生活の留意点」
 ・医療相談(希望者のみ)
 講師 県立瀬波病院 村澤 重院長
 申込み・問合せ 7月8日(木) 申込締切
 巻健康福祉事務所 地域保健課 保健指導担当
 ☎72-0991

子育て支援センター
親子チャレンジャー
MYTシャツを作ろう
 オリジナルのTシャツを作ってみませんか。染め絵の具を使って、スタンプやお絵かきができます。親子で夏の楽しさを出してあげましょう。
 とき 7月31日(土) 午前10時30分～11時30分
 ところ どんぐりの会
 定員 30人
 持ち物 白いTシャツ
 参加費 300円
 対象 子育て(幼児は保護者同)



第33回市民てんかん講座
 とき 7月24日(土) 午後1時～2時
 ところ 国立西新潟中央病院 4F 401 (新潟市真砂1-14-1)
 テーマ 小児てんかんとADHD (注意欠陥多動性障害)・LDの学習障害)の対応方法
 講師 金澤小児科医長、赤坂小児科医長、宮本精神科医師
 その他 講演会終了後、希望者に個別相談を行います。
 ・乳幼児・小児の保育室も用意します。
 ・入場料、申込みは不要です。
 問合せ 国立西新潟中央病院 ☎025-2265-3171

第12回新潟県作業療法士会公開講座
 とき 8月7日(土) 午後2時～3時30分
 (受付 午後1時30分～2時)
 ところ 新潟ユニオンプラザ 大研修室
 テーマ 「虐待される子どもたちを救う勇気と悲劇を繰り返さないために」
 講師 小林 富貴子さん(チャイルドラインにいた)
 参加費 500円
 定員 198人
 申込み締切 7月16日(金)
 申込方法 氏名、住所、電話番号、明記のうえ、はがきかファックスで申込みください。
 申込み・問合せ 〒950-3102 新潟市島見町4540 医療法人恵生会 南浜病院 OT室 細野さん
 ☎025-2255-2121
 ☎025-2255-3532
 ☎025-2255-3532

国民健康保険税が2割軽減されます

お知らせ
 ハイ、県くらしのダイヤルです。 ☎025-285-7000
 テーマ 7月5日(月)～8月2日(月)
 1. くらしの情報 (毎月第1月曜日正午更新)
 「デフレ経済がくらしに与える影響」
 「自己破産の手続きをするには」
 2. 消費生活相談事例 (毎月第1月曜日正午更新)
 「多重債務」
 3. クーリング・オフの方法
 4. 相談が多い事例のアドバイス
 「ハガキ等による覚えのない請求の対処法」

対象 国民健康保険加入世帯で世帯主と加入者の所得合計が33万円+(加入者数×35万円)以下の世帯
内容 保険税のうち、均等割・平等割を2割軽減
申請方法 該当すると思われる世帯に6月下旬ごろ、「国民健康保険税2割軽減申請書」を世帯主宛に送付します。必要事項を記入し、押印のうえ、税務課町民税係へ提出してください。
提出期限 6月30日(水)
※期限までに提出されないと、保険税が軽減されませんのでご注意ください。
申請・問合せ 税務課 町民税係 ☎72-3131 (内線188)

初心者向け 松の手入れ技術講習会
 とき 7月11日(日) 午前8時～正午(小雨決行、雨天顺延)

テーマ	7月5日(月)～8月2日(月)
1. くらしの情報 (毎月第1月曜日正午更新)	「デフレ経済がくらしに与える影響」 「自己破産の手続きをするには」
2. 消費生活相談事例 (毎月第1月曜日正午更新)	「多重債務」
3. クーリング・オフの方法	
4. 相談が多い事例のアドバイス	「ハガキ等による覚えのない請求の対処法」

24時間受付・相談無料
電話健康相談室
 (0120)834-011
 医師・看護師等がお答えします。
市町村コード番号
 巻町 15345

お知らせ TOWN INFO. MAKI

- 巻町役場 ☎72-3131
- 町立巻病院 ☎72-3111
- 巻消防署 ☎72-3309
- 上下水道課(浄水場) ☎72-2164
- 巻町文化会館 ☎73-2219
- 巻町公民館 ☎72-3329
- 巻町教育委員会 ☎73-2000

今月の納税
固定資産税…第2期
国民健康保険税…第3期
納期限…8月2日(月)
 ※期限内の納入をお願いします。
納税は便利な口座振替で!
 ※口座振替の用紙は巻町税務課、金融機関に用意してあります。手続きには通帳と印鑑(通帳に使用のもの)が必要です。
 ※保険税の口座振替で世帯主変更があった場合は、口座振替依頼書で変更手続きをお願いします。

動物愛護作品募集
「私の意見」論文
 動物愛護または動物の正しい飼いや方等を内容とした論文で、2000字以内のもの
対象 一般の方
作文
 動物愛護または動物の正しい飼いや方等を内容とした作文で、1,200字以内のもの
対象 小・中学生
募集期間 8月6日(金) 応募締切
 ※詳しくは問合せください。
申込み・問合せ 生活環境課 生活環境係 ☎72-3131 (内線142)

ホールアシスタント ボランティア募集
 巻町文化会館では、町民の皆さんからホールアシスタントボランティアを募集します。応募登録をして頂いた方から裏方運営作業のアシスタントをして頂きます。
業務内容 舞台(照明・音響・ステージ)準備、舞台道具搬入搬出作業、受付作業、駐車場整理作業、楽屋雑用係等
作業時間 平日・土・日曜・祝日 午前8時30分～午後10時になることもあります。
募集対象 18歳～60歳以下の男女
応募方法 氏名・年齢・住所・職業・連絡先をお聞かせください。
申込み・問合せ 社会教育課 ☎73-2219・72-3329 ☎73-4746

「放送大学」10月入学生募集中
 放送大学は、いつでも、どこでも、だれもが学べるテレビ・ラジオで授業を行う正規の大学です。
募集内容及び募集期間
第28回ファミリーコンサート
 とき 6月27日(日) 午後2時30分開演
 ところ 巻町文化会館
出演団体 アマデウスアンサンブル(リコーダー演奏)、アルカディア合唱団、巻古典ギター同好会、もくよう会(女声合唱団)、渡辺恵子さん(ソプラノ独唱)
後援 巻町教育委員会、巻町音楽同好会
問合せ 田辺さん ☎73-2554

「子育て講演会」
「よい子に育てるために」
 とき 7月1日(木) 午前10時30分
演題 「最近の犯罪情勢と対応策」
講師 巻警察署 榎本署長
ところ どんぐりの会
申込み・問合せ 子育て支援センター(どんぐりの会) ☎72-6240

休日救急当番医
7月1日～15日
外科 4日 本間 医院 (分水町: ☎98-2350)
内科・小児科 11日 吉岡 医院 (吉田町: ☎92-7887)
 西蒲原地区休日夜間急患センター (東6区: ☎72-5499)

休日救急当番医
 外科・歯科: 休日・祝日の午前9時～午後6時
 内科・小児科: 休日・祝日の午前9時～午後6時と毎日(夜間)午後7時～午後10時

まちの クイズ

石山 まりんちゃん [10区:1歳1か月]

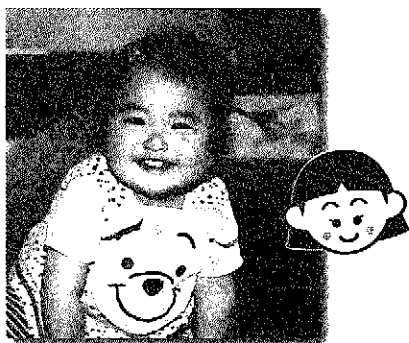

●パパ:源さん ●ママ:あゆみさん

- 名前の由来:あまりない名前てかわいいので。
- 名付け親:パパ
- 最近の:イチゴ、トマト、アイス。肩車、ボール遊び、家の池にいる金魚の観察。
- 両親からの:人を傷つけるような子にならないで、心のメッセージ きれいな子になってね。

ふすまにつかまって上手に立ち、ガラス越しに私(広報係)の方をのぞいてニコッ。両手が一瞬、ふすまから離れてしまい恐怖心から表情が一転。泣き出してしまった『まりん』ちゃん。歩けるまで、あと一步。頑張れ! まりんちゃん。

正解者3人の方(正解者多数の場合抽選)に図書券(1,000円分)をプレゼント。ふるって応募ください。



6月25日号

問題① 7月11日(日)は〇〇〇(職業)の日です。
問題② 市内の小学5-6年生が参加して開催される巻町小学校体育祭は、今年で〇〇回目

- 応募方法 下記を参照のうえ、はがきでご応募ください。
- 締切り 平成16年7月12日(月) (当日消印有効)
- 発表表 広報まき 7月25日号

50 〒953-8666

巻町企画開発課
広報広聴係

(住所を書かなくても届きます)

解答

① 住所
② 氏名
年齢
電話番号

町に対する意見・要望など

*広報クイズ応募以外にも町に対する意見・要望をお待ちしています。

お誕生

おめでとう

(6月1日~15日届出分)

名前	誕生日	父 母	行政区
玉木 実歩	6.3	竜介・結花	鷺ノ木
高野 響	6.5	高也・優子	漆山7の丁
石澤 日向	6.8	覚・真弓	堀山団地
鈴木 結	6.8	悟・千穂	13区

お祝い福を

お祈りします

(6月1日~15日届出分)

名前	亡くなった日	年齢	行政区
清野 忠義	5.28	71	12区
川村 夕ケ	5.28	91	白寿荘
小林 ハツ	6.2	102	漆山6の丁
大原 トシ	6.3	103	白寿荘
渡邊 繁	6.4	47	東町
河治 鶴松	6.6	70	5区
河野 フミ	6.6	81	白寿荘
星野 照見	6.6	74	東町
面村 マチ	6.10	82	赤

*「個人情報保護条例」を施行したことに伴い、「お誕生おめでとう」「お祝い福をお祈りします」欄は、掲載の同意があった方を記載しています。

おめでとうございます

5月25日号 (No.182)
広報クイズ当選者

住民課窓口で抽選して頂いた結果、正解者19人のうち次の3人の方が当選となりました。おめでとうございます。

- 樋浦由紀恵さん (3区)
- 桜井 晴美さん (赤箱)
- 山田 陽子さん (大原)

たくさんのお応募ありがとうございました。
前回の正解 ① 矢垂川 ② 京都祇園会

ご厚意に感謝します

次の方々から、町に寄贈を頂きました。ありがとうございました。

- 藤本善三さん(東6区) から、巻町公民館図書室に図書多数
- 東北電力(株)巻営業所(小林省司所長) から、防犯・街路灯用に自動点滅器付20W蛍光灯18灯

しゃった=ちゃんす =巻紙のはなし=

蒲原に夏の訪れを告げる「まき夏まつり」

6月11日から13日にかけて、西蒲原のトップを切って開催された「まき夏まつり」。昨年からの6月の第二金曜、土曜、日曜日に曜日固定となり、多くの方が祭りに参加しやすくなりました。

台風の影響で、宵宮の民謡流しは後半雨にたたられましたが、その他の行事は天候に恵まれ、それぞれの立場で町民の心意気を示すことができました。

祭りの中心行事である横神明宮の神輿渡御。先導役を務める「棒使い」の子どもたちは連日練習を積み、祭り当日には見事に演技を披露して、沿道の観衆から大きな拍手が送られていました。棒使いに限らず、子どもたちの祭りに参加し、そこで得たさまざまな経験は、年月が過ぎ大人になっても、鮮明な記憶として心に残ります。