

広報まき

2-25

如月2004

vol.910

水を再生する 下水道

いきいき活動体験事業

リース校庭

なるほど！医療講座

VOICE みんなの声

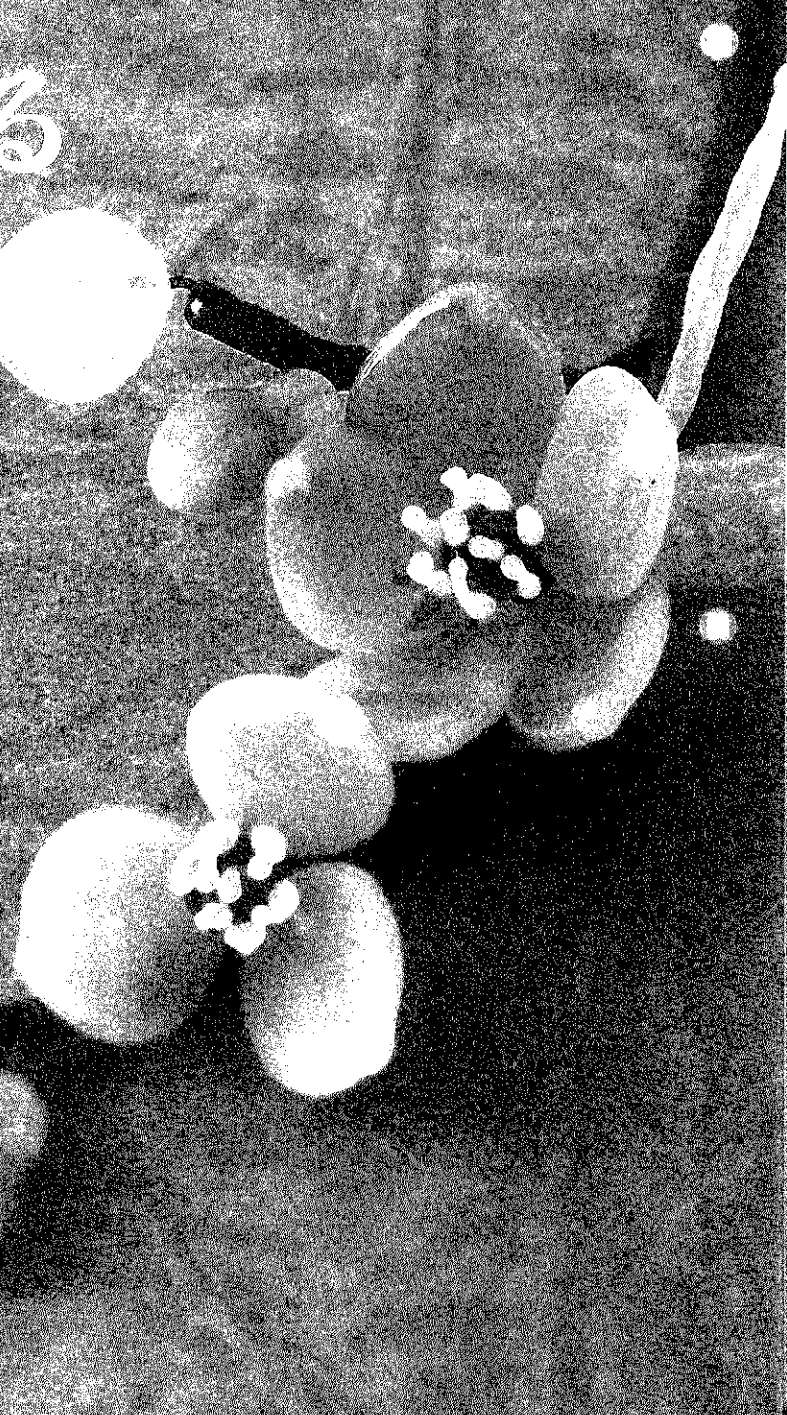

いよいよ今秋から、供用開始

水を再生する

下水道

自然のなかを循環している水。私たちは、日常のなかで何気なく水を利用し、その恩恵を受けています。使った水をきれいに川や海にもどすことは、豊かな自然を守り、快適な生活環境を維持することにつながります。水の再生：この大切な役割を果たすのが「下水道」です。今回からシリーズで、巻町の下水道についてお知らせします。

下水道の役割

私たちが自然環境を守るためにできることの一つに「下水道」整備があります。下水道は、私たちの生活によって汚れた水をきれいにし、川に戻します。「住みよい環境と豊かな自然をよみがえらせる」、それが下水道の役割です。

巻町の下水道は、町の処理場を持たずに、新潟市笠木地内の県の終末処理場で、西川流域と中之口川流域の市町村（1市4町5村）分の汚水を共同で処理する「流域下水道」方式です。

河川などの水域は、多くの場合、複数の市町村にまたがっています。流域下水道とは、それらの水域の水質をきれいに保つために、市町村のわくを越

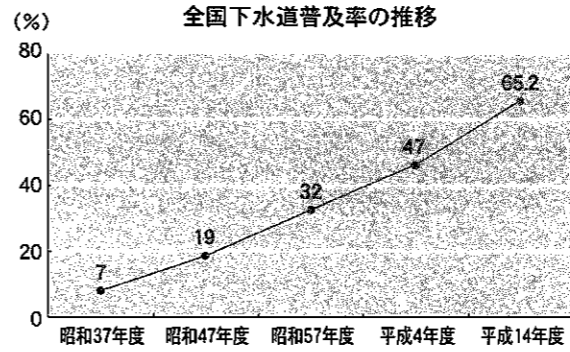

*新潟県の下水道普及率 51.0% (平成14年度)
 *県内下水道普及率上位3市町村 (平成14年度)
 ①与板町99.7% ②弥彦村96.7% ③長岡市96.1%
 現在、県内では83市町村が下水道を供用しています。

●地球の水は、絶えず循環しています。

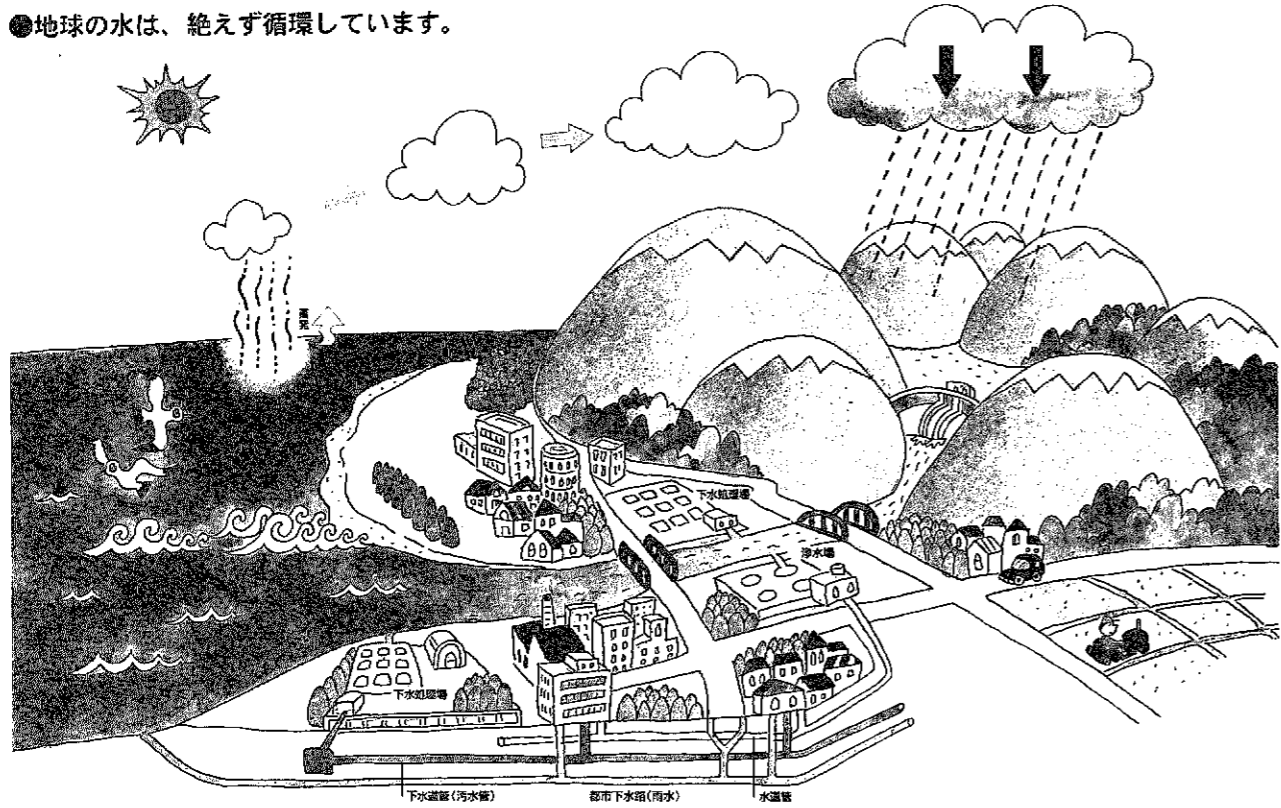

下水道が整備されると...

- 蚊やハエの発生源がなくなるなど、街並みがきれいになります。
- 水を再生して川や海などの環境を保護します。
- トイレの水洗化が図れます。

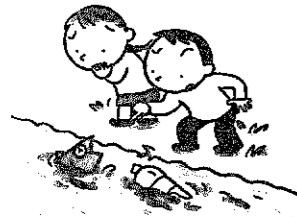
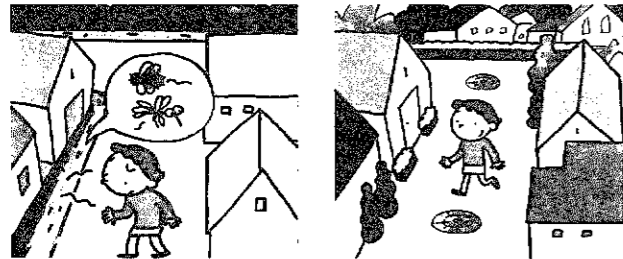

供用開始は今秋から

巻町の下水道は平成6年度から事業に着手し、市街地の一部区域（事業認可区域129・9区）において年次的に整備を進めています。

また、県が整備している西川流域の幹線工事も順調に進み、今年巻町に到達する予定です。このため、市街地の一部区域（約1300世帯・4000人が対象）では、今年10月から下水道の供用を開始する予定となりました。下水道を整備するためには、多くの費用を必要とします。巻町の下水道は、国・県の補助金をはじめ、町の借入金などをもとに整備が進められ、これまでに50億円以上が費やされています。

こうした費用の一部は、下水道を使用する受益者の皆さんから負担して頂くことになっていますが、昨年12月の巻町議会でも、下水道事業の必要事項を定めた「下水道条例」「巻都市計画下水道事業受益者負担に関する条例」が制定されました。この中には「下水道料金」「都市計画法の規定に基づく「受益者負担金」などが定められています。

下水道が整備される処理区域内のすべての土地所有者・権利者は「受益者負担金」を納めて頂く必要があります。



不公平をなくす「受益者負担金」
 下水道が整備されると、私たちの生活はずっと快適になります。しかし、下水道施設は道路や公園と違い、使用できる地域や人が限られています。そこで、下水道を使用できる地域と使用できない地域とで生じる不公平をなくし、使用できる地域の方々に建設費の一部を負担して頂くのが「受益者負担金」制度です。
 この制度は、下水道が整備される処理区域内のすべての土地所有者・権利者が対象となり、対象となる方は負担金を納めて頂く必要があります。ただし、その土地が地上権、永小作権、質権などの権利が生じている場合は、その権利者が受益者となり、土地の所有者に代わって負担金を納めて頂きます（借家やアパートに同居している方は受益者ではありません）。受益者の例を示すと、下の図のようになります。

【負担金を納めて頂く受益者】

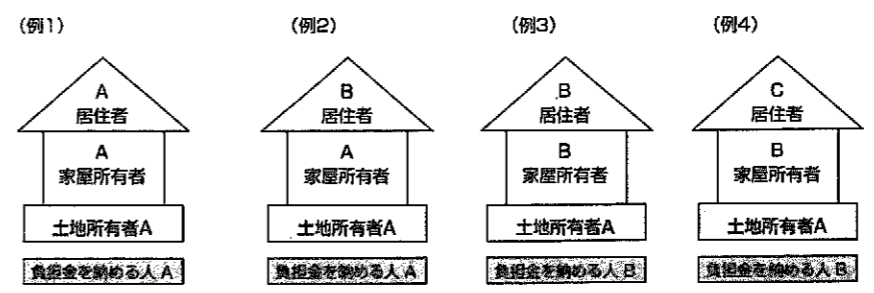

「受益者負担金」は3年の分割払い1年4期の合計12回で納入して頂きます。一括前納される場合は「前納報奨金」を交付します。

受益者負担金の納入は7月から

巻町下水道事業の受益者負担金は、住宅及び併用住宅（住宅と事務所・店舗・工場等住宅以外の用途を併せ持つ建物）の場合、「15万円」です。

この受益者負担金は、原則として3年に分割し、1年をさらに4期に分け、合計12回で納入して頂きます。各年度の納期は、7月・10月・12月・3月の4回で、それぞれ町が送付する納付通知書または口座振替で納入をお願いします。

なお、受益者負担金を一括前納される場合は、前納される時期に応じて「前納報奨金」を交付させて頂きます。詳しくは、上下水道課下水道係 ☎ 72-2164 へ問合せください。

【受益者負担金の額】

用途区分	金額	
住宅及び併用住宅（住宅と事務所・店舗・工場等住宅以外の用途を併せ持つ建物）	150,000円	
上記以外の建物及び共同住宅等	当該建物に設置されている「水道メーターの口径」別に、次のとおりとなります。	
	25mm	200,000円
	25mmを越え50mm以下	250,000円
	50mmを越え75mm以下	300,000円
	76mm以上	400,000円
*当該建物に複数の水道メーターが設置されている場合は、その水道メーターの口径断面積の合計を、一つの水道メーター口径断面積に換算して適用します。		
*一括前納される場合は、前納報奨金として15,000円を交付します。		

【受益者負担金納入の今後の手続き】

①、②、③、④ の内容については、皆さんの手続きをお願いします。

2月	受益者の確認調査実施中
3月	①受益者の確認書が届けられます。内容を確認して申告書を返送してください。（申告書）
4月	
5月	受益者へ「負担金決定通知書」と「口座振替依頼書」を送付
6月	②希望者は、口座振替の手続きをお願いします。（指定金融機関）
7月	
7月	受益者へ「納付通知書」を送付
8月	③7月・・・1回目の納期（口座振替・納付通知書）
9月	
10月	④10月・・・2回目の納期（口座振替・納付通知書）





これまでの町営体育館から、文化会館に会場を移して行われた「巻町武道祭」。舞台上のライトによって、演武がより幻想的に見える。

礼にはじまり礼で終わる
第23回「巻町武道祭」

2月8日、巻町文化会館を会場に、「巻町武道祭」(巻町体育協会主催)が開催されました。これは、町内の武道団体が一堂に会し、日ごろの練習で鍛えた精神、技量を披露する場として行われるもので、今年で23回を数えました。

この日は、合気道、柔道、剣道、太極拳、空手道の各団体から、約200人が参加。幼児から段位者までのそれぞれの演武に、会場にかけつけた家族など多くの観衆から、大きな拍手が送られていました。

また、最後は竹野町保育園マーチングバンドによる演奏も行われ、武道祭に華を添えました。

ミュージカル「宝島の冒険」
「ムーンミュージック団」

幼児からお年寄りまでの約60人で構成する「ころころミュージック団」が2月1日、巻町公民館で「ミュージカル宝島の冒険」の公演を行いました。この劇団は、音楽好きの子どもから大人までのだれもが参加できる音楽集団をつくらうと、子育て支援センター「どんぐりの舎」の呼びかけで昨年7月に発足。年齢層が幅広く、しかも音楽に関しては未経験者が多かったため、活動として最初に取り組んだのが誰かが知っている歌をつないで話をつくる音楽劇でした。そして、一つの目標に向かって皆が団結し努力した結果、劇の構成をはじめ衣装や大道具などすべてが手作りの「ミュージカル宝島の冒険」が生まれました。

この物語は、ひょうたん島の海賊たちが島々をめぐって宝探しの旅に出るもの。「アイアイ」や「カモメの水兵さん」などの童謡を中心に、23曲で構成されるオリジナルの音楽劇です。舞台上では、それぞれの役に扮した子どもや大人たちが毎月2回のペースで行ってきた練習の成果を十分に発揮し、訪れた約150人の観衆を前に歌や踊りを堂々と披露しました。

物語は、最後に「子どもたちが宝物」だということに気付くシナリオ。劇のエンディングには出演者・スタッフ全員が「世界でひとつだけの花」を熱唱し、初公演の幕を閉じました。



「生きる力」
をはぐくむために

真・行・草というお辞儀の仕方も教えもらった「お茶会」。このほかに、「かみしばいの会」、「廃油でせっけん作り」、昔懐かしい「かるめ焼き」など、地域の大人と子どもと一緒に休日を楽しんだ。こうした活動を通じて、世代を超えた交流や地域のつながりが深まっていく。

地域が一体となって活動する
「いきいき活動体験事業」

巻町教育委員会社会教育課では、平成14年度から新規事業として「いきいき活動体験事業」を行っています。

この事業は、「完全学校週5日制」の実施により増加した休日を利用し、子どもたちに豊かな学習・体験活動の機会と場を提供しながら、地域ぐるみで子どもたちの「生きる力」をはぐくみ、健全な成長を促すことを目的としています。

内容は「いきいき体験講座」と「遊びの会」に分かれ、それぞれ月1回のペースで開催しています。どちらの活動も子どもから大人までの誰もが参加でき、地域が一体となって事業を展開しています。

また、地域内に活動内容の企画や指導を行う「運営委員会」を組織し、これらの活動が地域に根ざしたものとなるよう努めています。

活動の現場では、地域の方々が指導者やボランティアとして積極的に子どもたちと関わり、交流を通じて思いやりの心や善悪の判断、社会生活上のルールなどを自然な形で伝えていきます。

なお、この事業は、昨年度は浜地域、今年度は松野尾地域で実施していますが、今後も年度ごとに各地域を移動して事業を実施していく予定です。世代を超えた人と人とのふれあいの中から、伝統や文化を大切にしたい「あたたか味」のある事業を展開していきます。



「子どもたちが宝物」

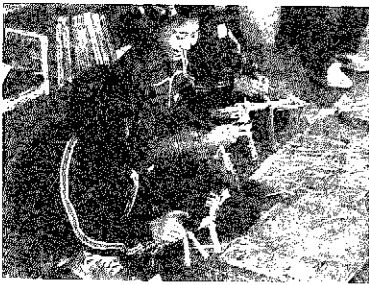

●わら細工・馬作り
地域の人たちに手ほどきを受けながら、馬のわら細工に挑戦！



●笹団子作り
家で作ることが少なくなった笹団子。おばあちゃんに教えてもらった。



●ほうき作り
材料となるほうき草の種まきから、刈り取り、製作と、自然と触れ合いながら物ができる過程を学んだ。

健康づくりも町立巻病院の大切な仕事です。



開設してからもうすぐ7年になる「総合相談窓口」は、待合コーナーの一角にあるため、診察やくすりを待つ間に気軽に相談できます。

町立巻病院は、正式には「巻町国民健康保険病院」といい、「市町村、国民健康保険組合、国民健康保険団体連合会など」が設置する病院や診療所の一つです。患者様の診察・治療は当然の使命ですが、このほかに毎年、国民健康保険から補助を受けて、総合相談窓口の開設や在宅者訪問看護、訪問リハビリ、機能回復訓練および糖尿病教室、町民健康講座等の健康づくり事業を実施しています。

本来、国民健康保険は皆様の疾病やケガの治療に対して必要な医療給付を行うことを目的としていますが、これらの保険事故の発生を未然に防ぎ、また病気の早期発見等によりその重症化を防止するなど健康管理への積極的な取り組みも大切な仕事です。

このため、平成6年度から市町村など保険者は、健康教育、健康相談、健康診査など健康の保持増進のために必要な事業の実施に努めなければならないことになりました。巻町も地域の皆様の健康保持増進のために、保健事業や健康づくり事業を行っています。

当巻病院では、その一環として平成8年度から医師をはじめ看護師、医療技術者を講師にした「町民健康講座」を開いています。

また、平成9年8月からは町の保健・医療・福祉のサービスを上手に利用して頂くため毎週、月・火・金曜日の午前中、1階待合コーナーに「総合相談窓口」を開設

しています。診療に関することから、検診や福祉サービスに関すること、町内の福祉施設の利用など、広範囲にわたり相談をお受けしています。今年度は12月末までに102日間開設し、1,705件の相談や各種サービスを行いました。

また、退院患者様へのケアサービスとして訪問看護や訪問リハビリなどを実施して、在宅での身体の観察、清潔への援助、介護相談を行っています。

このほか、角田山提灯（ちょうちん）登山・ふれあい運動会・元旦マラソン等、町の各種イベント会場に特設健康管理コーナーを設け、血圧や体脂肪測定、身長体重測定などを実施しています。

これからも町民の皆様が健康管理に関心を持ち、いつまでも健康で暮らして頂けるよう健康管理ピーアール等を実施し、信頼され親しまれる病院を目指して努力してまいります。



ふれあい運動会での「特設健康管理コーナー」。参加者の皆さんにはすっきりおなじみ、毎年大勢の方が血圧、身長、体重測定を受けています。

東中「3大行事」

●巻東中学校

今年度も、例年にひけをとらない成果を上げた、東中「3大行事」について紹介します。

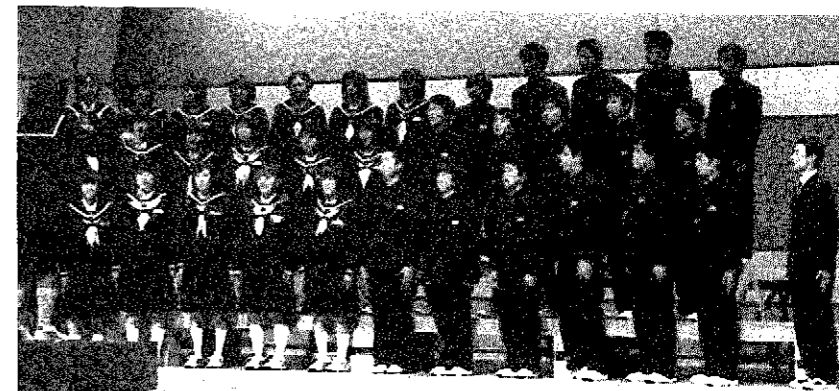

練習を通じて、クラスの団結が強まる「合唱コンクール」



■体育祭

予定されていた9月6日（土）があいにくの雨となり、8日（月）に実施しました。当日は、平日にもかかわらず、多数の保護者・地域の方々にお出で頂きました。写真は、危なくないようにと生徒会が工夫した「花ヘル騎馬戦」という新種目です。

前年度の反省を生かし、生徒会で知恵をしまり安全でみんなが楽しめる体育祭にしようということで行った種目を変更し、代わりに考えた種目の内の一つです。

■東風祭

巻東中学校では、文化祭を「東風祭」と称しています。

「バザー」や「ステージ発表」など生徒も楽しみにしている行事です。また、時間をかけて一生懸命制作した作品も展示され、保護者・地域の方々そして、多数の小学生や小さなお子さん達が来校しました。バザーを始め、多くの保護者の皆様のご協力を得ながら盛況の内に終えることができました。

今年度は、新しい試みとして「総合的な学習の時間」で学んだ内容の学年別発表会も行われました。写真のように、プレゼンテーションソフトを使って発表するなど、発表方法を工夫したわかりやすい発表会となりました。



来年度はさらに内容を充実していきたいと、今から考えています。

■合唱コンクール

今年度は、都合により平日の開催となりました。参観者が少なくなるのではと心配されましたが、大勢の皆様方にお出で頂くことができました。

合唱コンクールはクラス別ということで、毎年どのクラスも「金賞」そして「最優秀賞」を目指して、一致団結して練習に励みます。

練習の時にはいろいろな問題が起こりますが、それをみんなが知恵を出し合い協力して乗り越えていくことにより、さらなるクラスの団結が生まれます。

そして、当日は感動を呼ぶ合唱をすることができます。上の写真は、最優秀賞のアンコール合唱の様子です。学級担任も一緒に入って、晴れ晴れした顔で歌っています。

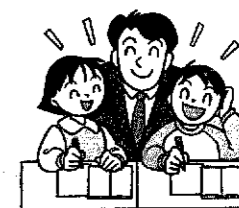

ぽかぽかラジオ(FM角田山84.9MHz)で、小・中学校の各クラスを紹介中！

町では、ぽかぽかラジオを通じて、毎週月曜日から金曜日に「巻町からのお知らせ」を放送中です。このうち金曜日枠は、町内小・中学校の児童・生徒の声やクラスを紹介する「ぼくの夢・わたしの夢」を放送しています。子どもたちの夢をぜひお聞きください。

- 「巻町からのお知らせ」放送日時 毎週月曜日～金曜日（昼）午後0時45分～（夕）午後5時55分～
- 小・中学校の今後の放送予定（毎週金曜日） ●3月5日（昼）漆山小2年1組（夕）漆山小2年2組 ●3月12日（昼）漆山小1年生（夕）松野尾小1年生 ●3月19日（昼）巻南小1年生（夕）越前小1年生 ●3月26日（昼）巻北小1年生（1・2組）（夕）巻北小1年生（3・4組）

●<http://www.bg.wakwak.com/~maki-hosp> ☎72-3111 ～土曜日の外来診療を行っています～

声

地震で大災害が発生した場合、町民を短時間で救助できる体制になっているのでしょうか。

VOICE みんなの声

阪神淡路大震災から満9年が過ぎた1月17日、NHKの特集番組で「地域防災力が命を救う」が放送されました。その中で、地震発生時には、消防団や地域の自主防災組織を強化し、日ごろから防災に対する意識を高め、住民参加の防災訓練を行って、地震発生に備えることが重要であると関係者が強調していました。

私の町内は、こういった組織をつくることには消極的な方が多いように思われますので、各町内会に対し、町から強力な設置指導をして頂きたいと思えます。角田山のふもとには活断層があるといわれており、ぜひ、巻町も地震の発生に備え、自主防災組織の強化に取り組み、町民の安全・安心の確保を図って頂きたいと思えます。

巻も古い家が多く、自主防災組織もなく、また、町の中心部にはあまり消防団員はいなく、昼間は町外に勤める消防団員も多いと聞いています。

「巻町民」

万が一、地震で大災害が発生した場合、町民を短時間で救助できる体制になっているのでしょうか。町の職員が救助してくれるのでしょうか。高齢者のみの家庭や独り暮らしの方も増えており、本当に心配になりました。

「自分たちの街は自分たちで守ることが大事である」といっていましたが、そのために、地域の方が協力して救助や救出に当たる自主防災の組織づくりを取り組む市町村が増えているとのことでした。

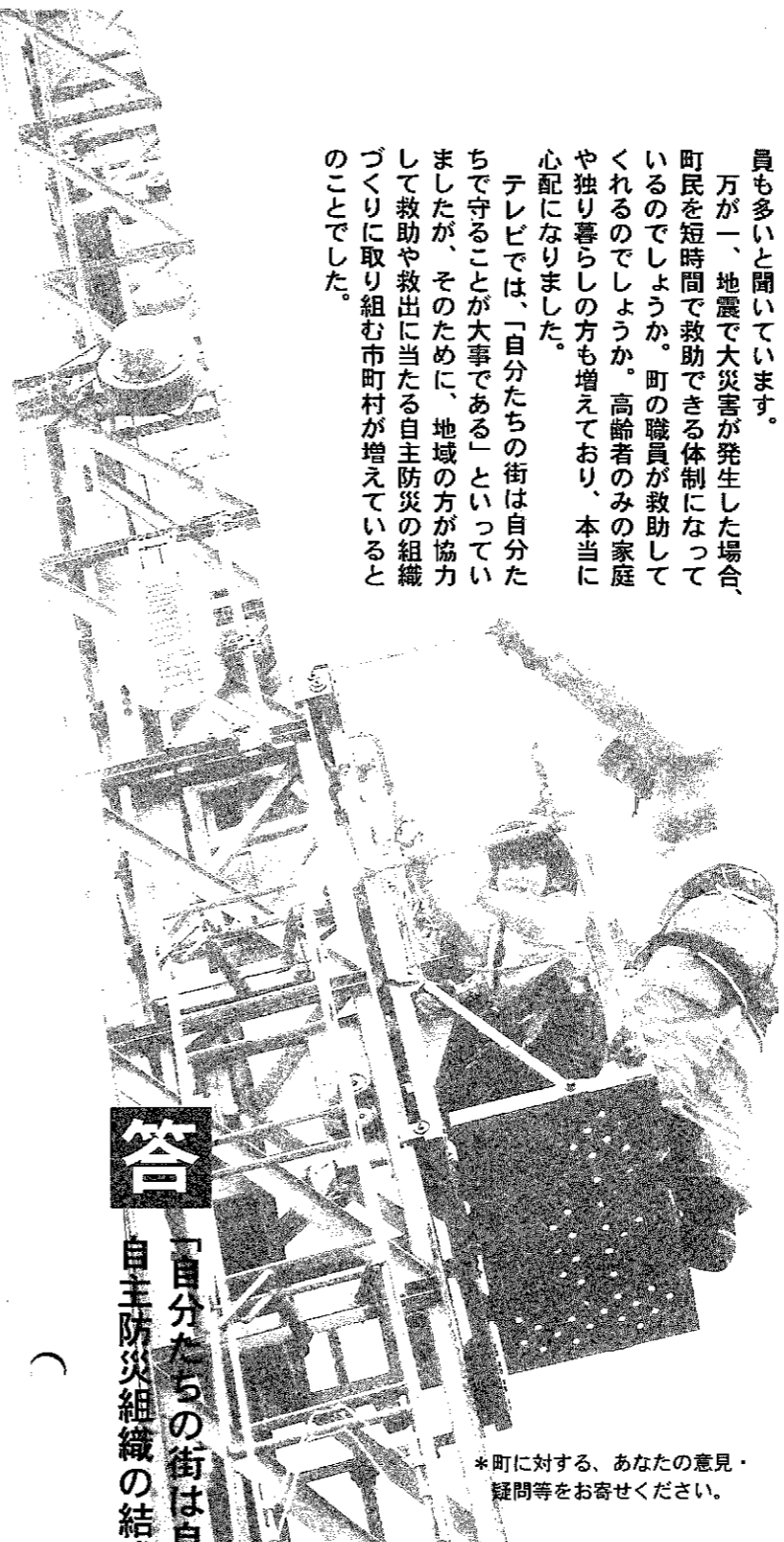

答

「自分たちの街は自分たちで守る」観点から、自主防災組織の結成に向け努力します。

「ご意見を頂戴した「地域防災力の強化」について、お答えします。平成15年4月1日現在、県内111市町村のうち、自主防災組織を有するところは49市町村です。ご指摘のとおり、現在巻町には自主防災組織はありませんが、各種災害に備えて「巻町防災計画」を策定しています。災害時には町職員、消防職員及び消防団員で組織した対策班等が町民の皆さんの救助や情報伝達にあたることになっていきます。

もちろん地震など大きな災害時には町職員や消防職員、消防団員だけでは手薄なため、地域の皆さんの協力が必要不可欠であり、自主防災組織が大変重要であることは申すまでもありません。ご存じのとおり、町内の各地区では若くは壮年層の多くの方が町内外に勤務されているなど、自主防災組織を結成することが非常に難しい状況です。しかし、「自分たちの街は自分たちで守る」観点から、各地区の区長さんや町民の皆さんのご協力を頂きながら、自主防災組織の結成に向け努力したいと思えます。なお現在は、小・中学校や各地区で実施している避難訓練・防災教室等や町民祭における防災体制、緊急訓練の体験等を通じて、町民の皆さんへの啓発活動を行っています。今後は、より多くの方から防災訓練に参加して頂けるよう、訓練の回数や場所などについて、十分な検討を重ねたいと思えます。今後、町民の皆さんの安全と安心を第一に考え、一層努力してまいりますので、ご理解・ご協力をお願いします。

巻町長 田辺 新

お知らせ

TOWN INFO MAKI

- 巻町役場 ☎72-3131
- 町立巻病院 ☎72-3111
- 巻消防署 ☎72-3309
- 上下水道課(浄水場) ☎72-2164
- 巻町文化会館 ☎73-2219
- 巻町公民館 ☎72-3329
- 巻町教育委員会 ☎73-2000

今月の納税

固定資産税…第4期
国民健康保険税…第10期
納期限…3月1日(月)
※期限内の納入をお願いします。

**納税は便利な
口座振替で!**

※口座振替の用紙は巻町税務課、金融機関に用意してあります。手続きには通帳と印鑑(通帳に使用のもの)が必要です。
※保険税の口座振替で世帯主変更があった場合は、口座振替依頼書で変更手続きをお願いします。



申込期限
3月26日(金)
申込み・問合せ
巻町野球連盟事務局
巻町役場内
小川さん
☎723131(内線214)

休日救急当番医

3月1日~15日

外科 7日 高橋整形外科クリニック(西川町: ☎70-4020)
14日 本間医院(分水町: ☎98-2350)

内科・小児科・歯科 西蒲原地区休日夜間急患センター(東6区: ☎72-5499)

外科・歯科: 休日・祝日の午前9時~午後6時
内科・小児科: 休日・祝日の午前9時~午後6時と毎日(夜間)午後7時~午後10時

募集

広報まき編集委員募集

町の行政情報などを伝える「広報まき」。町では、町民の求める情報をより多く提供するために「広報まき編集委員」を募集します。

対象 18歳以上の町民
募集人数 5人(応募者多数の場合は選考を行います)
業務内容 町民の視点から、広報に取り上げる題材等を検討して頂きます。毎月5日・20日ごろの2回、役場で編集会議を開催します。初回は3月19日ごろの予定です。
その他 委員は、無償ボランティアで、任期は1年です。

応募方法 ①住所の氏名②年齢③職業④電話番号⑤応募の動機を明記のうえ、ハガキ、ファックスまたはEメールで左記に応募ください。

応募先 〒953-8666
巻町役場 企画開発課広報広聴係

お子様連れOKインターネットを活用しよう(第2弾)インターネット体験講座

決して堅苦しい講座ではありません。皆さんと同じ一般町民の方が講師です。検索サイトを利用して、インターネットやメールの活用方法などが楽しく体験できます。平日昼間の開催で、お子様連れも歓迎です。子育てに追われている主婦の皆さんも気軽に参加ください。

とき 3月5日(金)
午後1時~4時

ところ 巻町公民館3階視聴覚室
指導 マキパソコンクラブ(社会教育認定団体)



ガールスカウト募集

健全な少女の育成を目指すガールスカウト第18回は、新年度のメンバー(小学1年生~6年生)を募集しています。希望者は、左記の説明会に直接おいでください。

とき 3月13日(土)
午前10時~

ところ 巻町公民館3階小ホール
問合せ 巻町ガールスカウト団(社会教育認定団体)
本宮さん ☎723236

巻町野球連盟登録チーム募集

巻町野球連盟では、平成16年度の加入申込みを受け付けています。加入希望チームは事務局まで申込みください。

休日救急当番医

相談の前に市町村コード番号を伝えてください。個人名を言う必要はありません。

市町村コード番号
巻町 15345

24時間受付・相談無料
電話健康相談室
(0120)834-011
医師・看護師等がお答えします。



第20回男女混合フットボール大会参加チーム募集

と き 3月21日(日)
午前8時
ところ 町営体育館
参加費 2,000円(保険代含む)
申込方法 生涯スポーツ課にある申込用紙に記入のうえ、3月8日(月)までに申込みください。



子育て講座「科学絵本の読みかた」

子どもは沢山のふしぎに出会います。絵本のふしぎを聞いて、そのふしぎの世界が広がります。そのふしぎを見つけて来ませんか。
と き 3月6日(土)
午前9時30分～11時30分

「まじい入園おめでとう会」

ゲームや歌などで楽しみ、4月から保育園、幼稚園に入園するお子さんやみなさんをお祝いします。
と き 3月16日(金)
午前10時30分～正午
ところ 子育て支援センター(子育て支援センター)
参加費 2,500円(軽食・飲み物代)
持ち物 マーゴリン(忘れただけは、紙コップを用意しますが実費5円頂戴)
申込期限 3月12日(金)
申込み・問合せ 子育て支援センター
電話 72-6240

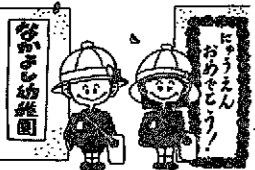

ところ ふれあい福祉センター2階

参加費 300円
定員 30人
講師 福音館書店
社外講師 錦 恵美子さん
その他 託児室を用意します。
2月28日(土)までに中山さん(02-72-5632)まで事前予約してください。1歳未満は無料相談。
※託児協力金として200円(1児)頂きます。
主催 子育てネットワークマミーズ・アイ(社会教育認定団体)
申込み・問合せ 笹川さん 72-7704
小柳さん 72-1130
(電話の方は午後6時以降)

聴覚障害者「マナー講座」

障害があってもなくても、お互い仲良くコミュニケーションできるマナーについて考えてみませんか。
と き 3月7日(日)
午前10時～11時30分
ところ ふれあい福祉センター3階
演題 「聴覚障害者理解とコミュニケーションに伴うマナー」
講師 新潟県聴覚障害者情報センター 石橋 富美世さん
主催 巻手話サークル ほたる
問合せ 巻町ボランティアセンター
72-6666

親子で作ろう「和の食材を使った洋風デザート」

と き 3月21日(日)
午後1時30分～4時30分
ところ 峰岡地区公民館
内容 和風チーフケーキ・ごまプリンジェム・いちご生クリーム
講師 徳井 潤之輔さん
対象 小学生(3年生以上)とその保護者15組(定員になり次第締切ります)
持ち物 エプロン・筆記用具
参加費(材料費) 大人 500円
子ども 300円
申込み・問合せ 峰岡地区公民館
72-4055



「こどもの心臓健診券」の利用はお早めに!

昨年5月に、66歳以上の方に配布しました「こどもの心臓健診券」の有効期限は3月末です。期限間近になりますと混雑しますので、早めにご利用ください。
問合せ 高齢福祉保健課 高齢福祉系
72-3131(内線176)

「西川を考える」講演会・意見交換会

巻土木事務所では、西蒲原の大切な水源である西川を再認識し、西川の歴史、その問題や河川環境、水量の問題などを考えるため、次のおり講演会・意見交換会を開催します。西川について、関心のある方の参加をお待ちしています。
と き 3月10日(水)
午後1時30分～4時
ところ 巻町公民館3階小ホール
講師 信濃川大河津資料館 五百川 清館長
※講演会終了後、30分間程度、参加者との意見交換を行います。
参加費 無料
申込期限 3月5日(金)
申込方法 ①氏名②住所③電話番号を明記のうえ、電話、ファックスまたはEメールで左記で申込みください。
申込み・問合せ 巻土木事務所 計画調整課
72-6982 72-6990
T08106C3@mail.pref.niigata.jp

もの忘れやふさふさ相談会

もの忘れや痴呆など気になることがあっても、家族の悩まず、気軽に相談ください。
と き 3月11日(木)

寝たきり者等の喀たん検査を実施中

結核患者の早期発見及び他者への感染防止のため、寝たきり者等の喀たん検査を実施しています。
実施期間 3月16日(火)まで
対象 寝たきり等で、胸部検診を受診できない方
受診方法 電話での申込みを受付け後、喀たん容器を送ります。
容器が届いたら、それにたんを採り、代理者が保健センターへお持ちください。
提出日 毎週月曜日の午前9時～午後5時
毎週火曜日の午前9時～正午
(いずれも祝日を除く)
問合せ 巻町保健センター
72-7100

障害をお持ちの方、その家族の相談窓口が充実しました

障害者が地域で生活しやすい環境づくりを推進するため、「障害者地域生活推進特別「サトル事業」を実施しています。
この事業で新しく次の相談窓口ができました。相談は無料で秘密は守られます。まずは、お電話ください。
●西蒲原郡障害者生活支援センター「わあーいっ」
新潟市小島郷屋1-07-2

受付時間 午後1時～1時30分

相談時間 午後1時30分～2時30分
ところ 巻町保健センター
指導医 白根緑ヶ丘病院 佐野 英孝院長
内容 医師による個別相談
受付人数 5人程度
相談料 無料
※相談には事前予約が必要です。相談日の前日まで申込みください。
申込み・問合せ 在宅介護支援センター
72-1122

「平成15年度健康にいがた食育普及フォーラム」

こどもの未来のために、食育(食教育)を考えてみませんか。幼児期からの望ましい食習慣の形成について、親として子どもにできること、また楽しく食育を勧めるための工夫やポイントなど、専門知識を交えて楽しいお話があります。
と き 3月14日(日)
午後1時～3時30分
ところ 味方中学校ランチルーム(味方村味方1-9-9)
対象 子育て中の人、巻保健所管内食生活改善推進委員、母子保健推進員、健康づくり関係者、保育園関係者等
定員 100人(先着順)
内容 講演及びデモンストラ

身体障害者療護施設 新潟みずほ園内

02522620049
02522615483
●西蒲原郡障害者生活支援センター「やひい」
弥彦村大字 69508
知的障害者更生施設
やひいの里・やひい学園内
94-1000・94-3277
※詳しくは問合せください。
問合せ 町民福祉課 障害福祉係
72-3131(内線163)

3月1日～7日「子ども予防接種週間」です

通常の診療時間外、予防接種が受けやすい方に対して、次の機関で予防接種が受けられますので、この機会をご利用ください。
と き 3月6日(土)
午前診療のみ
医療機関名
●西川内科医院(一区)
72-6066
●高木医院(二区) 72-2208
●関口医院(越前浜)
72-2009
※接種希望の場合は、必ず早期に予約のうえ、保護者同伴で受診してください。
なお、ワクチンの手配の関係等から対応できない場合がありますので、ご了承ください。

Advertisement for Gilles Gambus JAPAN TOUR 2004. Includes text: ジル・ガンブス ~追憶のエディット・ヒアフ~ Gilles Gambus JAPAN TOUR 2004. 4月1日(木) 【開場】午後6時 【開演】午後8時30分. 巻町文化会館. 入場料 4,500円(全席自由). プレイガイド 巻町文化会館 73-2219. 主催・問合せ MN-CN 025-244-3997. 共催 巻町教育委員会.



Table showing vaccination types and their corresponding target ages. Columns: 3か月, 6か月, 9か月, 1歳, 2歳, 3歳, 4歳, 5歳, 6歳, 7歳, 8歳, 9歳, 10歳, 11歳, 12歳, 13歳, 14歳, 15歳. Rows: 三種混合, 二種混合, 麻疹(はしか), 風しん, 日本脳炎.

右記の表の黒塗り部分の期間が、予防接種法で定められた予防接種の期間です。これらの期間中であらばいつでも接種可能ですが、病気がかかると年齢を考慮して定められた時期(標準的な接種年齢)である期間中に接種を受けたい場合は、接種を受けたい時期に必ず接種してください。
※麻疹の予防接種の標準的な接種年齢は、生後12～15か月です。
持ち物 ①保険証②予防接種票③母子健康手帳
問合せ 巻町保健センター
72-7100

「入徳館野外研修場」の利用
申込み窓口が変わります

4月1日から、「入徳館野外研修場」の施設管理部署が生涯スポーツ課から社会教育課(巻町公民館)に変わります。4月1日以降の利用申込みは社会教育課(巻町公民館)にお願ひします。(3月31日までの受付は、生涯スポーツ課です)
申込み 社会教育課(巻町公民館)
☎72-3329

県らしいダイヤルです

(025)285-7000

※情報は正午に切り替えます。
※緊急な消費生活情報がある場合、予定を変更することがあります。

インターネットってなに?	3月 1日~3月 8日
インターネットを利用した電子商取引	3月 8日~3月15日
インターネット広告はここに注意	3月15日~3月22日
消費生活相談事例 ~インターネットオークション~	3月22日~3月29日
試買テスト結果 ~輸入かんきつ類の防かび剤~	3月29日~4月 5日

●町議会定例会
2月11日(水・祝) 峰岡地区公民館

将棋
A級 優勝 塩谷晴一(割前)
2位 松永福治(堀山団地)
3位 山上勇(岩室村)

B級 優勝 高井寿夫(東6区)
2位 石黒孝(堀山団地)
3位 小林修三(東6区)

C級 優勝 佐藤久男(13区)
2位 竹田文美(馬堀区)
3位 小林正義(漆山)

田舎
優勝 樋浦博(東6区)
2位 広沢正(仁箇)
3位 小林次雄(堀山団地)

献血(全血) 3月8日(月)
[会場] 西蒲原土地改良区
[時間] 午後1時30分~3時30分
皆さん、ご協力をお願いします。

野ねずみ駆除実施中! 注意願ひます。

●実施期間 3月7日(日)まで
●実施区域 松野尾全域

犬、猫、家畜等が死んだ野ねずみを食べたりする恐れがあります。近づけないよう十分注意してください。

問合せ 農政課 農政係 ☎72-3131 (内線133)

求人情報 地元企業では、あなたの活力を求めています。
【就職を希望する方は巻公共職業安定所(ハローワーク巻) ☎72-3155へ】

整理番号	事業内容	所在地	求人職種	人数	年齢	賃金(千円)	勤務時間
1	土木工事業	四ツ郷屋	土木施工管理技士	2	不問	180~250	8:00~17:00
2	歯科診療所	東6区	歯科衛生士	2	20~30	160~160	8:30~13:00/15:00~20:30 8:30~20:30
3	一般診療所	東6区	准看護師	1	25~40	165~190	8:30~18:00/9:00~18:30 8:30~13:30
4	一般土木建築工事業	東6区	一般事務員	1	不問	125~145	8:15~17:15
5	パン・菓子製造業	8区	菓子販売員	1	不問	120~180	8:30~17:30/9:30~18:30 10:30~19:30
6	鮮魚小売業	12区	販売・調理・配達員	1	18~40	140~200	8:00~18:00
7	木製容器製造業	竹野町	営業員	1	不問	150~170	8:00~17:00
8	自動車卸売業	赤鎗	営業員	1	20~35	150~180	8:20~17:45
9	冠婚葬祭業	赤鎗	貸衣装接客情報係	5	25~50	130~180	9:00~18:00
10	食堂・レストラン	峰岡	調理師	1	20~30	140~160	7:20~16:40
11	一般貨物自動車運送業	河井	トレーラー運転手	3	25~40	150~250	9:00~18:00
12	酒類製造業	越前浜	食品製造・営業員	1	20~40	130~160	9:00~18:00
13	舗装工事業	上木高	舗装重機オペレーター	2	55以下	198~264	7:00~17:00
14	個人教授所	5区	学習指導補助員	1	不問	0.75~0.85	15:30~20:00
15	公衆浴場業	福井	フロント係	1	18~40	0.75~0.75	8:00~15:45/15:15~22:00
16	一般貨物自動車運送業	馬堀	一般事務員	2	不問	0.7~0.7	15:00~20:00/16:00~20:00
17	各種食料品小売業	東6区	チェッカー(レジ)	2	20~50	0.9~1	15:00~19:00/17:00~21:00
18	野菜・果実小売業	12区	店員	1	20~40	0.65~0.75	8:30~19:00の間の5時間程度 21:00~1:00/9:00~17:00の間の5時間程度
19	その他の一般飲食店	4区	販売店員	3	18~40	0.7~0.76	
20	食堂・レストラン	6区	調理師	3	18~55	162.35~162.35	14:00~0:30
21	電気工事業	9区	電工又は電工見習	1	18~30	160~250	8:00~17:00
22	その他の各種商品小売業	4区	(期)縫製工	2	45以下	0.7~0.7	10:00~16:00
23	その他の娯楽業	峰岡	館内清掃員	1	不問	0.78~0.78	8:00~16:00の間の6時間程度

14~19・22~23は時間給

3月 MARCH 町民生活カレンダー 1日~15日 (☐=時間 ☑=会場)

1月	○郷土資料館休館日 ○得雲荘休館日 ●行政相談 ☐午前9時~正午 ☑役場1階相談室	
2火	●巻町議会3月定例会開会 ◆ポリオワクチン予防投与 ☐午後1時30分~2時15分 ☑保健センター	
3水	●社会保険・年金相談 ☐午前10時~午後3時 ☑巻町商工会館 ●介護保険相談 ☐午前10時~午後5時 ☑ふれあい福祉センター ■じよんのび館休館日	
4木	●心配ごと相談 ☐午前10時~午後1時 ☑役場1階相談室 ★町立巻病院外来診療休診日	
5金	●消費生活苦情相談 ☐午後1時30分~3時30分 ☑役場1階相談室	
6土	★役場閉庁	
7日	●心配ごと相談 ☐午前10時~午後1時 ☑ふれあい福祉センター ○郷土資料館休館日 ○得雲荘休館日 ▶休日救急当番医(11ページ参照)	
8月	○郷土資料館休館日 ○得雲荘休館日 ☑献血(全血) ☐午後1時30分~3時30分 ☑西蒲原土地改良区	
9火	◆1歳6か月児健診 ☐午後1時20分集合 ☑保健センター	
10水	●介護保険相談 ☐午前10時~午後5時 ☑ふれあい福祉センター ◆3歳児健診 ☐午後1時20分集合 ☑保健センター	住民課窓口 時間延長 (午後7時まで)
11木	●心配ごと相談 ☐午前10時~午後1時 ☑役場1階相談室 ★町立巻病院外来診療休診日	
12金		
13土	★役場閉庁	
14日	○郷土資料館休館日 ▶休日救急当番医(11ページ参照)	
15月	○郷土資料館休館日 ○得雲荘休館日	

赤ちゃんの健康のために 会場/保健センター ☎72-7100

ポリオワクチン予防投与
6週間以上の間隔をあけて、2回投与します。
対象 3か月以上18か月の乳幼児
とき 3月2日(火)
午後1時30分~2時15分
持ち物 母子手帳、予診票
※前後30分は飲食させないでください。
※下痢がある場合は受けられません。

1歳6か月児健診
対象 平成14年8月生まれの幼児
とき 3月9日(火) 午後1時20分集合
内容 内科健診、歯科健診、身体計測、保健師の問診、栄養指導
持ち物 母子手帳、お子さんが家でよく読んでいる絵本

3歳児健診
対象 平成13年1月生まれの幼児
とき 3月10日(水) 午後1時20分集合
内容 内科健診、歯科健診、身体計測、視聴覚検査、尿検査、保健師の問診、栄養指導
持ち物 母子手帳、目・耳のアンケート、尿検査の尿

【歯科健診受診時のお願ひ】
昼食後は歯を磨き、以後何も食べさせないでください。
よりよい健診を行うため、平成16年度から3歳児健診の対象を3歳3・4か月のお子さんに変更します。そのため、4・5月の3歳児健診はお休みとし、平成13年2月生まれの3歳児健診は、6月に行います。その後は従来通り、毎月行います。詳しくは、3/10号の広報でお知らせします。

子育て支援センター
ころころ広場カレンダー(3月1日~15日)
☑どんぐりの舎 ☎72-6240

1日(月) 休館日
3日(水) 親子遊びの会「ひな祭り会」
☐午前10時30分~11時30分
4日(木) 読み聞かせの会
☐午前10時30分~
5日(金) マミーズカフェ ☐午前10時
健康講座 集団生活に入る前に「感染症」
☐午前11時
10日(水) 親子遊びの会(体操遊び)
☐午前10時30分~11時30分
11日(木) ベビーちゃんようこそデー
☐午後1時30分~3時
13日(土) ころころミュージック
☐午前10時~11時30分

まちの にゅーいえいす

ゆづしゅん
稲村 有俊くん [9区:1歳2か月]



●パパ:茂則さん ●ママ:洋子さん

●名前の由来:しっかりとした信念をもった魅力ある、心の優しい子に育つように。

●名付け親:パパ

●最近の:イチゴ、ヨーグルト、トマト。風船、携帯お気に入り 電話、ボール遊び、リズムに合わせて踊ること。

●両親からの:すくすくと、元気で明るい子になってね。メッセージ

音を出しながら、空中を動きまわる風船を見るのが大好き。ママは何回も膨らみますので、まるで風船ダイエット。この日はちょうどパパがお休みだったので、パパにもたくさん膨らましてもらいました。よかったね、『ゆっくん』。

*現在「まちのにゅーいえいす」は募集を停止しています。ご了承ください。

お誕生

おめでとう

(2月1日~15日届出分)

名	前	誕生	父	母	行政区
梨	本	啓太	俊	秋・香代子	馬堀十二原
山	本	菜央	真	也・加代	すばる台ニュータウン
遠	藤	有莉	郁	雄・弘美	峰岡
田	島	有華	浩	一・淑子	中郷屋
高	橋	鈴乃	守	里美	角田浜

ごめい福を

お祈りします

(2月1日~15日届出分)

名	前	亡くなった日	年齢	行政区	
竹	内	タカ	2.1	90	桜林
鈴	木	茂	2.2	74	東6区
中	村	初枝	2.3	81	グリーンハイツ
高	島	初シ	2.3	92	白寿荘
田	畑	コマツ	2.4	89	12区
高	井	初子	2.5	44	東6区
長	谷	川	2.6	91	河井
玉	川	従男	2.6	84	東6区
野	澤	シズ	2.8	72	グリーンハイツ
渡	邊	秀	2.8	81	中郷屋
玉	木	四郎	2.10	77	庚午団地
横	山	マ	2.11	95	新月
乙	川	幸子	2.13	68	四ツ郷屋
松	本	司	2.13	81	松郷屋

*「個人情報保護条例」を施行したことに伴い、「お誕生おめでとう」、「ごめい福をお祈りします」欄は、掲載の同意があった方を記載しています。

正解者3人の方(正解者多数の場合抽選)に図書券(1,000円分)をプレゼント。ふるってご応募ください。



2月25日号

問題① 巻期の下水道が供用開始されるのは、今年○月から。

問題② 子どもたちの「生きる力」をはくくむために、地域が一体となって活動するのは「○○○ ○活動体験事業」。

- 応募方法 下記を参照のうえ、はがきでご応募ください。
- 締切り 平成16年3月10日(水) (当日消印有効)
- 発表 広報まき 3月25日号

50 〒953-8666
巻町企画開発課
広報広聴係
(住所を書かなくても届きます)

解答
① 住所
② 氏名
年 齢
電 話 番 号
町 対 対 する
意 見 ・ 要 望 等

*広報クイズ応募以外でも町に対する意見・要望をお待ちしています。

おめでとうございます

1月25日号 (No.179)
広報クイズ当選者

住民課窓口で抽選して頂いた結果、正解者32人のうち次の3人の方が当選となりました。おめでとうございます。

●鈴木萌香さん(3区) ●阿部子工子さん(創前) ●山賀重信さん(竹野町)

たくさんの応募ありがとうございました。

前回の正解 ①74.17% ②高額療養費受領委任払制度

ご厚意に感謝します

次の方々から、町に寄贈・寄付を頂きました。ありがとうございました。

●櫻本範臣さん(東6区)から、町立巻病院に「アルミ製松葉杖」

●JA越後中央女性部巻支部の皆さんから、町の活性化のために「金20万円」

編集後記

春の近づき

「梅」は桜と並び我が国の代表的な花木。百花に先んじて、残雪とけやらめ山野や庭に、高い香気を放って咲く。気品ある清雅な花として古来より数多く歌われ、名歌も多い。

2月も中旬を過ぎると、低気圧が日本海側を通過して発達し、これに向かって太平洋側から強い南風が吹き込む。このころから、いよいよ春の近づきを感じられるようになる。

今年の「春一番」は昨年よりも18日早く、2月14日に観測された。春一番は、立春以降、初めて吹く強い南風のこと。もともと巻岐の漁師が春になって最初に吹く南風をいったといわれるが、最近はテレビや新聞などにも春の訪れを告げる現象として取り上げられるようになった。

春は、物事の多くが新たに始まる季節でもある。現在、町の現状や課題を町長が皆さんにお伝えする「合併問題等懇談会」を各地区で行っている。巻町が進むべき方向性を探る重要な会である。多くの皆さんの参加をお願いしたい。

