

# 町まき

7-25

文月2003

vol.896

8月15日(金)は巻町成人式  
20歳になったら「国民年金」  
8月25日から住民基本台帳ネットワークの  
第2次サービスを開始  
シリーズ校庭 巻南小学校・漆山小学校  
自分の子どもの生活が見えていますか？

●巻頭インタビュー

## 挑戦すること

巻町消防団の新型ポンプ操法大会

巻町観光協会副会長 渡辺利明



そこにしかないものを  
求めて、お客さんは  
来てくれるんです。

「新鮮な素材を生かすにはどうしたらいいんでしょうか？ 渡辺 素材にこだわりを持つことはもちろん大切なことですが、その素材が何を求めているのか判断することもとても大事なことだと思います。例えば鯛の刺身ひとつとっても「わさび醤油で食べる」、これは当たり前のことですよ

「最近では、「地産地消」や「スローフード」に代表されるように、地域の「食」に対する関心が高まってきています。渡辺 今ではインターネットや情報誌などから簡単に情報が得られます。「あそこの〇〇がうまい」、「あそこの〇〇は今が旬らしい」などと、ここでしか食べられないもの、得られないものを求めてどこへでも出かけていく時代なんです。「食」が観光の中心になってきているとも言われています。最近では、「地産地消」や「スローフード」に代表されるように、地域の「食」に対する関心が高まってきています。

「巻町の場合、販売したり食したりする観光の面では、地元素材を生かしてきれていない点がありませんか？ 渡辺 身近にあるいろいろな食材を「当たり前」と見ている点があるんじゃないのかな。ほかから見れば、巻町には旬のものや新鮮なものがふんだんにそろっています。



昨年、海開き前に講師を務めている浜茶屋を対象にした料理講習会。今年も地元素材を使ったコロッケ、ピザなど若者受けする料理を伝授した。渡辺さんは聞かれれば何でも答えてくれる、非秘密主義。熱い語り口が、参加した浜茶屋の女将さんたちを渡辺ワールドに引き寄せる。

「当たり前」と見てしまう原因はどこにあると思いますか？ 渡辺 言葉は悪いですが、「な」はな、おれはおれ」という傾向があったんじゃないでしょうか。つまり、農業は農業、漁業は漁業で完結してしまっている。一次産業と、例えば製菓や飲食、サービス業などが連携する余地がこれまで少なかったように思います。

「昨年、浜茶屋などを対象に料理講習会の講師を務めておられますが？」 渡辺 町の観光協会の依頼で務めさせて頂いています。町の夏の観光といえはやっぱり海水浴ですが、最近レジャーの多様化などから海水浴客も伸び悩んでいるようです。町を元気にするために、まずはこの時期、浜茶屋の皆さんから頑張ってもらわないと。

●インタビューを終えて  
町の観光のメインは、この時期の海水浴。しかし海水浴客数は、平成12年の47万5千人をピークに、平成13年は36万6千人、昨年は28万4千人と減少してきています。海水浴客の減少は、浜茶屋の経営のみならず地域経済に与える影響も大きなものがあります。浜辺を元気にするには、どうしたらいいのでしょうか。また、農産物や海産物など、巻町の恵まれた食材を観光に生かしていく道はないのか、これまで以上に異業種間の連携が求められているようにも思えます。今年、民間から初めて会長・副会長が誕生した巻町観光協会。これまでとはちよっと違った、エネルギーがシユナチャレンジに期待が高まります。

INTERVIEW

# 挑戦すること

人気ラーメン店を営む渡辺利明さん。今年から、巻町観光協会副会長に就任した。「食」のプロとして、町の観光のメインである海水浴場をはじめ、観光分野における食の課題を語ってもらった。



●PROFILE●

渡辺利明～わたなべとしあき～(有)こまどり代表取締役  
昭和19年11月生まれ。家業の焼き鳥店を継ぐため、中学卒業後日本料理の修業を積む。昭和47年巻町高校で食堂を開業、原点となる味噌ラーメンを作り上げる。昭和49年には東浦通り5区に「こまどり」を開店。岩室での営業の後、現在の竹野町に移転。「若い子に夢を持たせたい」と弟子はこれまで15人ほどを数え、オーストラリアで活躍するものなど独立後はすべてが有名ラーメン店に成長。「修行時代が今の私の原点」という渡辺さんは、現代の子どもたちに「勉強ができるできないではなく、社会に通じるような人間に育ってほしい」と熱く語る。

「巻町の場合、販売したり食したりする観光の面では、地元素材を生かしてきれていない点がありませんか？ 渡辺 身近にあるいろいろな食材を「当たり前」と見ている点があるんじゃないのかな。ほかから見れば、巻町には旬のものや新鮮なものがふんだんにそろっています。

「最近では、「地産地消」や「スローフード」に代表されるように、地域の「食」に対する関心が高まってきています。渡辺 今ではインターネットや情報誌などから簡単に情報が得られます。「あそこの〇〇がうまい」、「あそこの〇〇は今が旬らしい」などと、ここでしか食べられないもの、得られないものを求めてどこへでも出かけていく時代なんです。「食」が観光の中心になってきているとも言われています。最近では、「地産地消」や「スローフード」に代表されるように、地域の「食」に対する関心が高まってきています。

「昨年、浜茶屋などを対象に料理講習会の講師を務めておられますが？」 渡辺 町の観光協会の依頼で務めさせて頂いています。町の夏の観光といえはやっぱり海水浴ですが、最近レジャーの多様化などから海水浴客も伸び悩んでいるようです。町を元気にするために、まずはこの時期、浜茶屋の皆さんから頑張ってもらわないと。

「でも新鮮な素材をもっと生かす方法はないのか、違った調理の仕方や食べ方があるんじゃないか、そういった視点や発想の転換も必要なことだと思います。要するに浜茶屋をひとつの店として考えれば、そこにしかないものを求めて、お客さんは来てくれるんです。

「昨年、浜茶屋などを対象に料理講習会の講師を務めておられますが？」 渡辺 町の観光協会の依頼で務めさせて頂いています。町の夏の観光といえはやっぱり海水浴ですが、最近レジャーの多様化などから海水浴客も伸び悩んでいるようです。町を元気にするために、まずはこの時期、浜茶屋の皆さんから頑張ってもらわないと。

「昨年、浜茶屋などを対象に料理講習会の講師を務めておられますが？」 渡辺 町の観光協会の依頼で務めさせて頂いています。町の夏の観光といえはやっぱり海水浴ですが、最近レジャーの多様化などから海水浴客も伸び悩んでいるようです。町を元気にするために、まずはこの時期、浜茶屋の皆さんから頑張ってもらわないと。



まずはこの時期、  
浜茶屋の皆さんから  
頑張ってもらわないと。

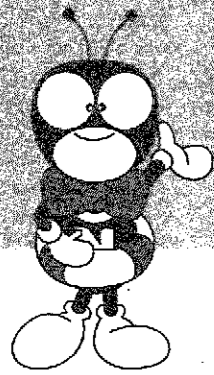

成人式を  
迎える皆さんへ

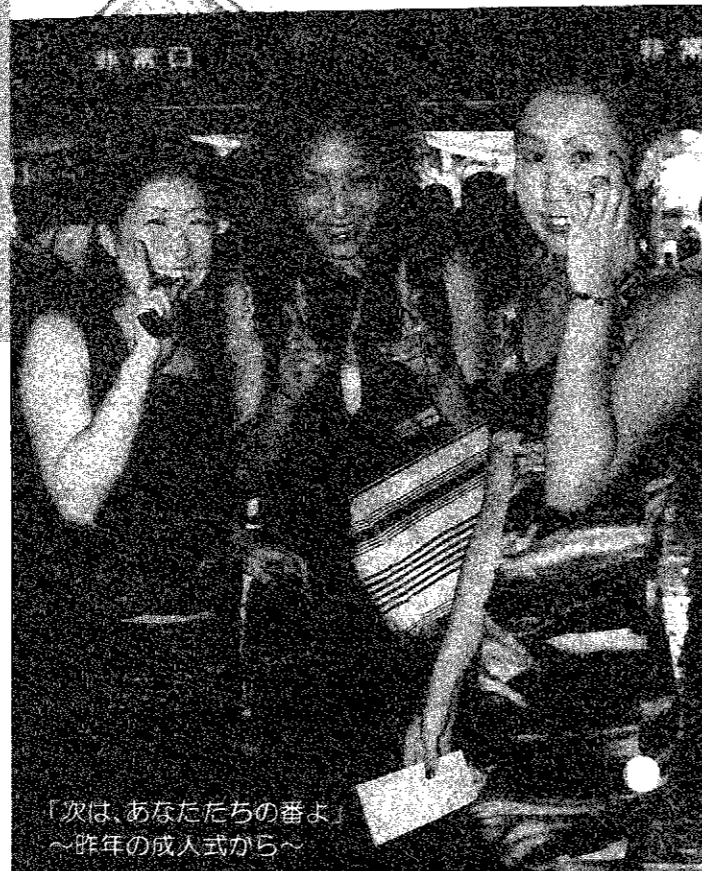

「次は、あなたたちの番よ」  
～昨年の成人式から～

## 20歳になったら あなたも私も 国民年金

国民年金は20歳になったら  
学生・社会人を問わず全員  
が加入する制度です

国民年金は、20歳になった  
ら学生・社会人を問わず全員  
が加入する制度で、すでに就  
職して厚生年金や共済組合に  
加入している人を除き、20歳  
になったら国民年金に加入す  
る手続きが必要です。

国民年金は、20歳から60歳  
までの40年間保険料を納める  
ことにより満額の老齢基礎年  
金を受けられる仕組みとなっ  
ています。保険料を納めてい  
ない期間があると、老後の支  
えとなる老齢基礎年金が減額  
されたり受けられなくなつた

りしてしまうだけでなく、も  
しものときの障害基礎年金や  
遺族基礎年金を受けられない  
場合もあります。

年金についてまだ身近に感  
じられず、先のことと思うか  
もしれませんが、自分自身の  
将来や老後のことを考えて、  
20歳になったら忘れずに国民  
年金の加入手続きをし、保険  
料を納めましょう。

20歳の誕生日の前月に社会  
保険事務所から国民年金被保  
険者資格取得届(申出)書が  
送付されますので、誕生日を  
過ぎたら記入例を参照のうえ  
必要事項を記入し、速やかに  
役場へ提出してください。(学

生で「学生納付特例制度」を  
申請される方は、「国民年金  
保険料学生納付特例申請書」  
に必要事項を記入し、学生証  
の写し等を添付して役場へ申  
請してください。

公的年金制度に加入すると  
個人ごとに「年金手帳」が交  
付され、「基礎年金番号」を  
もつこととなります。

「基礎年金番号」は加入す  
る年金制度が変わっても生涯  
変わらず、年金を受けるとき  
もこの番号で手続きをするこ  
とになります。年金に関する  
手続きや相談の際には「年金  
手帳」が必ず必要となります。  
「年金手帳」は、生涯使用す  
るものですので大切に保管し  
てください。

年金を受けている方が住所  
を変更したときは速やかに  
届出しましょう

年金を受けている方が住所  
を変更したときは、「住所・  
支払機関変更届」を新住所地  
を管轄する社会保険事務所へ  
提出する必要があります。

この手続きを忘れていたり、  
年金の支払期月の直前に変更  
届を提出したりした場合、通  
知書やハガキなどが届かない  
ことがあります。

このようなことがないよう  
に、住所を変更したときは速  
やかに手続きしましょう。

現況届は誕生日の末日まで  
に届出しましょう

現況届は、年金を受けてい  
る方が、引き続き年金を受け  
られるかどうかを確認するた  
めの、年に1度の大切な届で  
す。

年金を引き続き1年以上受  
けている人には、誕生日の上  
旬に、社会保険業務センタ  
ーから現況届(ハガキ)が送付  
されます。現況届が提出され  
ないと年金の支払いが一時差  
止められますので、現況届に  
必要事項を記入して、誕生日  
の末日までに社会保険業務セ  
ンターに必ず到着するように  
届出してください。

老齢福祉年金を受給されて  
いる方へ

8月期分(4・5・6・7月  
分)を8月11日(月)から受  
給できるようになっています。  
国民年金証書(緑色の証書)  
と印鑑をお持ちになり、決め  
られた郵便局で年金をお受け  
取りください。

●国民年金の問合せ  
○三条社会保険事務所  
☎0256322821

○町民福祉課 国民年金係  
☎72-3131  
(内線161166)

# 巻町成人式

●とき 8月15日(金)  
○受付 午前9時30分～  
○式典 午前10時～  
●ところ 巻町文化会館

昭和58年4月2日から昭和59年4月1日生まれの方を対象に、成人のみなさんの門出をお祝します。  
町外に在住されている方で成人式に出席したい方は、ご連絡ください。

●問合せ 巻町教育委員会 社会教育課生涯学習係 ☎72-3329 Fax 73-4746 (巻町公民館内)



「玉に瑕なし」

巻町出身の書家、「巻菱湖」の書に  
ある言葉です。

いくら玉でもよく磨かなくては、立派な  
宝石とはならないものであるが、人も同じ  
ように生来優れていても、学問をしなくて  
は有用な人とはなれないということ。



そうか!がんばろう!  
僕たちならできるさ!

## Memorial Twenty

素晴らしいわ!  
ゆるなら今からよ。



- 8月3日 4月、昭和59年3月の生誕100周年を記念して、巻町文化会館で「巻町文化祭」を開催。巻町出身の作家、画家、音楽家などからなる「巻町文化祭実行委員会」が主催。当日は巻町文化会館で「巻町文化祭」を開催。巻町出身の作家、画家、音楽家などからなる「巻町文化祭実行委員会」が主催。当日は巻町文化会館で「巻町文化祭」を開催。
- 8月4日 巻町文化会館で「巻町文化祭」を開催。巻町出身の作家、画家、音楽家などからなる「巻町文化祭実行委員会」が主催。当日は巻町文化会館で「巻町文化祭」を開催。
- 8月5日 巻町文化会館で「巻町文化祭」を開催。巻町出身の作家、画家、音楽家などからなる「巻町文化祭実行委員会」が主催。当日は巻町文化会館で「巻町文化祭」を開催。
- 8月6日 巻町文化会館で「巻町文化祭」を開催。巻町出身の作家、画家、音楽家などからなる「巻町文化祭実行委員会」が主催。当日は巻町文化会館で「巻町文化祭」を開催。
- 8月7日 巻町文化会館で「巻町文化祭」を開催。巻町出身の作家、画家、音楽家などからなる「巻町文化祭実行委員会」が主催。当日は巻町文化会館で「巻町文化祭」を開催。
- 8月8日 巻町文化会館で「巻町文化祭」を開催。巻町出身の作家、画家、音楽家などからなる「巻町文化祭実行委員会」が主催。当日は巻町文化会館で「巻町文化祭」を開催。
- 8月9日 巻町文化会館で「巻町文化祭」を開催。巻町出身の作家、画家、音楽家などからなる「巻町文化祭実行委員会」が主催。当日は巻町文化会館で「巻町文化祭」を開催。
- 8月10日 巻町文化会館で「巻町文化祭」を開催。巻町出身の作家、画家、音楽家などからなる「巻町文化祭実行委員会」が主催。当日は巻町文化会館で「巻町文化祭」を開催。
- 8月11日 巻町文化会館で「巻町文化祭」を開催。巻町出身の作家、画家、音楽家などからなる「巻町文化祭実行委員会」が主催。当日は巻町文化会館で「巻町文化祭」を開催。
- 8月12日 巻町文化会館で「巻町文化祭」を開催。巻町出身の作家、画家、音楽家などからなる「巻町文化祭実行委員会」が主催。当日は巻町文化会館で「巻町文化祭」を開催。
- 8月13日 巻町文化会館で「巻町文化祭」を開催。巻町出身の作家、画家、音楽家などからなる「巻町文化祭実行委員会」が主催。当日は巻町文化会館で「巻町文化祭」を開催。
- 8月14日 巻町文化会館で「巻町文化祭」を開催。巻町出身の作家、画家、音楽家などからなる「巻町文化祭実行委員会」が主催。当日は巻町文化会館で「巻町文化祭」を開催。
- 8月15日 巻町文化会館で「巻町文化祭」を開催。巻町出身の作家、画家、音楽家などからなる「巻町文化祭実行委員会」が主催。当日は巻町文化会館で「巻町文化祭」を開催。

# 8月25日から 住民基本台帳ネットワークの 第2次サービスが開始されます。

## 住民基本台帳カードの 登録

町では、8月25日からカード交付の受け付けを開始します。

## 転入転出手続きの 簡素化

住民基本台帳カードの交付を受けている場合、引越しの手続きが簡素化されます。

住民基本台帳カードは、セキュリティ上極めて安全なICカードを用いることとしており、希望により町長から交付されます。カードの交付を受けると、次のことに利用できます。

- カード内に記録されている住民票コードにより、住民基本台帳ネットワークでの本人確認に利用できます。↓住民票の写しの広域交付、転入転出手続きの簡素化
- 写真付きのカードを希望した場合は、公的な証明書として利用できます。

現在、引越しの場合には、まず住んでいる市区町村に転出届を行い、転出証明書の交付を受けた後、引越し先の市区町村に転入届を行う必要があります。

住民基本台帳カードの交付を受けている場合は、本人確認がネットワークを通じて行えるため、一定事項を記入した転出届を住んでいる市区町村に郵送等により行い、住民基本台帳カードを引越し先の市区町村に提示し、転入届を行うことができます。

## 住民票の写しの 広域交付

全国どこの市区町村でも自分の住民票の写し(戸籍の表示が省略されたもの)が請求できるようになります。

現在、住民票の写しの交付は、住んでいる市区町村でしか受けられませんでしたが、今後は、住民基本台帳ネットワークを活用することにより、本人や世帯の住民票の写しの交付が、住民基本台帳カードや運転免許証などを市区町村の窓口で提示することにより、交付ができるようになります。

住民基本台帳カードが  
交付されます。

住民基本台帳カード

### 8月25日から 交付受け付けを 開始します。

\*カードはイメージです。実際のものとは異なります。

## 糖尿病が 急増しています!

食生活の欧米化や  
運動量の低下が大きな原因

町立巻病院内科医 羽入 修

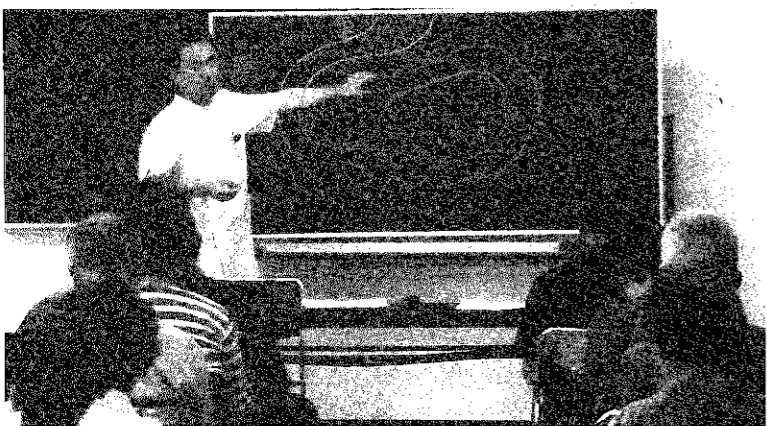

●羽入 修 【町立巻病院内科医～糖尿病外来～】  
平成4年新潟大学医学部卒業。医学博士。日本糖尿病学会認定糖尿病専門医。日本内科学会認定内科専門医。アメリカ糖尿病学会会員。これまで新潟市民病院、県立がんセンター新潟病院などで糖尿病や内分泌疾患の診療にあたり、現在は新潟大学第一内科で糖尿病の研究、診療に従事している。

\*壊疽(えそ)  
血流障害があり、  
組織が死んでしま  
う病氣

糖尿病の予防や治療を考えるにあたって、なぜ最近こんなに糖尿病が増えるのかという原因を探ることが重要です。原因をできるだけ除くことが、糖尿病の発症を予防し、また既に糖尿病を発症した患者さんでも、薬やインスリン注射の力をなるべく借りずに血糖を下げる近道となります。

糖尿病が増える原因の代表と考えられているのが食生活の欧米化です。特に脂肪摂取量が増えていることが大きく関係しています。1日の脂肪摂取量が2倍に増えると糖尿病が3倍に増えるとの報告があります。その点、ごはんと魚、季節の野菜を組み合わせた日本食は低脂肪で食物繊維に富み、糖尿病の予防や治療にうってつけです。

運動量の低下も大きな原因です。運動すなわち筋肉を動かすには血糖がエネルギーとして使われるため血糖が下がります。昔は衣食住のために多大な労力が必要であったのに対し、現代はどうでしょう。家事はほとんど機械化され、自動車によりほとんど歩かずどこへでも行け、食べ物も近所のコンビニやスーパーに行けば労せず手に入ります。現代人で運動習慣のある人は2割しかないとされています。運動量の低下は、カロリー消費が減るだけでなく、筋肉量の低下から基礎代謝の低下を招き、太りやすく血糖の上がりやすい体になってしまします。

日本は戦後の経済成長とともに寿命も延び、世界一の長寿国となりました。そのため寿命が延びたのは国が豊かに

なったおかげととらえられがちです。しかし良く考えてみられるお年寄りは、人生の大半を、低脂肪で食物繊維に富む日本食を食べ、日々の生活のため存分に体を使いこなしてきた方々であることを忘れてはなりません。現在の若い世代は生まれながらにして文明の恩恵にひたり、高脂肪食と運動不足が常態化しているため、子どものころから肥満や高脂血症などの生活習慣病が増え問題となっています。小学生の成人型糖尿病(2型糖尿病)はこの20年間に10倍に増えました。この若い世代が80歳まで健康に生きられるとは到底考えられません。このままでは日本人の寿命は(少なくとも)健康でいられる年齢(は)いずれ間違いなく短縮に転ずるでしょう。

おいしい日本食を作ること、レトルトのハンバーグを「チン」するより手間がかかり、タクシーならすぐ着くのに、わざわざ歩いて行く暇はないと思いがちです。しかし毎日のちょっとした心がけの積み重ねで、健康でいられる年齢が何十年も延びるとしたら、ずっと楽しく有意義な人生が過ごせるのではないのでしょうか。

今、糖尿病の患者さんが急増しています。最近の統計では、日本の糖尿病患者数は690万人、糖尿病予備軍を含めると1,370万人に達します。糖尿病予備軍の4人に1人は数年のうちに糖尿病になるといわれるため、糖尿病患者数は今後もさらに増加すると予想されます。国民の10人に1人が糖尿病もしくはその疑いがあるという状況になり、まさに現代の国民病と言つて良いでしょう。

糖尿病の急増に伴い、その合併症で苦しむ方も年々増加しています。糖尿病自体は症状が全くないため、発見が遅れがちで、治療を受けている人は45%に過ぎないとされ、合併症が進行してから発見される場合も多く見られます。

日本では糖尿病が原因の失明が年間3,000人、新たな透析導入が1万人以上、足壊疽(\*あしえそ)が10万人以上、足切断が約4万人、また糖尿病により心筋梗塞や脳梗塞の危険性も2~4倍に増加するなど、大きな社会問題となっています。合併症は患者さん自身が辛みだけでなく、家族や社会全体に大きな負担としてのしかかっています。糖尿病の予防や治療は、今や国民全体の課題です。

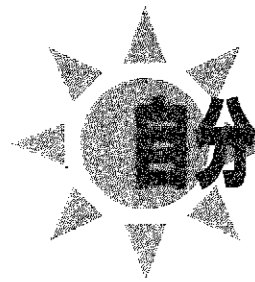

# 自分の子どもの生活が見えていますか？ 子どもを守る親子の会話

安全といわれてきた日本でも、近年、刑法犯の認知件数が増え続けています。なかでも、子どもが日常生活のなかで、暴行や傷害、わいせつ行為などの事件の被害者となるケースが増えています。こうした犯罪から子どもを守るためには、保護者や地域の協力はもちろん、子ども自身が「自分の身は自分で守る」ことを意識し、身につけていくことも大切です。夏休みなどの長期の休みには、子どもが一人で出歩く機会が増えます。自宅の周りの危険な場所や、注意しなければいけない行動について、親子で話し合ってみてはいかがでしょうか。

## 子どもを守る5つのポイント

### 1. 日ごろの様子に関心をもつ

子どもたちの集団化、広域化する非行や問題行動は、夏休みの生活や外部の人間（卒業生とのつながりなど）との接触がきっかけとなることが多いようです。

最近では、携帯電話を使用している遊みの勧誘、保護者の知らないところでの夜遊びや無断外泊、不健全娯楽なども多く、そのような場での飲酒や喫煙なども問題視されているところです。

保護者は子どもを健やかに育て、地域は未来を担う子どもたちを支え、はぐくむという姿勢を強くもたなければなりません。大人がそれぞれの立場で「やってはいけないこと、許されないこと、悪いことはきちっと言い聞かせたり、心に響く指導を行ったりすることが大切であり、またその成長ぶり

についてしっかりと見守っていく必要があります。

子どもたちの衣服、持ち物、言葉遣い、表情などから、「ちょっとおかしいかな?」と思われるら、ちゅうちょすることなく一声かけましょう。声をかけなかったことで、事が大きくなったり、取り返すことができない問題に発展したりしないよう、子どもたちの様子に目を向けていきましょう。(また、考えていきましょう)

### 2. 毎日、何があったかを話し合う

危険な目に遭っても、しかられることを怖がって被害を黙っている子どももいます。家に帰ってきたら、その日にあったことを話し合うようにしてください。なんでも話ができるよう、日ごろの子どもとのコミュニケーションを大切にしましょう。

### 3. 一人で遊ばせない

子どもが犯罪に巻き込まれるケースで多いのが、周囲に大人の目がなく、一人で遊んでいる場合です。遊びに出るときには、一人にならないよう、ふだんから教えるようにしましょう。

また、一人で遊んでいる子どもや、不似合いな子ども連れを見かけたときには、ひと声かけるよう、地域で取り組むことも大切です。

### 4. 外出するときには、必ず行き先を聞く

出かけるときには黙って行かせずに、「だれと」「どこで」「何をするか」「何時に帰ってくるか」を言う習慣を身につけ

させないようにしましょう。時間を意識させたり、危険な場所に行くことを未然に防いだりすることができます。

### 5. 知らない人にはついていかない、怖い目にあったら大きな声を出すことを教える

「困っている、助けてほしい」「いっしょにゲームをしよう」などと言葉巧みに声をかけられると、子どもは思わずついて行ってしまふことがあります。知らない人には絶対についていかないように、よく教えるようにしてください。

### ●子ども110番の家●

危険を感じて助けを求めてきた子どもを一時的に保護し、警察などに通報してくれるのが「子ども110番の家」。これは、通学路の周辺の民家や商店、コンビニエンスストアなどがボランティアとして活動しているものです。

「子ども110番の家」になっている建物にはマークがはり出されていますので、地域のどこに「子ども110番の家」があるのか親子でチェックし、いざというときの助けの求め方などについて、話し合うようにしましょう。

### ●新潟少年サポートセンター●

少年の非行防止と健全育成を目的に、少年警察補導員が少年及びその保護者からの相談に当たり、ともに考え必要なお手伝い(支援)をし、早期の問題解決に当たります。「子どものことで悩んでいるが、どこに相談していいかわからない」、そんな場合でもご相談ください。

●新潟市上所1-1-24 Nビル5階

☎025-248-4970

月～金曜日(祝日を除く)

午前8時30分～午後5時15分

子どもたちのことで気になることがありましたら、学校、教育委員会まで、いつでもご連絡をお願いします。

●巻町教育委員会 学校教育課

☎72-3131(内線241)

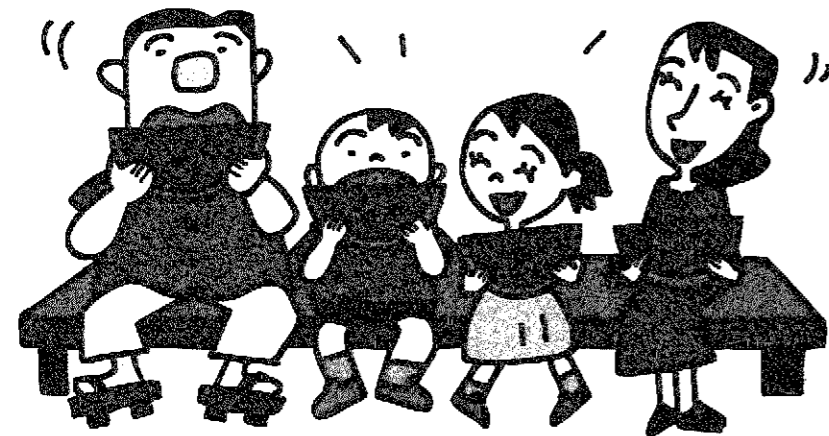

## シリーズ 校庭

### 地域と学ぶ「やまびこ総合」

#### ●巻南小学校

巻南小学校では、総合的な学習の時間を

①各学年が自由にテーマを設定する「ふるさと学習」の時間

②コンピューターを中心とした「情報教育」やALTのラリサ先生と楽しく学ぶ「英語活動」の時間

③全校縦割りの「やまびこ班」で活動する「やまびこ総合」の時間の3つの柱で実践しています。

その中で今回は、特色ある「やまびこ総合」の活動を2つ紹介します。

#### ■全校角田山登山

5月23日に恒例の「全校角田山登山」を行いました。

巻南小学校では全校児童を「白・赤・青」の3つのチームカラーに色分けしています。そのチームカラーごとに、「浦浜～稲島コース」「稲島～はたるの里コース」「はたるの里～浦浜コース」の3コースに分かれて登ります。

それぞれのチームカラーでは、1年生から6年生までがさらに24ずつの小グループに分かれています。この6～7人のグループで頂上を目指すのです。

#### 「ひと味違った運動会へ」

#### ●漆山小学校

#### ■選べる出場種目

「一輪車・竹馬」「サッカー・バスケット」「なわとび・機械運動」運動会で?場違いのようですが、自分の出場したい種目に出場し、自分の得意な技を発表する場にしたい。子どもたちがもっているもう一つの力を発表する運動会にしたいと考えました。もちろん種目も子どもたちと考えました。まさしく、子どもたちのひと味違った力の発表の場になりました。

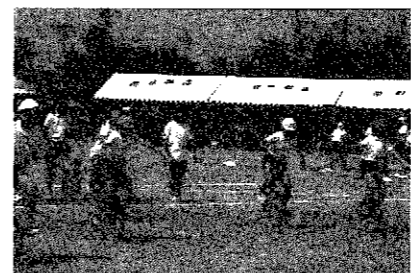

運動会の1コマ



頂上までもう少し、がんばろう!

登っている子どもたちからはさまざまな声が聞こえてきます。

「はんちょう～、つかれたよ～。」  
「じゃあ、こちでちょっと休けいしようね。」

「はんちょう～、おやつドロップまだあ?」「そうだね。あそこの木の下でくばろうか。」

「はんちょう～、もうあるけないよー。」「もう少しで頂上だよ。リュック持ってあげるからもう少しがんばろうね。」

こうして子どもたちは班の中で助け合う気持ちをはぐくんだり、班長の6年生はリーダーとしての責任感を学んだりしていくのです。

#### ■花いっぱい大作戦

今年も昨年に引き続き、学校中を花でいっぱいに行こうと「花いっぱい大作戦」を行いました。

まず、やまびこ班ごとに校地のあちこちを見て回ります。そして玄関

#### ■なかよしダンス

昨年は学年部としての活動を中心に、全校シンクロスタンプを発表しました。今年は、「なかよしグループ(縦割りグループ)の活動を中心に、もう一度発表しては」の声に復活しました。3年生以上は、なかよしグループの経験があり、初めて経験する1・2年生にやさしく教える姿が見られました。

#### ■力から技へ

運動会に花を添えるものとして、PTA種目があります。もちろんPTA部が中心となり種目の決定から、選手選び決まらずに行きます。この種目については過去に対抗リレー・親子二人三脚リレー・綱引きなどがありました。どちらかと言うと力と力のぶつかり合いです。必然的に選手の選択も選ばれていきます。

そこで、今年は「力」から「技」テクニックの対決ということでしょう。だれでも気軽に無理なく参加できる、「紅白玉入れ」になったようです。

子どもたちの大声援の中、かごに向かってジャンプしながら赤白の玉

前、中庭、体育館脇など自分たちの班が花でいっぱいになりたい場所を決めます。

次に苗の見本を見ながら、植える花を決めます。今年は巻総合高校の園芸科の皆さんが育ててくれた苗を購入して植えました。サルビア、マリーゴールド、日々草、ペチュニアなど色とりどりの花がそろいました。また、植える際には地域の「花のボランティアグループ」の皆さんから、応援していただきました。

こうして植えた花々が今、学校のあちこちを美しく彩っています。お越しの際は、ぜひご覧ください。



学校を花で飾ろう!

2学期には、やまびこクリーン作戦を予定しています。

#### ●巻南小学校のホームページ

<http://www.mercury.jstar.ne.jp/~m3minami/>

を投げ上げる姿はまさに技の対決でした。

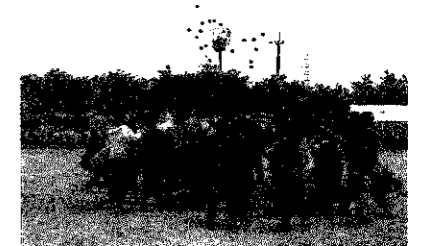

PTA種目紅白玉入れの1コマ

#### ■PTAの協力

運動会という地域上げの大イベントです。たくさんの地域の方々が来校して下さいます。そんな中、せっかくの運動会に事故やケガがあってはいけません。朝早くからPTAの方々が校門前で黄色の腕章を付けて来校する自動車や自転車等を誘導し、駐車場の整理をして下さいました。本当にありがたいことです。

#### ●漆山小学校のホームページ

<http://www.mercury.jstar.ne.jp/~m4urushi/>



**砂丘畑の特産品  
葉たばこ立毛品評会**

7月2日、巻町砂丘畑の特産品である葉たばこの生産振興を目的として「葉たばこ立毛品評会」を開催しました。

巻町では17戸の生産農家が約27haの葉たばこ栽培に取り組んでいますが、この日は各生産者の畑を巡回して生育の状況や予想収量、畑の環境・管理状況のほか、葉の色や大きさ・そろい具合などの項目について審査が行われました。

6月から行われている葉たばこの収穫はこれから最盛期を迎え、生産者の皆さんは炎天下での作業に汗を流す毎日となります。

**【審査の結果】**

- 1位 伊丹浅雄・マサ(大原)
- 2位(1席) 山田昭市・陽子(大原)
- 2位(2席) 山田惣太・ミヨ(大原)
- 3位(1席) 鈴木靖夫・和子(松野尾)
- 3位(2席) 笠原正己・美智子(松山)
- 3位(3席) 市橋善伸・美智子(松野尾)

●巻町の葉たばこ栽培の始まり  
旧西蒲原地区では赤塚が地区全体のたばこの代名詞になるなど、もともと大きなたばこの産地でした。これに並んで松野尾も江戸時代からの葉たばこの産地でした。松野尾地区に葉たばこ栽培が導入されたのは安永年間(1772~1780)といわれています。当時栽培されていた品種が「松山江戸」と呼ばれていた点から見ると、松山はこの地の地名、江戸は導入先ということになり、江戸に出稼ぎに行った大工から種子を取り寄せて初めて試作したものと伝えられています。

**日本自転車振興会  
白寿荘に福祉車両**

社会福祉法人 巻町老人福祉協会(西川重光理事長)白寿荘は、日本自転車振興会から「平成15年度特別養護老人ホームの車両整備補助事業」として、255万9千円の補助を受け、福祉車両を1台購入しました。  
この車両は、電動昇降リフトを使って車いすを3台乗せることができるため、シヨウトステイやデイサービス利用者と同時に3人送迎することができます。今後は、施設利用者の送迎をはじめ屋外活動などに利用されます。

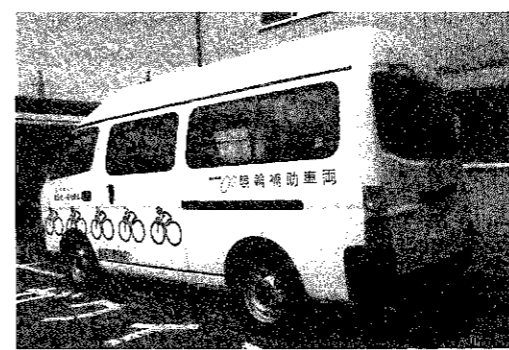

**お知らせ  
TOWN INFO  
MAKI**

- 巻町役場 ☎72-3131
- 町立巻病院 ☎72-3111
- 巻消防署 ☎72-3309
- 上下水道課(浄水場) ☎72-2164
- 巻町文化会館 ☎73-2219
- 巻町公民館 ☎72-3329
- 巻町教育委員会 ☎73-2000

**今月の納税**

固定資産税…第2期  
国民健康保険税…第3期  
納期限…7月31日(木)  
※期限内の納入をお願いします。  
**納税は便利な  
口座振替で!**  
※口座振替の用紙は巻町税務課、金融機関に用意してあります。手続きには通帳と印鑑(通帳に使用のもの)が必要です。  
※保険税の口座振替で世帯主変更があった場合は、口座振替依頼書で変更手続きをお願いします。

**募集**

**自衛官募集**

来春高校卒業予定者が主対象です。  
種目 一般曹候補学生、曹候補士、2等陸・海・空士  
年齢制限  
・一般曹候補学生 18歳以上24歳未満  
・曹候補士、2等陸・海・空士 18歳以上27歳未満  
試験日  
・一般曹候補学生、曹候補士 9月20日(土)  
・2等陸・海・空士 9月中旬～下旬  
試験会場 新巻田市、新潟市、上越市、佐渡郡金井町ほか  
問合せ 自衛隊新潟地方連絡部 加茂募集事務所  
☎0256-525222

**禁煙ポスター  
コンクール作品募集**

課題 「受動喫煙の防止」を訴えるもの。  
(例1) 喫煙が周囲の人の健康にも悪影響を及ぼすことを知らせるもの。  
(例2) 多数の人が集まる施設等で禁煙や分煙の必要性を訴えるもの。  
※必ず課題にそった標語(自由)を入れてください。  
応募資格 新潟県内の小学生・中学生・高校生・一般  
応募作品の規格等  
画材、色彩:自由(ポスターを作成するため、見やすいものであること)  
用紙、大きさ:画用紙四ツ切(縦38cm×横54cm)必ず用紙を横長に使用する。  
その他 作品の裏面に次のことを必ず明記すること。  
小・中・高校生:学校名、学年、氏名、年齢  
一般:住所、氏名、年齢、電話番号

**将棋「夏の陣」大会参加者募集**

とき 8月24日(日)  
午前9時30分(受付午前9時)  
ところ やすらぎ会館本館  
参加費 会員 1,000円  
一般 1,500円  
小・中学生 500円  
参加資格 町民、または巻町に勤務されている方  
対戦方法 3組×4組に分けて総当たり戦  
申込期限 8月15日(金)  
申込み 堀合晴一さん ☎72-6726

**新潟都市圏交通  
モニターを募集します**

県では、国や関係市町村と協力しながら、将来の新潟都市圏における新しい交通計画づくりを進めています。  
都市交通の現状や計画内容等に関するアンケートにご協力の上、ご意見やご感想をお寄せいただければモニターを左記のとおり募集します。  
任期 平成15年10月1日～平成17年3月31日  
応募資格 15歳以上の方(平成15年10月1日現在)  
応募締切 9月1日(月)必着  
問合せ 新潟県都市政策課 新潟都市圏総合都市交通計画担当 ☎0252-8005717

**ぽかぽかラジオ (FM角田山 84.9MHz) で、小・中学校の各クラスを紹介中!**

町では、ぽかぽかラジオを通じて、毎週月曜日から金曜日に「巻町からのお知らせ」を放送中です。このうち金曜日枠は、町内小・中学校の児童・生徒の声やクラスを紹介する「ぼくの夢・わたしの夢」を放送しています。子どもたちの夢をぜひお聞きください。  
■「巻町からのお知らせ」放送日時 毎週月曜日～金曜日(昼)午後0時45分～(夕)午後5時55分～  
■小・中学校の今後の放送予定(毎週金曜日) ●8月1日(昼)巻西中2年2組(夕)巻西中2年3組 ●8月8日(昼)巻西中2年4組(夕)巻西中2年5組 ●8月14日(木・夕)巻西中ポプラ学級 ●8月15日(昼)越前小6学年(夕)松野尾小6学年 ●8月22日(昼)巻南小6年1組(夕)巻南小6年2組 ●8月29日(昼)漆山小6年1組(夕)漆山小6年2組 ●9月以降は随時お知らせします。

24時間受付・相談無料  
**電話健康相談室**  
(0120)834-011  
医師・看護師等が応じます。

相談の前に市町村コード番号を伝えてください。個人名を言う必要はありません。

市町村コード番号  
巻町 **15345**

**休日救急当番医**  
8月1日～15日

外科 3日 金子外科整形外科医院(岩室村: ☎82-4786)  
10日 榊原医院(分水町: ☎97-5111)

内科・小児科・歯科 西蒲原地区休日夜間急患センター(東6区: ☎72-5499)

**内 容** 年々、環境保護や「エコ」等の意識が高まっている中、森林の持つ役割とその現状や問題点について考えます。

**応募資格** 通常可能な方  
(年齢制限なし)

**募集人数** 50人 ※先着順

**受講料** 3,000円

**講 師** 新潟県森林インストラクター会

※募集要項は、役場高齢福祉保健課に用意してあります。

**問合せ** 財団法人新潟県長寿社会振興財団  
☎025-2285-1400

**新潟ビジネスメッセ 2003 出展企業募集**

— (情報通信技術) の分野をはじめ、環境や福祉などの幅広い分野において、経営の効率化・事業の高度化に向けた新商品・新技術・新サービスなど、全国に事業展開されている「ビジネス提案を募集し、新潟の企業に「ビジネスチャンス」を提供します。

**と き** 11月6日(木)、7日(金)  
午前10時～午後5時

**と ころ** 新潟市産業振興センター  
**主 催** 新潟市(財)新潟インテュリアルプロモーションセンター、(財)新潟地域産業振興センター、新潟ユニバーシナス協議会、(財)にいがた産業創造機構

**募集規模** 150小間(予定)

**出展料** 1小間 10万円(税別)  
/間口3.5×奥行3m(基礎小間として)

※2小間以上は割引あり

**申込期限** 8月20日(金)

**申込み・問合せ**  
新潟ビジネスメッセ開催事務局  
新潟市役所商工振興課内  
☎025-224-0681

**第1回古文書解説講座**

古文書を読んでみませんか? 初めはごく簡単なものを取り上げますので、気軽に参加ください。

**と き** 8月2日(土)  
午後7時～8時30分

※なお、次回以後は毎月第1土曜日に開催します。

**と ころ** 巻町公民館実習室  
**講 師** 亀井功先生

**申込み・問合せ** 巻町郷土資料館  
☎72-6757

**平成15年度巻町健康講演会「脳と体を若々しく保つ食生活」**

あなたの脳と体は健康ですか? 食へ方・生き方・行動パターンを一緒に振り返ってみましょう。昨年度の講演で「若い方」もぜひ。

**と ころ** 巻町保健センター

きてほしい」と多くの反響が寄せられた講師です。多数の参加をお待ちしています。

**と き** 8月3日(日)  
午前9時30分～11時  
(受付午前9時)

**と ころ** 巻町保健センター  
**演 題** 「脳と体を若々しく保つ食へ方・生き方」  
**講 師** 秋田大学保健管理センター 所長 苗村育郎教授

※希望者(先着8人)に苗村教授による個別相談を行います。事前にお申込みください。

**申込み・問合せ**  
巻町保健センター  
☎72-7100

**「町長と職員が語り合う」**

角田山を背景に、広大な敷地と菜の花や「フリス」など四季折々の花々が咲く上郷公園。最近ではウォーキングや遠足などに、アウトドアスポットとして各方面から人気を集めています。巻町の宝物であるこの公園をより有効に活用するため、皆さんの意見をお聞きする「町長と職員が語り合う」を開催します。

**と き** 8月7日(木)  
午後7時

**と ころ** 巻町保健センター

**内 容** 上郷公園の活用について町長と職員が語り合います。

**「大町の森」保育教室**

発達障害について、子育てについてこの機会に知識を深めませんか? 講演中、お子さんは支援スタッフがお預かりします。気軽に参加ください。

**と き** 8月10日(日)  
午前10時～正午

**と ころ** 巻町公民館福祉センター  
**演 題** 「子育てのための発達支援から学んだもの」

**講 師** 新潟県はまぐみ療育センター 新田初美さん

**申込み・問合せ**  
やまご学園 小川さん  
☎94-23662

**「沖縄戦体験から平和を考える」講演会**

戦争を知らない世代が人口の過半数を超え、戦争体験も風化しつつある今日、日本は58年間平和でこまてきました。しかし国際的に戦争がやまず、しかも核の脅威にさらされているのが世界の現実の姿です。戦争とは軍隊とは、今ここで考えてみませんが、多くの方のみなさんのご来場をお待ちしています。

**と き** 8月10日(日)午後2時

**と ころ** 巻町公民館  
**講 話** ひめゆり同窓会 宮原ルリさん

**参加費** 無料

**主 催** ひめゆり学徒隊の話を聞く会

**後 援** 巻町教育委員会、教育委員会、西蒲・燕市民会議

**問合せ** 新潟県勤労者協議会連合会  
☎72-2752

**かみしほいを染めよう!**

村上朝世さん(東京在住)が手しほいの創作紙を染めます。

**と き** 8月22日(金)  
午後1時～3時

※随時行っていますので、お好きな時間にお越しください。

**と ころ** 金仙寺(竹野町) 参加費 無料

**主 催** 竹野町おはなし会  
**後 援** 巻町教育委員会

**問合せ** 堀之内さん  
☎72-4734(夜間のみ)

**「計画外流通米」の販売には届出が必要**

生産者が消費者や販売業者などに直接「お米」を販売する場合は食糧法により、あらかじめ北陸農政局新潟農政事務所へ届出する必要があります。

とになつていきます。この届出は、お米の流通量や流通実態を把握するために必要なものですので、必ず届出をしてください。

届出の用紙は、各J.A・各市町村等の窓口にありますので、協力ををお願いします。郵送やFAXによる届出も受け付けています。詳しくは問合せください。

**問合せ**  
燕市井土善4丁目97-1  
北陸農政局新潟農政事務所  
地域第三課  
☎0256-616003  
☎0256-616006  
FAX 0256-616006

**角田地区の民生委員が代わり味した**

平成元年12月1日から始めてくれた「山森」さんに代わり、新しく平成15年4月1日から「齋藤節子」さんが委嘱されました。民生委員は地域の中で生活に関する相談や助言・福祉サービスの情報提供、その他の援助を行います。

生活上の悩み事等は、各地区の民生委員にご相談ください。

**問合せ** 町民福祉課社会福祉係  
☎72-3131(内線163)

**県道角田山麓公園線バイパスが開通します**

県が施工していた県道角田山麓公園線バイパスが完成し、8月5日(火)午前10時から利用可能となります。

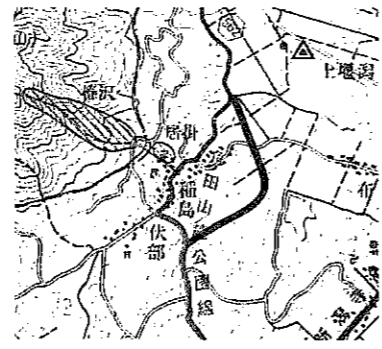

**問合せ** 巻土木事務所道路課  
☎72-0988

**夏川りみコンサート**

10月13日(体育の日)

全席指定 5,000円(当日500円増)

開場 17:30 開演 18:00

前売り券発売日 8月3日(日)

問合せ 巻町文化会館 ☎73-2219

**求人情報** 地元企業では、あなたの活力を求めています。  
【就職を希望する方は巻公共職業安定所(ハローワーク巻) ☎72-3155へ】

登録番号	事業内容	所在地区	求人職種	人数	年齢	賃金(千円)	勤務時間
1	一般土木建築工事業	漆山	土木施行管理技士	1	22~30	200~300	7:30~17:00
2	管工事業	東6区	現場管理者	1	不問	180~280	8:00~17:00
3	歯科診療所	9区	歯科助手	1	18~30	128.8~147.2	9:30~19:00
4	歯科診療所	東6区	歯科衛生士	1	不問	160~200	8:30~18:00
5	一般診療所	東6区	看護師又は准看護師	1	21~35	205~275	8:30~18:30
6	医薬品・化粧品小売業	東6区	薬剤師	1	不問	270~320	9:00~18:00
7	ソフトウェア業	6区	プログラマー	2	20~30	160~250	8:30~17:30
8	専修学校、各種学校	河井	教習指導員	3	21~40	170~270	9:00~18:00
9	ソフトウェア業	漆山	システムエンジニアプログラマー、インターネット技術者	5	不問	150~330	9:00~18:00
10	金属素形材製品製造業	東町	プログラマー	1	18~30	135~150	8:00~17:00
11	各種物品賃貸業	漆山	一般事務員	1	20~30	126~135	8:20~17:00
12	一般土木建築工事業	東6区	事務員	1	25~30	190.2~207.7	8:15~17:15
13	呉服・服地・寝具小売	東6区	販売員	3	30~50	180~230	9:45~18:45/10:00~19:00
14	プラスチック製品製造業	下和納	営業員	2	23~45	191~217	9:00~18:00
15	木造建築工事業	湯頭	営業員	1	20~35	157.5~320	9:00~18:00
16	各種物品賃貸業	漆山	営業員	2	20~35	160~220	8:20~17:00
17	理容業	5区	理容師	2	不問	122~200	8:45~18:30
18	食堂、レストラン	赤鎗	調理師	1	20~40	130~180	10:00~20:00/12:00~22:00
19	食堂、レストラン	仁箇	調理補助員	2	18~30	122.5~140	11:00~20:00
20	食堂、レストラン	仁箇	調理師見習	1	20~30	130~170	10:00~20:00
21	一般貨物自動車運送業	松野尾	運転手	1	20~35	200~350	8:00~17:00
22	洋食器・刃物・手道具製造業	赤鎗	金属研磨工	1	不問	154~165	8:00~17:00
23	民生用電気機械器具製造業	鷺ノ木	NC機械オペレーター	1	不問	140~250	8:00~17:00
24	土木工事業	四ッ郷屋	配管工	4	20~40	180~250	8:00~17:00
25	舗装工事業	上木島	舗装工及び土木作業員	3	18~55	161~300	7:00~17:00

まちの  
こころを  
つなぐ  
山本 風那ちゃん [13区:1歳4か月]



●ババ: 誠二さん ●ママ: 幸恵さん  
●名前の由来: 美しい風という意味から、みんなに幸せを運んでくれるようなやさしい人になってほしくて。  
●名付け親: ババとママ  
●最近の: チーズ、ヨーグルト、果物、おにぎり。くお気に入り つを履いて外に出て遊ぶこと。絵本を読むこと。  
●両親からのメッセージ: 明るくてやさしい、女の子らしく育ってね。  
上手にコップでお茶を飲み、「どうぞ」と私(広報係)にも手を差し出してすすめてくれた『ふうちゃん』。とても気の利くやさしい女の子でした。  
\*このコーナーに出て頂ける1歳前後のお子さんを募集しています。詳しくは、企画開発課 広報広聴係へご連絡ください。

正解者3人の方(正解者多数の場合抽選)に図書券(1,000円分)をプレゼント。ふるってご応募ください。



7月25日号

問題① 8月25日から5日連続でネットワークの第2次サービスが開始されます。  
問題② 8月15日は、巻頭○○式。  
●応募方法 下記を参照のうえ、はがきでご応募ください。  
●締切り 平成15年8月11日(月) (当日消印有効)  
●発表 表 広報まき 8月25日号

50 〒953-8666  
巻頭企画開発課  
広報広聴係  
(住所を書かなくても届きます)

解答  
① ②  
住所 氏名  
年齢  
電話番号  
町に対する意見・要望など

\*広報クイズ応募以外でも町に対する意見・要望をお待ちしています。  
おめでとうございます 6月25日号(No.171) 広報クイズ当選者

住民課窓口で抽選して頂いた結果、正解者31人のうちの3人の方が当選となりました。おめでとうございます。

- 竹内まどかさん(2区)
- 若杉 道子さん(6区)
- 近藤有沙妃さん(福井)

たくさんの応募ありがとうございました。  
前回の正解 ①開館10周年 ②医療相談室

ご厚意に感謝します

次の方々から、町に寄付を頂きました。ありがとうございました。

- 小熊正一さん(福井)金10万円
- (株)オーシャンシステム(樋口社長・三糸市)金5万円

しゃったーちゃんず = 巻頭のはなし =

～地域の安全は俺たちが守る～

7月13日、巻消防署を会場に「第32回巻町消防団小型ポンプ操法大会」(巻町消防団主催)が開催されました。この大会は、消防団員の消防技術と志気を高める目的で、毎年この時期に行われています。

大会での操作は、規律よりもスピードを重視し、45秒の基準タイムをめどに小型ポンプを使った消火活動の時間と正確さを競います。1チームは4人で構成され、日々訓練を重ねた成果を披露しました。なお、大会の結果は次のとおりです。

- 1位(8月10日に分水町で行われる郡大会に出場)

第1分団(山田章・清沢光昭・佐藤朋弘・加藤英夫)

- 2位 第7分団(斎藤啓介・本間恵一・伊藤俊彦・高井和裕)

- 3位 第5分団(長谷川竜太・伊丹 修・山田一也・中野裕一)



優勝した第1分団は、4月下旬から早朝練習を重ねてきました。



赤ちゃんの健康のために  
会場/保健センター ☎72-1100

1歳6か月児健診

対象 平成14年1月生まれの幼児  
とき 8月5日(火) 午後1時20分集合  
内容 内科健診、歯科健診、身体計測、保健師の問診、栄養指導  
持ち物 母子手帳、お子さんが家でよく読んでいる絵本

3歳児健診

対象 平成12年6月生まれの幼児  
とき 8月6日(水) 午後1時20分集合  
内容 内科健診、歯科健診、身体計測、視聴覚検査、尿検査、保健師の問診、栄養指導  
持ち物 母子手帳、目・耳のアンケート、尿検査の尿

【歯科健診受診時のお願い】

昼食後は歯を磨き、以後何も食べさせないで下さい。

子育て支援センター

こころ広場カレンダー(8月1日～15日)  
☎どんぐりの舎 ☎72-6240

- 5日(火) 水遊びをしましょ  
☎午前10時30分～11時30分
- 6日(水) 親子遊びの会(水遊び)  
☎午前10時30分～11時30分
- 9日(土) 「こころミュージック」  
☎午前10時～11時
- 12日(火) 親子遊びの会(音楽遊び)  
☎午前10時30分～11時30分

「じょんのび館」からのお知らせ

●ご好評いただきました毎週木曜日の「レディースデー」は6月末をもって終了いたしました。

●9月1日から夜間割引の時間が午後7時以降から「午後6時以降」に変更になります。(平日のみ)

●毎週日曜日は、地元集落産の新鮮野菜を格安値段で販売しております。(正午～)

●8月13日(水)～15日(金)はお盆期間のため、夜間割引は実施いたしません。1日中通常料金となります。

8月は毎日営業します。

問合せ ☎72-4126



町民生活カレンダー

1日～15日 (☐=時間 ☒=会場)

1 金	●消費生活苦情相談 ☐午後1時30分～3時30分 ☒役場1階相談室
2 土	★役場閉庁
3 日	●心配ごと相談 ☐午前10時～午後1時 ☒ふれあい福祉センター ○郷土資料館休館日 ○得雲荘休館日 ▶休日救急当番医(11ページ参照)
4 月	●行政相談 ☐午前9時～正午 ☒役場1階相談室 ○郷土資料館休館日 ○得雲荘休館日
5 火	◆1歳6か月児健診 ☐午後1時20分集合 ☒保健センター
6 水	●社会保険・年金相談 ☐午前10時～午後3時 ☒巻町商工会館 ●介護保険相談 ☐午前10時～午後5時 ☒ふれあい福祉センター ◆3歳児健診 ☐午後1時20分集合 ☒保健センター
7 木	●心配ごと相談 ☐午前10時～午後1時 ☒役場1階相談室 ★町立巻病院外来診療休診日
8 金	
9 土	★役場閉庁
10 日	○郷土資料館休館日 ▶休日救急当番医(11ページ参照)
11 月	○郷土資料館休館日 ○得雲荘休館日
12 火	
13 水	●介護保険相談 ☐午前10時～午後5時 ☒ふれあい福祉センター 住民課窓口 時間延長 (午後7時まで)
14 木	★町立巻病院外来診療休診日
15 金	



県くらしのダイヤルです

☎(025)285-7000

家庭で減らすCO2	8月4日～8月11日
より豊かに生きるためのライフプラン	8月11日～8月18日
くらしに潜むリスクに備える	8月18日～8月25日
消費生活相談事例 ～資格商法～	8月25日～9月1日

情報は正午に切り替えます。

お誕生

おめでとう

(7月1日～15日届出分)

名前	誕生日	保護者	行政区
八子 雄太	6.24	大志・春菜	東6区
丸山 愛華	6.26	寛・真紀	3区
本間 凛	6.30	邦晴・薫	東6区
廣井 実鈴	7.1	満・幸枝	堀山団地
齋藤 帆乃加	7.3	祐司・広江	桔梗ヶ丘

ごめい福を

お祝いします

(7月1日～15日届出分)

名前	たんじょう日	年齢	行政区
藤田 和	6.30	74	13区
内藤 龍	7.1	86	5区
山田 七三	7.5	73	3区
長谷川 惣一	7.8	73	11区
灰野 豊	7.9	69	4区
中村 夕ヨ	7.12	83	赤 錦
佐藤 ミサ	7.13	96	白 寿 荘
渡邊 勇	7.14	73	割 前

\*「個人情報保護条例」を施行したことに伴い、「お誕生おめでとう」「ごめい福をお祝いします」欄は、掲載の同意があった方を記載しています。





【最優秀賞】「やかた竿燈(1)」八尾坂明彦(松野尾)



【優秀賞】「子供竿燈 夜空に舞う」山本英世(松野尾)



【優秀賞】「女のさげび」川崎久松(新潟市)

平成15年度 まき夏まつり写真コンテスト

- 【最優秀賞】「やかた竿燈(1)」八尾坂明彦(松野尾)
- 【優秀賞】「子供竿燈 夜空に舞う」山本英世(松野尾)
- 「女のさげび」川崎久松(新潟市)
- 【入選】「ヤッター」島田義夫(東6区)・「子供タイコ」阿部和夫(岩室村)・「美女軍団」佐藤勝利(吉田町)・「獅子が舞う」加藤俱子(堀山団地)・「花笠踊り」坂田久雄(岩室村)・「本部前子供太鼓」赤塚もとみ(東町)・「激舞よさこい」加藤栄一(堀山団地)・「私も踊るわ」大滝昭治(割前)・「民謡流し」八尾坂明彦(松野尾)・「熱演 棒使い」灰野謙房(西川町)

\*入賞作品を8月15日(金)まで役場ロビーに展示しています。ぜひ、ご覧ください。

●小学生の部【最優秀賞】齋藤大樹(巻南小)



平成15年度 環境に関するポスターコンクール

- 小学生の部
  - 【最優秀賞】齋藤大樹(巻南小)・鈴木勇成(越前小)【特別賞】足立香奈(巻北小)・佐藤麻衣(巻北小)【優秀賞】阿部友哉(巻北小)・長谷川千尋(巻北小)・横山佳美(巻北小)・石崎志穂(巻北小)・大岩いつみ(巻南小)・小林誠士郎(巻南小)・丸山拓也(巻南小)・田邊亜衣(漆山小)・花岡美保(漆山小)・渡辺直貴(松野尾小)・中原沙貴美(松野尾小)・真田和哉(越前小)・鈴木茉里恵(越前小)

- 中学生の部
  - 【優秀賞】黒川美知江(巻東中)・草野千咲(巻東中)

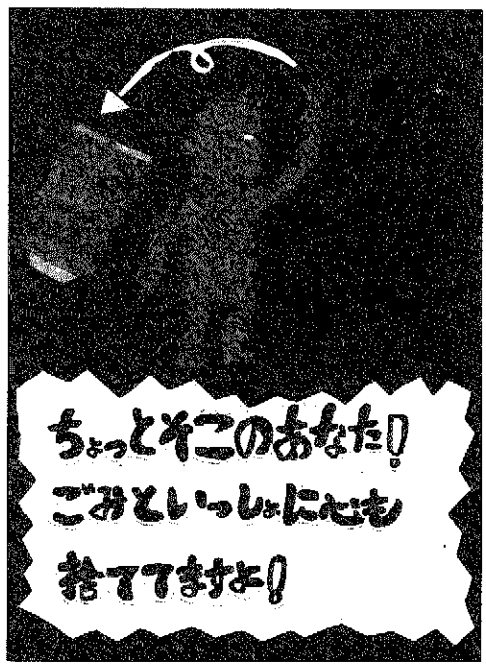

●小学生の部【最優秀賞】鈴木勇成(越前小)