

あなたと町の情報誌

広報 ままき

まきん家 リニューアル・オープン

「おからコロッケと 麦まんじゅう」

11月は全町青少年健全育成が目標で町民
会館の議論を語り継ぐ。藤岡太郎さん
東京来らるる町民会 TOKYO通信
骨髄バンクにご協力ください
町職員が給食などを公表します
平成19年度 体育園児を募集します
11月9日から15日は秋の防災訓練運動
行事の風 大島橋遺跡出土の土器
まちの話題 オートバイの町
情報掲載 町民に知らせ

どんぐりの森からSOS
コナラや
ミズナラが
消えてしまう？

「おからコロツケと 麦まんじゅう」



まんじゅう

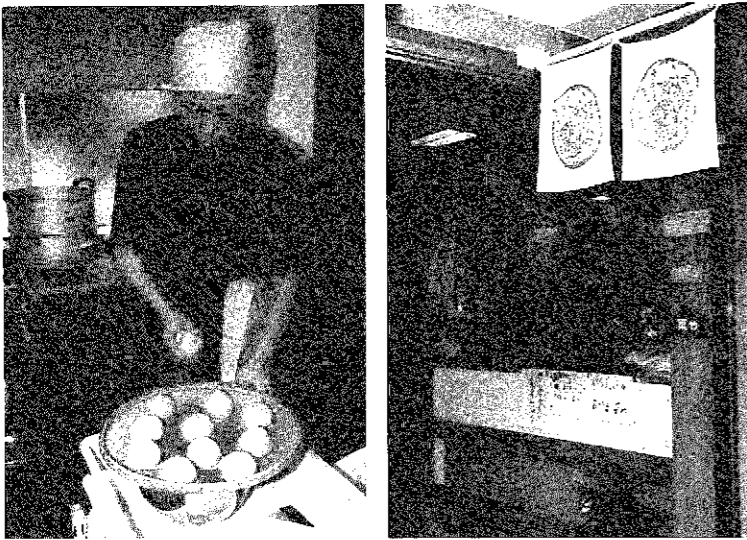

自慢の「麦まんじゅう」作りに精を出す市橋さん。蒸かしたてのおまんじゅうは、独特の香ばしさが口いっぱいに広がる。



その日のメニューは、お客さんを飽きさせないように毎日変わる。朝8時からの仕込みに余念のない藤井さん。今日の献立は何ですか？

『まちなか』活性化起爆剤 まきん家 新装開店！

巻町巻甲2617-1
(仲江通り8区)
毎週日曜日定休
10:00~18:00 OPEN
「おてだま」「菜や」のほか
に、インターネットショップ、
ビデオショップなどあり。

車社会の進展や産業の構造変化などから、全国的に空洞化が進む「まちなか」。町では、平成13年度に「巻町中心市街地活性化基本計画」を策定し、「まちなか」を地域のコミュニティの中心として、人が住み、育ち、学び、働き、交流する場として再生を目指す支援体制を整えています。

昨年9月には、この計画の一環として、巻町商工会主導のもと、空き店舗を活用したチャレンジショップ「まきん家」を開店。町民など9人が新規に事業を立ち上げ、自分たちの夢を実現しようと出店しました。

こうした空き店舗対策は全国的に行われつつありますが、チャレンジショップは、格安の家賃を背景に新しい事業者を募集・育成し、いずれは独立してもらい、他の空き店舗

のシャッターを開けることがねらい。今年7月には、「まきん家」から2人が独立し、本町通りの空き店舗に新たな店を構えました。

このため「まきん家」では、新規の出店者を募り、店舗内も改装。10月15日には、菓子店「おてだま」と惣菜店「菜や」の2店が新たに新店し新装開店の運びとなりました。

「まきん家」に新しく店を出したのは町内の主婦、市橋カズイさん(東6区)と藤井律子さん(中郷屋)。

お菓子作りが趣味の市橋さん、「小さくても自分の店を持つことが夢だった」こともあり、出店募集チラシを見て早速応募。開店までには紆余曲折もありましたが、家族の協力もあり、自分の夢を実現することができました。

店頭には、健康面を考え、甘みを抑えた手作りお菓子5種類ほどが並びます。中でもお勧めは、昔なつかしい「麦まんじゅう」。「食べてもらえばおいしさが分かる」というおまんじゅうは、試行錯誤を繰り返した独自の製法で、香ばしさと柔らかさが特徴です。

一方、藤井さんは食べ歩きが好きだったこともあり、それが高じて料理好きに。得意分野を生かして家庭的な惣菜店を開店しました。

こちらも健康面に配慮し、素材に自然食品を多く使ったヘルシー惣菜。「お客さんを飽きさせないように」と毎日種類の異なる5品目ほどが店頭に並びます。中でも藤井さんの自信作は「おからコロツケ」。食物繊維を多く含むおからと野菜がたっぷり入ったアツアツのコロツケです。

「まきん家」はチャレンジショップの役割を持つ一方、「まちなか」に元気を取り戻す交流の場としての機能も担っています。店内には、休憩・談話コーナーも設けられ、誰でも気軽に利用することができます。

「皆で協力して、『まきん家』を人の集う場所にした」と(市橋さん)、「町の色々な人が、自分の得意料理を作って販売できるエンターテイメントに取り組みでみたい」と(藤井さん)と、2人とも「まきん家」に人が集い、それが「まちなか」に元気を取り戻すきっかけになればと夢をふくらませています。あなたも、今度のぞいてみてください。

2人とも、これまで料理などの修業や商売の経験はなく、今回がまったく初めての出店ですが、「やりたいことをやらずにあきらめるより、やってみることに価値がある」と一念発起。主婦業との両立など大変な面は家族の協力もあって、開店から1か月がたった今では、ペースもつかみ順調な滑り出しです。「おいしかったよ」のお客さんの声は、何よりも励みになるといいます。

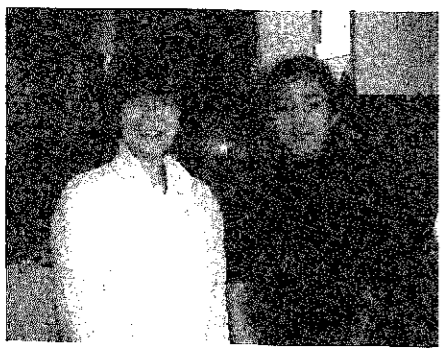

「まきん家」を卒業し、共同で本町通りに店を出した市橋さん(左)と藤井さん。『まきん家』がステップとなり、店を持つことができました。

11月は全国青少年健全育成強調月間

すべての青少年の健全やかな成長を願って

これからの日本の将来を考えると、次代の担い手である青少年が健全やかに成長できるようにすることは、社会全体の責務です。

一人ひとりの子どもたちは、各家庭の宝というだけでなく、社会全体の宝とも言えます。皆さんもこの機会に、これまでの自分を振り返ってみて、青少年の育成のための取り組みを始めたり、深めたりするきっかけとしてみませんか。

青少年の育成は大人一人ひとりの責務

青少年が社会における自らの役割と責任を自覚し、広い視野と豊かな情操を培い、非行に陥ることなく、心身とも健全に成長できるようにするため、まず、大人自身が、社会の基本的なルールを身をもって子どもたちに伝えるという姿勢が求められています。また、より多くの皆さんが、それぞれの立場で、青少年が健全に育つための行動に積極的に取り組むことが望まれます。

家庭のあり方を振り返ろう

家庭は、子どもたちの人格形成の基礎です。親である皆さんは、子どもの基本的な人格形成については自らに責任があるこ

とをはっきりと自覚し、基本的な生活態度や社会規範などを子どもに伝える責務を子ども本人に対してだけでなく、社会に対しても負っているということをはっきりと認識しなければなりません。家庭でのしつけのあり方、触れ合いと信頼の大切さなど、家庭のあり方を見直ししましょう。

地域で一体となって青少年の育成を

青少年の健全育成のためには、家庭や学校、関係機関などの努力だけでは足りません。

地域において、より多くの人々が、地域活動に積極的に参加し、温かく見守ったり、励まし、ときには注意したりして、青少年の育成に望ましくない社会環境から子どもたちを守ることが大きな力となります。

青少年の多様な社会参加活動を支えよう

変化の激しいこれからの時代を支える青少年の育成のためには、さまざまな社会活動を通じて、より多くの青少年が、自立性や社会性を培うことが重要です。より多くの大人たちが、青少年と一緒に活動し、ボランティア活動、スポーツ・文化活動などの社会参加活動に取り組むことも望まれています。

福井地区では、子どもと大人が一緒になってさまざまな活動が行われている。



「昔、あったげろ」

巻町の民話を語り継ぐ 伊藤太郎さん

あったげろ 爺は山へ芝刈りね行くし
婆は川に洗たくね行くし
婆が洗たくして居たら
上の方から香箱が流れてきたって……



昔、祖父母と生活を共にするのが当たり前だった時代。夜の団らんや布団に入ってからの子どもの楽しみは、祖母が話してくれる昔話だった。

その話からは、道徳心や人への思いやりなど、さまざまなことを自然と学ぶことができた。

「昔話」は、語り出しと語りおさめに、特別な形式をもっている。巻町では「あったげろ」「あったとい」などと語り出し、「いちがさつかい、ぶらんともげた」などと語りおさめる。

「あったげろ」「あったとい」は、昔あったそうだ古い伝えを大切にしている言葉。「いちがさつかい、ぶらんともげた」は、いちこさかえた(二期栄えた)のなまりで、話の主人公が一生業に暮らしたという意味だ。

こうした昔話は、核家族化の進展や社会の近代化の波にのまれ、急激に消え去り、もはや昔日の面影はない。あとを継ぐ伝承者もいない。昔話は断片的となり、忘れられていき、そして遠くない将来には消えていってしまうだろう。



消えゆく巻町の昔話を集めた民話集として貴重な存在だ。これには、伊藤太郎さん(5区)が昭和40年代に町内をくまなく歩き、35人の老婆などから聞き集めた200話近くの民話が載る。

昭和26年に設立された「巻町歴史研究会」の歴史や文化などを調査・研究する同会では、昭和41年に角田山麓総合民俗調査班を立ち上げ、伊藤さんはそのメンバーの一人として昔話の部を担当する。録音機をかついでバイクに乗り、山麓の各部落を廻り始めた。当時の苦労話を、伊藤さんはこう記している。

「昔話の採集も意外と難しく、なかなかよい話者に巡り合わない。時折巡り合っても、初対面のものには簡単に語ってくれない方もあった。足でかせぐほかなからうと思ひ、二度三度と足を運ぶ。そうすると気持ちもほぐれるのか、ぼつりぼつりと語ってくれる」。

6年ほど前からは、これらの民話を紙芝居に仕立て町に寄贈。今年完成した「一里の豆腐」「剃刀狐」「舌切り雀」「大年の客」の4話を含めた19話が、町内の保育園や小学校で語り継がれている。

巻町双書は、町の自然・歴史・文化・風土などを広く町内外に紹介するため昭和35年に第1集「町の風土詩」を発刊。以来、39集を数えています。昭和48年に刊行した第19集「犬に呑まれた嫁」は、伊藤太郎さんの努力により巻町の昔話193話を収録した民話集。現在も若干の残部があり、1部2000円で頒布しています。ご希望の方は下記に問合せください。

●巻町郷土資料館
☎72-6757

10月23日に公民館で行われた町民講座「昔話の紙芝居」。82歳の伊藤さんも話者の一人として講師を務めた。方言をありのままに使った民話は、伊藤さんの独特の語りで観衆を笑わせる。民話を愛する心は、いくつになっても健在だ。



どんぐりの森から SOS コナラやミズナラが消えてしまう??



●コナラ
ブナ科の落葉の高木で、高さ15メートルほどになる。北海道から九州にかけて分布し、樹皮は古くなると縦に割れる。ミズナラよりも低地に生育する。コナラやミズナラなどの実は、総称して「どんぐり」と呼ばれている。

●ミズナラ
ブナ科の落葉の高木で、高さ25メートル。北海道から九州のブナ帯に広く分布し、ブナやカエデ類と混生する。樹皮は古くなると灰白色で薄く剥がれ落ちる。材に水分が多く、よく燃えなかったことからミズナラと呼ばれた。



1988年ころから新潟県を含む日本海側各地(山形県、鳥取県)で、コナラやミズナラが集団で枯れる被害が発生し、大きな問題になってきました。この被害は、7月下旬から8月上旬にコナラやミズナラの葉が赤くなり、集団で枯死するのと同様です。この被害は、マツノキイムシ(マツノキイムシ)で枯死した後のように、葉の裏面に黒い点状の被害痕跡が認められます。また、この被害は、マツノキイムシ(マツノキイムシ)で枯死した後のように、葉の裏面に黒い点状の被害痕跡が認められます。また、この被害は、マツノキイムシ(マツノキイムシ)で枯死した後のように、葉の裏面に黒い点状の被害痕跡が認められます。



●カシノナガキクイムシ
樹木の木質部に巣を作り、菌を栽培してこれを食べ、繁殖する。昔から生息していた。

被害木が通水障害を起こすからではないかと言われています。カシノナガキクイムシの加害を受けた木は、いずれも上層木で、直径の大きな木ほどカシノナガキクイムシによってあけられた穴が多い傾向が見られます。これらのことから、被害が発生する要因として、①新や炭として利用されてきたコナラやミズナラが周期的に伐採されなくなったため、大きな木が増加した。②地球温暖化により、分布下限に近いミズナラなどが衰弱しているのではないかと、また水分環境が変化しているのではないかと。③カシノナガキクイムシが運んでいるナラ菌は、マツクイムシ(マツノキイムシ)と同様に、日本海側で発生していることから、被害発生による影響ではないかと。また、被害発生を必要因が提唱されていますが、未だその原因に不明な点が多く、これからの調査・研究に課題が残されています。また、防除方法も確立されておらず、被害を減少させるにはまだまだ多くの時間を必要としています。

東京えちご巻町会 TOKYO通信

Vol.3

「ド、ドン」という太鼓の轟きが、2年振りに東京のド真ん中、新宿の街に流れてきました。10月5日(土)、歌舞伎町ふる理まつりに参加した巻町・越王太鼓は真昼の広場に、ネオン街に、いつとき巻町ワールドを描き出して行きました。

10月5日(土)の朝。ふる理まつりの舞台・歌舞伎町の上空は青々と広がっていました。午前11時半、予定通りバスとトラックが西武新宿駅北口の鍋茶屋前に到着。今や遅しと待ち構えていた東京えちご巻町会の役員が通りに出て、下車してくる堂谷助役や長谷川議長をはじめ役場の担当職員、太鼓のメンバー、物産販売の方々を迎え、弾けた挨拶

が交わされました。昼食後は早速太鼓や物産品の荷おろし、演奏に備えての着替え、米、漬物、笹団子、菓子などの陳列が慌ただしく行われ、ホッとする間もなく販売開始。「ド、ドン」という太鼓の響きが伝わったのは午後2時ちょっと過ぎでした。これが7回目の参加となる越王太鼓ですが、昨年は歌舞伎町のビル火災で44人も人が亡くなるという大事故が発生して、ふる理まつりそのものが自粛のため中止。連続参加に「待った」をかけられていただけにメンバー(今年9人)の演奏にも力がこもります。

この間も物産販売は絶好調。巻町から上京の錦城さん、伝川さんに加えて、今年は巻町会の役員を中心とする応援売りが大ハッスル。「ハイッ、新潟県巻町のおいしいお米。売り切れませよ」と大声の呼び込みも本職並みでした。一転、夕方4時半過ぎから始まった2回目の演奏は、コマ劇場を目の前に、ミラノ座を背にした若者広場。西武ペベ広場での堂谷助役に続いてこちらでは長谷川議長が挨拶し、東京えちご巻町会池田会長とともに巻町PRに一役。瞬くネオンの下、太鼓演奏もムードたつぷりのものとなり、聴衆の熱い拍手を受け続けました。



都心に轟く大熱演



ほぼ売り切ってホッと一息

VOICE みんなの声

最近、全国的に特色ある学校づくりが進められ、数年前より自由学区なるものが日本の各地で開始されてきました。巻町では、自由学区や校外通学について、どのような現状でどのような考えをもっているのでしょうか。

巻町では、今のところ学区を無くして、どの学校にも通えるようにすることは考えていません。それは次の理由からです。学校の先生や教室の数は、その学校に通う児童生徒の数によって決められます。自由に学校を選ぶことになると、学校によっては教室や先生の過不足が生じたり、児童生徒がいらないという学校が存在したりするような事態も起きるかもしれません。また、遠方の学校に通わなくてはいけないお子さんが出てくるなど、保護者の経済的負担も大きくなる恐れがあります。学校の児童生徒数や先生の配置、教室数などの学校管理及び地域に根ざした教育活動の推進、児童生徒及び保護者の負担を少なくすること等を考慮して、学校の一定の就学区(学区)をつくっています。

なお、保護者の方の勤務や転居など、やむを得ない理由がある場合は、学区外の学校に通うこともできます。

【回答】巻町教育委員会
学校教育課

町職員の給与などを公表します。

■歳出額に占める人件費の割合(一般会計決算)

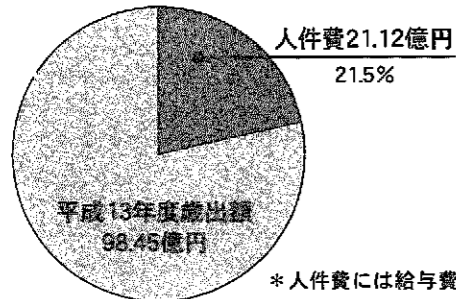

*人件費には給与費のほか、共済費、特別職の給料・報酬等を含みます。

■職員給与費の状況(一般会計予算) *職員手当には、退職手当を含みません。

区分	職員数	給与費				一人当たり給与費
		給料	職員手当	期末勤続手当	計	
14年度	262人	10億4,981万円	1億3,933万円	4億4,615万円	16億3,529万円	624万円

■職員の平均給料月額と平均年齢の状況 (14.4.1現在)

区分	一般行政職		技能労務職	
	平均給料月額	平均年齢	平均給料月額	平均年齢
巻町	350,788円	44.0歳	300,735円	46.0歳
新潟県	365,953円	42.7歳	339,900円	45.4歳

■職員手当の状況 (14.4.1現在)

区分	巻町		国
	期末手当	勤続手当	
期末手当	6月期	1.45月分	同じ
	12月期	1.55月分	
勤続手当	3月期	0.55月分	同じ
	計	3.55月分	
扶養手当	■配偶者	16,000円	同じ
	■配偶者以外2人目まで	各6,000円	
	■3人目以降	各3,000円	
	■特定期間の子(15歳~22歳)	5,000円加算	
住居手当	■借家 月額12,000円以上の家賃を支払っている職員に、その額に応じて最高27,000円まで支給	同じ	
	■持ち家 1,000円(自宅の新築・購入後5年間は2,500円)		
通勤手当	■電車・バス等利用者 負担している運賃額に応じて最高50,000円まで支給	同じ	
	■自動車等の利用者 片道の通勤距離に応じて2,000円(2km以上5km未満の場合)から最高20,900円(40km以上の場合)まで支給		

*そのほか、管理職手当、寒冷地手当、時間外勤務手当等が必要に応じ支給されます。

■職員の初任給の状況 (14.4.1現在)

区分	学卒	決定初任給	
		採用2年経過日給料額	採用2年経過日給料額
一般行政職	大学卒	174,400円	188,900円
	高校卒	141,900円	151,800円
技能労務職	高校卒	139,000円	148,700円

*金額は、国と同額です。

■職員の定員状況 (各年4.1現在)

区分	職員数	対前年増減数			
		13年度	14年度	13年度	14年度
一般会計	議会	4	4	0	0
	総務	44	45	▲1	1
	税務	15	14	0	▲1
	民生	80	78	▲4	▲2
	衛生	14	15	▲1	1
	農林水産	19	19	▲1	0
	商工	5	5	0	0
	土木	22	22	▲1	0
	教育	43	45	▲2	2
その他	14	14	5	0	
一般会計計	260	261	▲5	1	
特別会計	病院	152	152	▲3	0
	水道	12	12	0	0
	下水道	2	2	0	0
特別会計計	166	166	▲3	0	
合計	426	427	▲8	1	

■特別職の報酬等の状況 (14.4.1現在)

区分	給料・報酬月額	期末手当支給割合	
		6月期	1.45月分
町長	818,000円		
助役	634,000円		
収入役(欠員)	564,000円	12月期	1.55月分
教育長	525,000円	3月期	0.55月分
議長	327,000円		
副議長	270,000円		
議員	246,000円	計	3.55月分

*特別職の給料・報酬月額は、町内の各界代表者、学識経験者などで構成する特別職報酬等審議会の答申を受けて条例で定められています。

骨髄バンクにご協力ください。



- 白血病などの血液疾患は、毎年約6000人の方が発症しています。骨髄移植はこれらの疾患に有効な治療法です。
- 移植をするときには、患者と骨髄提供者(ドナー)の白血球の型が一致しなければなりません。この確率は大変低いので、多くのドナーを募る必要があります。
- 患者に生きる希望を与えるのは、あなたのやさしさと勇気による「ドナー登録」です。
- 詳しくは ☎0120-445-445 (財)骨髄移植推進財団

あなたを待っている人がいます。

白血病、再生不良性貧血、先天性免疫不全症などの血液難病は、以前は有効な治療法がなく治りにくい病気でしたが骨髄移植により健康を取り戻せるようになりました。しかし骨髄移植を成功させるためには、患者さんと骨髄を提供して下さる方(ドナー)の白血球の型(HLA型)を一致させる必要があります。HLA型が一致する確率は兄弟姉妹で4人に1人、それ以外では数百人から数万人に1人とまれなため骨髄移植を受けられない患者さんが少なくありません。

そのため、広く一般の方々に善意の骨髄提供を呼びかける「骨髄バンク事業」が1992年から開始され、これまでに3000人以上の患者さんを救う実績をあげています。日本で骨髄移植を必要とする患者さんは、毎年少なくとも2000人以上おられます。2001年1月現在ドナー登録者は約13万人になりましたが、依然として患者さんの、約2割の方にはHLA型適合のドナー候補者は1人も見つかりません。

骨髄提供、それは人から人へのいのちの贈りものです。

- 骨髄とは?・・・骨の中のゼリー状の液体で、脊髄ではありません。
- 骨髄移植とは?・・・骨髄液を点滴で注入することで、骨を切ってくっつけるものではありません。
- では、なぜ移植なの?・・・骨髄液は臓器なので、点滴に入れても医学では移植といえます。
- ドナーは?・・・20歳から50歳までの健康な方がドナーとすることができます。
- ドナー登録は?・・・腕からの10ccの採血です。所要時間は30分ほどです。

ドナー登録は予約制で次の機関で受付けています。

※電話予約時間：平日午前8時30分～午後5時

受付機関	曜日	日	月	火 (午前のみ)	水	木	金 (午前のみ)
新潟東堀献血ルーム	☎025-230-1702	午後	全日		全日	全日	
新発田保健所	☎0254-26-9651			第2・4			
新津保健所	☎0250-22-5171						第2・4
三条保健所	☎0256-36-2362			第1・3			
長岡保健所	☎0258-33-4932			第1・3・5			
六日町保健所	☎0257-72-2457					第2・4	
上越保健所	☎0255-24-6133						第1・3・5
相川保健所	☎0259-74-3407					第2・4	

●問合せは 総務課 人事係
☎72-3131(内線212)

● 申込みのできる方は

- 次のような状態で、保護者や家族などで保育できない方。
- 日中、仕事をしている
 - 妊娠中または出産後間がない
 - 病気や心身障害者
 - 火災・風水害などの復旧にあたる

● 申込み方法は

新たに保育を希望する方

「申込書」に必要事項をご記入の上、保育を希望する保育園にご提出ください。

- 申込書や各種用紙は、各保育園・町民福祉課に備えてあります。
- 申込書は、乳幼児1人につき1枚となります。
- お住まいの地域にかかわらず、保育を希望する保育園に申込みをすることができます。
- 2つ以上の保育園に申込みをされると、選考の対象になりません。ご注意ください。
- 入園資格を確認するため、ご家族の「就業証明書」（内職を含む）の提出もあわせてお願いします。
- 仕事以外の事情（病気や介護など）で保育できない方については、医師や民生委員の証明が必要となります。

在園中で、引き続き保育を希望する方

小学校就学前までの保育希望がある方については、申込書の提出は不要です。（後日、就業証明書などの提出をお願いします）

- 保育園の変更を希望される場合は「退園届」と別途「申込書」の提出をお願いします。
- 申込書や各種用紙は、各保育園・町民福祉課に備えてあります。

● 保育料は

毎月の保育料は、父母（養育者と生計が一括の祖父母・兄弟なども含む場合があります）の「前年の所得税額」などを基準に決定します。詳しくは問合せください。

- 町立保育園と私立保育園の保育料は同額です。
- 保育料には給食費が含まれます。（▶3歳児以上＝おかず・ミルク・おやつ代 ▶3歳児未満＝主食・おかず・ミルク・おやつ代）

● 入園の決定時期は

来年2月の予定です。

● いろいろな保育を行っています

通常の保育以外に、町内の保育園では次の保育を行っています。

- **延長保育**
通常の保育時間では保護者の方の通勤・勤務などに支障をきたす場合、各保育園で保育時間を延長する「延長保育」を行います。
- **障害児保育**
町立各保育園、私立各保育園で行います。詳しくは実施保育園に問合せください。
- **乳児（0歳）保育**
町立すわ保育園、私立各保育園で行います。出産予定の方については、事前に入園申込みを受け付けています。詳しくは実施保育園に問合せください。
- **子どもデイサービス**
私立竹野町保育園・めぐみ保育園で行います。保護者の方の疾病・災害・事故・冠婚葬祭などで、緊急・一時的に家庭での保育が困難な場合、児童を預けることができます。保育は、その都度申込みが必要です。詳しくは実施保育園に問合せください。

● 入園相談／保育園見学

初めて保育を希望される方を対象に、「入園相談」や「保育園見学」を行っています。お気軽にご相談ください。来園される時は、事前に各保育園へご連絡をお願いします。

● 問合せは

各保育園
町民福祉課 番72-3131

**平成15年度
園児を募集します。**

町立／私立保育園

受付期間

11月11日▶11月20日



町内の保育園では、平成15年度の入園申込みを受け付けます。保育を希望される方は、受付期間内に「申込書」の提出をお願いします。

*申込みの際は、なるべくお子様連れでお越しください。

（現在在園中で、引き続き保育を希望される方の申込みは不要です）

● 平成15年度 町立／私立保育園の保育状況

区分	保育園名	所在地	電話番号	定員	平成15年度保育状況(11/16現在)						入園月齢	保育時間			給食・給乳・給薬・給服	備考											
					0歳	1歳	2歳	3歳	4歳	5歳		合計	早朝	通常			延長										
町立	巻保育園	8区	72-3356	90人	-	0	2	10	27	28	67	おおむね14か月から	7:30~	平日 8:30~16:30 土曜日 8:30~12:00	平日 19:00 土曜日 18:00	平日・土曜日とも「東保育園」で2園合同で実施	10月~3月の間は通常保育時間が16:00までとなります	●			巻						
	つくし保育園	3区	72-3990	100人	-	0	5	13	35	37	90										つくし						
	すわ保育園	10区	72-7697	90人	1	2	6	18	26	14	67							3か月から				●	すわ				
	漆山東保育園	漆山4の丁	76-2315	90人	-	0	3	15	10	15	43							おおむね14か月から	7:30~	平日 8:30~16:30 土曜日 8:30~12:00	平日 19:00 土曜日 18:00	平日・土曜日とも「東保育園」で2園合同で実施	10月~3月の間は通常保育時間が16:00までとなります				漆山東
	漆山西保育園	並岡	72-8142	90人	-	0	2	9	19	21	51																漆山西
	かきの実保育園	仁箇	72-0770	60人	-	0	3	3	17	12	35																かきの実
	松野尾保育園	松野尾浦組	72-3548	90人	-	0	4	10	16	19	49																松野尾
七浦保育園	越前浜	77-2002	45人	-	0	2	5	15	11	33				七浦													
私立	竹野町保育園	竹野町	72-3001	80人	3	6	15	24	16	24	92	7:00~	平日 8:30~17:00 土曜日 9:00~12:30	平日 19:30 土曜日 18:30	通園保育所	●	●	●	竹野町								
私立	風の子保育園	12区	72-2545	120人	1	14	21	15	23	22	96	7:00~	平日 8:30~18:00 土曜日 9:00~12:30	平日 19:30 土曜日 18:00	通園保育所	●	●	●	風の子								
私立	めぐみ保育園	3区	72-7122	80人	2	5	10	20	20	27	86	7:00~	平日 8:30~17:00 土曜日 8:30~12:30	平日 19:30 土曜日 18:30	通園保育所	●	●	●	めぐみ								

● 「心を育てる」町立保育園

●つくし ●すわ ●漆山東 ●漆山西 ●かきの実 ●松野尾 ●七浦
21世紀を担う子どもたちの「心を育てる保育」を目指し、広い庭園・大きなプール・手作りの給食で、心も体も元気いっぱい、子どもの発達に応じた基本的な生活習慣と、意匠を大切にしながらの保育を実施しています。

● 保育目標

- 心も体も健康な子ども
- よく遊ぶ子ども
- 明るく元気な子ども
- 思いやりのある子ども
- 自分で考えて行動できる子ども

● 「自然とふれあう」めぐみ保育園

春は花や野菜の収穫、園外保育。夏はどろんこ、大きなプールへ行ったりします。秋は登山と歩み遠足。冬は雪遊びやツッキングと、「自然とふれあう保育」を実施しています。

また、情操教育の一環として保育に正座を取り入れ、時には心を落ち着けて座ることを実践しています。

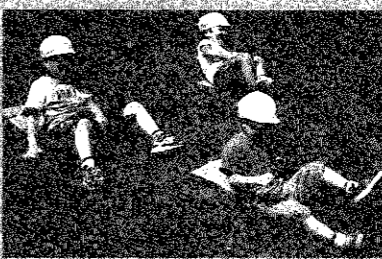

● 保育目標

- 明るく健康な子
- 思いやりの心をもつ子
- 考える子



● 「太陽と土と水と」風の子保育園

太陽・土・水は、子どもたちの喜びの「三大要素」です。自然にふれあい、思いやり遊び、おいしく食べて、楽しい時間をたくさん作りましょう。保育者時代だからこも楽しめること、またやれることを、お父さんもお母さんも一緒にやって、子どもたちと楽しんでください。そして、子どもたち、保護者、職員が共に手をつなぎ、歩いていきたいと思います。



● 保育目標

- 太陽・土・水・自然に親しみ（創造力を養う）丈夫な身体をつくる
- しつくり取り柄
- 仲間と遊ぶことを知り、仲間のことと考える

● 「鼓笛隊を通して」竹野町保育園

当保育園では、保育に「鼓笛隊（マーチング）」を取り入れています。園児一人ひとりが保育士と共に努力して、ひとつの大きなことを完成させるという喜びを味わっています。若者を通して健康な心と体を得て、共に生き、共に育ちあふ保育を実施し、豊かな子どもの感性を育てていくことを目指しています。

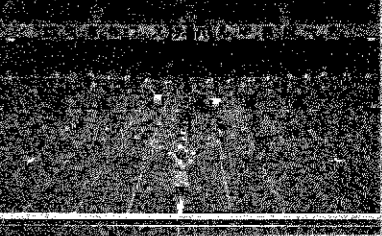

● 保育目標

- 命を大切にできる子
- リズム感と集中力のある子
- 善悪の区別のできる子
- 礼儀正しい子
- 仲間と遊ぶ、思いやりのある子

秋の火災予防運動 11月9日～15日

「消す心 置いてください 火のそばに」

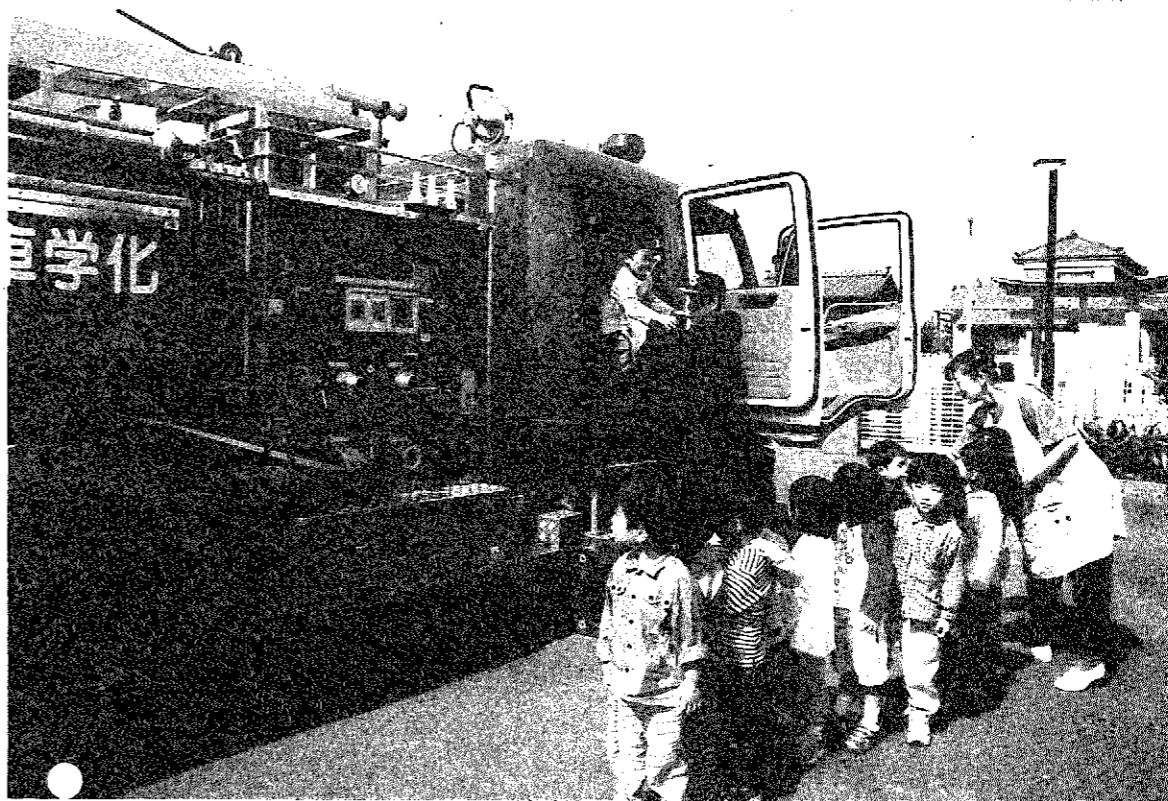

園児を対象に「防火教室」

巻消防署では、9月から10月にかけて管内の幼稚園・保育園を訪問し、「防火教室」を行いました。この教室は、防災映画で園児たちに火災の恐ろしさを知ってもらい、防火意識を高めてもらうために毎年行っています。園児たちは、映画を見た後に消防車に乗ったり、防火服を着て写真撮影をしたりと大喜び。署員の「火遊びをしないでくださいね」の呼びかけに、園児たちからは「火遊びはしません」の元気な声が返ってきました。これからは、だんだんと寒くなります。暖房器具などの取り扱いには十分ご注意ください。

■住宅火災の3大原因は

平成13年中(国連報値)に発生した火災は63,591件、その半数以上は、住宅などの建物火災です。これらの建物火災による死者は1,397人、負傷者は7,030人に上ります。こうした建物火災の7割以上は、私たちの生活の拠点である住宅(一般住宅、共同住宅など)から出ています。秋から冬にかけては火災が発生しやすい季節です。住まいからの火災を防ぐため、ふだん以上に火の用心を心がけましょう。

火災の危険は、さまざまな場所に潜んでいます。日ごろから家の中や外をチェックして、火災原因になりそうなものを取り除きましょう。出火の3大原因は、「こんろ」「たばこ」「放火(放火による疑いも含む)」です。また、冬は「ストープ」による出火も多くなっています。

■こんろ

こんろの火をつけたまま、台所を離れるのは危険です。特に天ぷらなど揚げ物をしているときは、その場から決して離れないこと。少しの時間でも離れる場合は必ずこんろの火を消しましょう。

天ぷら油は温度が一定以上になると、火が消えていても自然に発火することがあります。天ぷら油から出火したときには、水をかけると炎がますます広がり、大変危険です。万一に備え、台所に消火器を用意しておきましょう。

■ストープ

ストープによる火災の多くは、ストープの上に干した洗濯物やストープの近くに敷いた布団に火が燃え移って発生して

います。ストープ火災の危険を減らすためにも、ストープの近くに燃えやすいもの、また引火しやすいものなどは絶対に置かないでください。

■たばこ

火災原因の中で最も死者が多いのが、たばこです。そのほとんどは寝たばこや吸い殻の不始末といった喫煙者の火気管理意識のなさや不注意が原因です。喫煙者は、次のような点に気をつけてください。

- ・寝たばこをしない
- ・火のついたたばこを放置しない
- ・吸い殻は水をかけて完全に消してから捨てる
- ・灰皿のない場所で吸わない

■放火

放火されないためには、家の周りに燃えやすいものを置かないことです。ごみなども夜のうちに出すと、そこに放火される危険があります。必ず収集日の朝に決められた場所へ出しましょう。

放火は家の周りや倉庫、車庫などの進入しやすい場所や人気がない暗がりなどで多く発生しています。日ごろから施設管理をきちんと行い、家の周りには外灯をつけるなどして、できるだけ明るくしておきましょう。

また、車両の荷台やボディカバーなどに放火されるケースもあります。ボディカバーには防災製品のものを使用するなどの対策を。

巻・西川・潟東消防本部
☎72-3309 (緊急時は119)



いにしへの
Part2 風

大島橋遺跡出土の土器

■大島橋遺跡の資料

遺跡は巻町と西川町にまたがる旧鑑潟北西岸に位置しています。資料は昭和35年の旧鑑潟干拓工事の際に採集されたもので、須恵器の蓋と瓶、土師器の脚付きの甕(高坏)と鉢、甕があります。他にカマドの支脚に使用したと考えられる円筒形の土製品も4本採集されています。

土器は須恵器の瓶が貯蔵具、高坏と鉢が食膳具、甕が煮炊具として使用されていたと推測され、年代はいずれも650年ころの時期と考えられます。

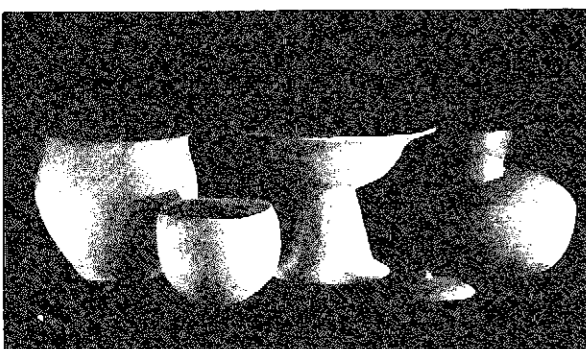

大島橋遺跡出土の土器
(右から瓶・蓋・高坏・鉢・甕)

■未知の蒲原平野

大島橋遺跡の資料が採集された地点は旧鑑潟の湖底下からで、新潟平野の埋没の可能性が指摘された最も初期の事例といえます。昨年、加治川村の青田遺跡で旧紫雲寺湖の湖底から縄文の遺跡が確認され注目を集めました。このような古い生活地盤の埋没が新潟平野の潟と呼ばれる地域に共通した現象であることが近年明らかになってきています。

また、新潟平野北部では現在の海岸線に沿って3つの砂丘列(内陸から日本海側に向かって新砂丘I、II、IIIの順に形成)が確認されています。しかし西蒲原地域に入ると最も新しい新砂丘IIIはありますが、それより内陸側にあるはずの新砂丘IとIIが確認できなくなりました。この消えた砂丘列は、西蒲原地域の大規模な沈降により埋没した可能性が高いと考えられています。味方村の排水機場遺跡では、地下19mの深さで縄文時代の土器が検出されており、地盤の沈降を裏づける事例となっています。

■集落の平野部への進出

町内では300年代と400年代(古墳時代前・中期)の遺跡や古墳はいずれも角田山ろく周辺に分布しています。一方、600年代(古墳時代終末期)の遺跡は大島橋遺跡や旧鑑潟南西部の馬堀に

ある高畑遺跡など多くが分布しています。また、燕市や巻部の市町村の遺跡をみると、降の遺跡が大半を占めています。

このように600年代の平野側で確認されている遺跡は、なくとも600年代には集落の進出が本格化してきたと考えられます。また、角田山ろくで後半(古墳時代後期後半)の遺跡が確認されていることから、皆無であることから、この時期に平野部の地下に埋没している遺跡が推測されます。

平野部に進出した要因として、新潟平野が形成される過程で野部に微高地ができ、そこで生活するようになってきたことが想定されています。このような自然条件の変化に順応した急激な衰退などからは、旧来の体制から新たな体制へと大きく変化していたこともうかがえます。また、津足橋・磐舟橋の設置も、00年代の中央政権による北への政策も、平野部の開拓及び再編を促す大きな契機になると考えられます。

巻町教育委員会 社会教育課

相田 孝一

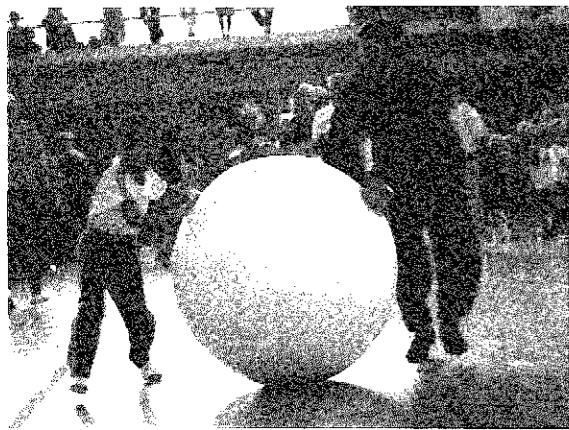

ホラ、走れ！ふれあい運動会
 10月20日、巻高校体育館を会場に「第12回ふれあい運動会」(同実行委員会主催)が行われました。この運動会の目的は、核家族化が進むなかで、お年寄りと子どもたちが競技を通じてふれあい、世代間の交流を深めること。今年は町の老人クラブから520人、町内の保育園・幼稚園の5歳児240人が参加しました。会場では、「にごこごこチーム」「さわやかチーム」に分かれたお年寄りと園児たちが、「大バトンリレー」や「大玉送り」などで力を合わせてゴールを目指します。
 かわいらしい園児たちの姿に、おじいちゃん、おばあちゃんも終始にこやかで「がんばれー」「ホラ、走れ！」と元気な声援が体育館いっぱいに響いていました。

心も体も「じよんのび」の一日
 10月16日は恒例となった「じよんのびの一日」。会場の福寿温泉「じよんのび館」には65歳以上の一人暮らしの方183人が招待されました。この行事は、普段一人で生活されている皆さんから、少しでも心と体をリフレッシュしてもらおうと、毎年この時期に行われています。
 当日はあいにくの雨となりましたが、各地域からバスで到着後まずは温泉へ。また、おなじみの出張散髪コーナーも設けられ、体も髪もさっぱりと。その後は、ボランティアの皆さんによる昼食サービス、芸達者な方々の歌や踊りが披露され、心も体もじよんのび、じよんのび。ご協力を頂いた各種団体の皆さん、ありがとうございました。



郷土資料館「所蔵浮世絵展」
 10月19日から27日にかけて、郷土資料館で「鹿兒島コレクション所蔵浮世絵展」を開催しました。
 鹿兒島コレクションは、仁箇出身の故・鹿兒島徳治氏が長年をかけて収集された美術品の数々。縁あって生まれ故郷の巻町に寄贈されたものです。
 一昨年に続き2回目となった今回の浮世絵展では、歌川広重など、江戸後期から明治にかけて活躍した歌川派の絵師たちの浮世絵を展示しました。また、20日、27日には「のぞきからくり」の特別公演も行われ、期間中は町内外から多くの観覧者が訪れました。



おいしい柿をありがたう
 巻町の実りの秋を代表する「越王おけさ柿」。越王おけさ柿振興協議会では、より多くの人から巻町特産の柿を知ってもらおうと、町内の保育園、児童クラブ、障害者施設に約3000個の柿をプレゼントしました。
 つくし保育園では、ばら組(5歳児)の元気な子どもたちが部屋に貼られた柿の木の前で喜びのポーズ。みんな「ありがたう」を言いました。と大きな声でお礼を言いました。
 今が旬の越王おけさ柿は、角田山ろくを中心に140ほどが栽培され、巻町は県内でも有数の産地です。この柿は種のない渋柿で、アルコールや炭酸ガスで渋抜きをすると、さわやかな甘みをもった柿に生まれ変わります。また、健康成分「ポリフェノール」やビタミンA・Cも多く含まれ、風邪や動脈硬化などの予防に役立ちます。

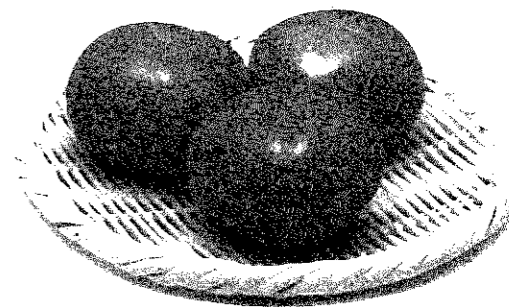

秋も開催！まき・大地の恵みフェア
 10月26日、「まき・大地の恵みフェア」(同実行委員会主催)が上堰潟公園で開催されました。
 このフェアは、町の農産物や農産加工品をより多くの人から知ってもらうと昨年から始まったもの。今年は7月に引き続き、秋にも開催されました。
 会場のテント内には、柿やながいも、ごぼう、大根など旬の果物や野菜をはじめ、きのおこわ、漬物などの農産加工品、色とりどりの花の苗などが所狭しと並びました。
 11時からの販売時間前には、長い行列ができるほどの盛況ぶり。「地産地消」の普及や新鮮さが人気を呼び、威勢のよい売り子の声に農産物が飛びように売られていました。

巻町特産「葉たばこ」出荷
 10月18と21日、日本たばこ産業(株)赤塚取扱所で巻町産「葉たばこ」の売渡し(出荷)が行われました。
 葉たばこの収穫は毎年6月から8月に行われますが、乾燥・貯蔵された後、この売渡し作業で色や葉の素質等の品質別にランク分けされ、代金が決定されます。
 今年の品質はまずまずということでしたが、生産者の皆さんは春先から丹精込めて栽培してきた1年間の成果が決定するとあって、緊張した面持ちで検査を見守っていました。
 検査を終えた巻町の葉たばこは製品に加工され、2年後には全国の店頭にも並びます。



お知らせ

TOWN INFO MAKI

- 巻町役場 ☎72-3131
- 町立巻病院 ☎72-3111
- 巻消防署 ☎72-3309
- 上下水道課(浄水場) ☎72-2164
- 巻町文化会館 ☎73-2219
- 巻町公民館 ☎72-3329
- 巻町教育委員会 ☎73-2000

今月の納税

国民健康保険税 …第7期

納期限…12月2日(月)

※期限内の納入をお願いします。

納税は便利な口座振替で!

※口座振替の用紙は巻町税務課、金融機関に用意してあります。手続きには通帳と印鑑(通帳に使用のもの)が必要です。

※保険税の口座振替で世帯主変更があった場合は、口座振替依頼書で変更手続きをお願いします。

募集

おどろに国境はなし! おどろ大好きな人募集!!

巻町まつり参加を目的に「巻・おどろ」のYOSAKOI組(仮称)を設立します。年齢・性別は問いません。

申込締切 12月5日(木)
願合せ会 12月12日(木)
午後7時

会場 巻町商工会館3階
(詳細は願合せの時「連絡」します)

問合せ・申込み 巻町商工会 ☎72-2026 羽生さんまで

※多数の参加申込みをお待ちしています。

健康づくりのための料理教室 (第2回)参加者募集

対象 巻町国民健康保険に加入している30歳~60歳までの女性で、日ごろ家庭で食事作りをしている方。

試験日 12月11日(水)
午前9時30分~午後1時30分

会場 保健センター
講師 レストラン しずるさん
シエフ 加藤弘弘さん

テーマ「塩分控えめ おいしい料理」

定員 先着30人
参加費 300円
持ち物 三角巾、エプロン

申込期間 11月11日(日)から28日(金)

自衛隊生徒を募集します

来春中学校卒業予定者が主対象です。

資格 中卒(見込) 17歳未満の男子

受付期間 11月5日(火)~平成15年1月7日(火)

試験日 1月11日(土)

第33回町民囲碁大会

町民囲碁大会を開催します。

とき 11月17日(日)

受付開始 午前9時
開会 午前9時30分
巻町囲碁クラブ(3区) 甚席本因坊

対象 町民及び町内勤務者

参加費 1,000円(昼食付、大会終了後の懇親会参加者は別途懇親会費2,000円)

問合せ ☎72-4189 伊藤伸夫さん

第41回 西蒲蘭万会 美術品評大会

午前11時より審査が始まり、順次入賞品が展示されます。一般の方の鑑賞大歓迎します。おもての好苗を先着順で差し上げます。

とき 11月17日(日)

会場 農村環境改善センター (福井)
ほたるの館

問合せ 西蒲蘭万会大会事務局 ☎72-2263 板垣さん

新設高等学校の説明会

巻町教育委員会では、平成15年4月から新設スタートする巻総合高等学校(仮称)と改編する吉田高等学校(仮称)についての説明会を開催します。

とき 11月18日(月)
午後7時~8時30分(予定)

会場 巻町文化会館大ホール

説明内容
・高校再編整備計画について
・新設・改編される学校の科目内容及び履修の仕方等について

問合せ 学校教育課 ☎72-3131(内線240)

いざという時の救急法

とき 11月22日(金)
午前10時~11時30分

会場 どんぐりの舎

講師 西蒲蘭看護師協会

内容 人形を使った心肺蘇生法の実習とお話

対象 どなたでも

申込み・問合せ 子育て支援センター ☎72-6240 FAX 72-6240

秋のいざという時作品展

とき 11月23日(土)
午前10時~午後5時
24日(日)
午前10時~午後5時

会場 ふれあい福祉センター 3階

出展団体 麦つ子ワークス・角田の里・白寿荘・南小(ひまわり学級)・東中(メイッ学級)・巻町身体障害者生きがい活動水彩画教室

皆さんの力をぜひ目に見ていただきたい。

問合せ 社会教育課(公民館) ☎72-3329 FAX 73-4746

親子チャレンジセンター 「タオルで犬を作ろう」

糸でタオルをくるくる縛ってつくります。おじいちゃんやお父さんにも簡単にできますので、挑戦してみたいいかがですか?

とき 11月30日(土)
午前10時30分~11時30分

会場 どんぐりの舎

講師 小林 喜三郎さん

対象 どなたでも 30人

参加費 200円

問合せ どんぐりの舎 ☎72-6240

ふれあいネットワーク 2002開催

燕・西蒲蘭地域の農村女性「食」に関心を持つ消費者が、「地場産農産物の地域内消費」や「豊かな食生活」について意見交換を行い、相互に理解を深めることを目的とした集いを開催します。農村女性ほもろん「食」に関心のある方はごなたで参加ください。

日時 12月7日(土)
午後1時~4時まで
受付開始は正午から

会場 西川町福祉会館
西川町菅根1951番地
主催 ☎88-6200 西蒲原農村女性ネットワーク

無料法律相談会

とき 12月8日(日)
午前10時~午後5時

会場 新潟大学五十嵐キャンパス 又法文棟

内容 係争中・裁判中・調停中の事件を除く民事事件(賃貸借、土地関係、離婚、相続など)

※事前に電話で予約が必要です。

受付日時 11月23日(土)~24日(日)
25日(月)
午後1時~7時

☎52-5263(林さん)
☎52-5263(野本さん)

西蒲原農業改良普及センター

西蒲原農業改良普及事業協議会

内容
・バザール(地域農産加工品等)
・講演会
・消費者交流会
・グループワーク

「地域農産物の地域内消費拡大」について

申込み先 農政課 農政係 ☎72-3131(内線133) 西蒲原農業改良普及センター ☎72-0945

申込み期限 11月15日(金)

その他 保育ルームを設置する予定です。利用予定の方は事前に申込みください。

全面通行止めのお知らせ

町道936号線(五ヶ峠線…福井福寿観音堂下から五ヶ浜三叉路までの間)は、冬期間、倒木、落石等の危険のため全面通行止めとします。

● 期間…平成14年12月10日(火)~平成15年3月20日(木)



24時間受付・相談無料

電話健康相談室
(0120)834-011

医師・看護師等がお答えします。

相談の前に市町村コード番号を伝えてください。個人名を言う必要はありません。

市町村コード番号
巻町 15345

休日救急当番医
11月16日~30日

外科 17日 県立吉田病院(吉田町: ☎92-5111)
23日 榊原医院(分水町: ☎97-5111)
24日 しまがきクリニック(巻町: ☎73-1312)

内科・小児科・歯科 西蒲原地区休日夜間急患センター (東6区: ☎72-5499)

外科・歯科: 休日・祝日の午前9時~午後6時
内科・小児科: 休日・祝日の午前9時~午後6時
毎日(夜間)午後7時~午後10時

平成15年4月から身体・知的に障害のある方の福祉サービス利用方法が変わります

新しい利用方法「支援費制度」の説明会を開催します。

とき 11月22日(金)午後7時

ところ ふれあい福祉センター 3階「ほろなす」

問合せ 町民福祉課 社会福祉係 7233131(内線164)

高齢者の事故防止「高齢者の事故防止」

寒い季節になると高齢者が倒れたり、お風呂場で具合が悪くなったりが多くなります。今回、このような高齢者に多い事故を防止するための方法や、事故となった場合の応急手当を講習します。家族みんなで参加して、緊急手当を身に付けましょう。

とき 12月15日(日)

午前9時～正午

ところ 巻消防署3階講堂

内容 交通事故防止対策

安全なお風呂の入り方

高齢者に多い事故別の救命手当 申込み 電話またはFAXで住所、氏名、生年月日をお聞かせください。

申込み 巻・西川・湯東消防本部 巻防課 救急救助係

7233309 FAX734745

お知らせ

人間ドックを実施しています

町立巻病院では、人間ドック(通院1日)コースを実施しています。実施日 月・火・水・木曜日 時間 午前8時30分～正午

また、事業所健康診断についても例年通り随時実施しています。

日程・時間・検査内容等については相談に応じていますので、問合せください。

問合せ 人間ドックに関する問合せ

町立巻病院 医事課

人間ドック担当 7233111

事業所健康診断に関する問合せ

同病院 同課

事業所健康担当 7233111

老齢福祉年金を受給されている皆さんへ

12月期分(8・9・10・11月分)は11月1日から受給できるようになっています。国民年金証書(緑色の証書)と印鑑をお持ちになり、決められた郵便局で年金をお受け取りください。

問合せ 町民福祉課 国民年金係 7233131(内線61100)

平成15年版予約受付中 「新農家暦・農業日誌 ファミリー日誌」

暦として、農家の実用ハンドブックとして、趣味と実益のガイドとして、読んで得る記事満載した「新農家暦」と、最新の農業技術や農業経営参考資料も豊富に掲載されている「農業日誌」、家計簿や贈答品控、住所録を充実させた「ファミリー日誌」の予約を受け付けています。

●新農家暦...460円

●農業日誌・ファミリー日誌...各1400円

申込み 11月25日(月)までに代金を添えて申込みください。

農政課 農政係

7233131(内線131)

12月1日より構造基準に適合しない焼却炉は使用できなくなります

廃棄物焼却炉(小型を含む)の構造基準の内容 ○空気取入口及び煙突の先端以外に外気と接触することなく、燃焼ガスの温度が800℃以上の状態で廃棄物を焼却できるものであること。

○燃焼に必要な量の空気の通風が行われるものであること。

○外気と遮断された状態で、定量

ずつ廃棄物を燃焼室に投入できるものであること。

○燃焼室の燃焼ガスの温度を測定するための装置が設けられていること。

○燃焼ガスの温度を保つために必要な助燃装置が設けられていること。

罰則の適用 構造基準に適合しない焼却炉での焼却行為は罰則が適用されます。(懲役3年以下若しくは300万円以下の罰金又はその併科)

問合せ 三案保健所 環境センター 環境課

7233131(内線141)

生活環境課 生活環境係

7233131(内線141)

身体障害者航空旅行運賃の割引対象者が拡大されました

拡大後の割引対象者 (1)障害者手帳の交付を受けた人で「旅客鉄道株式会社旅客運賃減額欄」に「第一種」と記載されている身体障害者及びその介護者。(2)「1」以外の身体障害者手帳の交付を受けた人で「旅客鉄道株式会社旅客運賃減額欄」に「第二種」と記載されている身体障害者。

※平成15年1月1日搭乗分(平成14年11月1日発売開始分)から実施。

問合せ 町民福祉課 社会福祉係 7233131(内線164)

平成14年度巻町文化会館自主公演 平成15年2月23日(日) 桂歌丸・林家久蔵二人会 全席指定 A席 3,000円 B席 2,500円 開場 13:30 開演 14:00 11月19日(火)一斉発売



二人とも日本テレビ「笑点」では欠かせない存在であり、落語は落語会でも超一流です。楽しい一時をお過ごしください。

11月 町民生活カレンダー 16~30日

Calendar table with dates from 16th to 30th, listing events like '16土 役場閉庁', '17日 休日救急当番医', '18月 郷土資料館休館日', etc.

献血 (全血) 11月25日(月) 時間 午前10時~12時 午後1時~3時30分 会場 巻町役場

赤ちゃんの健康のために 会場/保健センター

- 離乳食相談会: お子さんの離乳食について心配されているお母さん。栄養士、保健師が相談に応じます。対象 平成14年5月生まれ とき 11月25日(月) 午後1時20分集合
- 2歳児歯科健診: 対象 平成12年10月生まれ とき 11月27日(水) 午後1時20分集合
- 3・4か月児健診: 対象 平成14年7月生まれの乳児 とき 11月28日(木) 午後1時20分集合

- 子育て支援センター ころころ広場カレンダー(11月16日~30日) ところ: どんぐりの舎
- 11月18日(月) 身長・体重計測 時間随時 19日(火)
- 20日(水) 親子遊びの会 時間: 10時30分~11時30分
- 22日(金) 救急救命法の実習と熱性けいれんの話 時間: 10時~11時30分
- 25日(月) お茶しましろう 時間: 10時30分~12時
- 27日(水) 親子お誕生日会 時間: 10時30分~11時30分
- 28日(木) 読み聞かせの会 時間: 10時30分~
- 30日(土) 親子チャレンジデー 「タオルで犬を作ろう」 時間: 10時30分~11時30分

まちの にゅーはいす

阿部 夏海ちゃん [堀山団地：1歳1か月]

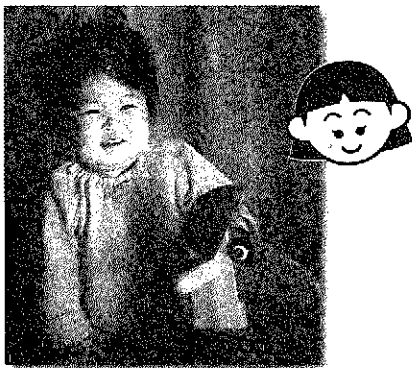

●パパ：辰也さん ●ママ：陽子さん

- 名前の由来：家族みんなが好きな五ヶ浜の海をイメージして。
- 名付け親：両親
- 最近の：携帯電話、押し車、ロン（ベットのフンちゃん）、完熟トマト、ご飯。
- 両親からのメッセージ：素直で明るく健康に育ってほしい。

取材におじゃました時からカメラバックに興味を示し、ポケットから色々なものを取り出しました。写真を撮る時には木馬に乗って、笑顔いっぱい「なつみ」ちゃんです。

*このコーナーに出て頂ける1歳前後のお子さんを募集しています。詳しくは、企画開発課 広報広聴係へご連絡ください。

Topic

～実りの秋～ 第24回農大祭

10月26日、木々が色づく美しいキャンパスの農業大学校で行われた「農大祭」。農産物販売コーナーは、学生たちが手塩にかけて作った米、大豆、味噌、サトイモ、柿など、さまざまな農産物を買求める人たちが朝から賑わいました。今年は西蒲原農村の女性企業家が出店、キムチや果実のシロップ漬けなどの農産物加工品が並び、また、西・東・中蒲原部4HC（クラブ）の皆さんが持ち寄った胡蝶蘭などの美しい鉢植えや農産物などにも人気が集まりました。

動物とのふれあいコーナーでは、牛、やぎ、生れて間もない子豚、うさぎたちが来校者を歓迎し、ストラックアウトのコーナーでは大勢の子どもたちがゲームに興じていました。また、3回行われた餅つきでは、職員と学生が力いっぱい杵を振り下ろしたつきたての餅を求めて、長い行列がー。



校舎の2階では、学生たちが農業に取り組む様子を紹介した作品が展示され、真剣に、そして楽しんで農業を行っている様子が伝わりました。これからの日本の農業を担う、将来が楽しみな若者たちの秋の一日です。

お誕生

おめでとう

(10月16日～31日届出分)

名前	誕生日	保護者	行政区
保倉 美柚	10. 8	正 輝・和歌子	4 区
長谷川 莉未	10. 8	正 男・佐季子	馬堀西下組
石田 羅羽	10. 9	建 一・奈美子	馬堀中組
佐藤 舞	10.11	直 輔・ルミ	河 井
小出 祐迅	10.11	高 寛・花奈	松野尾町組
山田 果音	10.11	忍 香・香美	松野尾農業第一
神野 藤遥	10.12	弥 瑞・江	東 6 区
小野 熊璃	10.15	憲 之・真実	東 6 区
小川 楓	10.15	俊 弘・小百合	前 田
山賀 友梨	10.16	昇 亜・沙美	松野尾浦組
外山 諄	10.16	芳 明・由佳	四ツ郷屋
有坂 真優	10.20	誠 綾・子	赤 野
笹川 智香	10.21	誠 志・富喜子	竹 野
相馬 翼	10.29	孝 志・愛美	堀山団地

しゃった=ちゃんす =表紙のはなし=

秋、深し。

11月も中旬にさしかかり、すっかり秋も深まってきました。山々では一風ごとに赤や黄色の葉が舞い散り、秋から冬の装いと趣を変えています。

晩秋から冬にかけて吹く北よりの風は、木の葉を吹き枯れさせてしまうことから「木枯らし」と呼ばれています。気象学的には、冬型の気圧配置が強まっていく冷たい北西の季節風がその正体です。最初に吹く木枯らしは「木枯らし1号」と呼ばれ、二十四節気の立冬のころ（11月7日）に吹くことが多く、冬の到来を感じさせる現象です。

冬の訪れとともに、冷たい季節風が吹き込むようになりませんが、この時期に大陸からの移動性高気圧がやってきて、冬型の気圧配置が緩むことがあります。11月から12月初旬にかけて穏やかな晴天となるときがあり、「小春日和」と呼ばれています。



ごめい福を

お祈りします

(10月16日～31日届出分)

名前	ごめい日	年齢	行政区
野水 一	10.15	86	5 区
徳吉 作	10.18	92	安 尻区
中藤 喜八	10.18	98	11 区
伊藤 定一	10.21	69	漆山3の丁
野水 夕	10.22	69	4 区
野水 武	10.22	71	漆山8の丁
四方 明彦	10.22	54	越 前
山際 晶江	10.25	43	11 区
伊藤 源一	10.27	87	8 区
長谷川 信和	10.28	79	河 井
佐藤 藤子	10.29	81	6 区
長谷川 重治	10.30	78	10 区
岩崎 キイ	10.30	92	松野尾前組

*「個人情報保護条例」を施行したことに伴い、「お誕生おめでとう」、「ごめい福をお祈りします」欄は、掲載の同意があった方を記載しています。

11月10日号 発行 巻附 役場所在地 〒953 8666 新潟県西蒲原郡巻附大字巻甲2-6-90-1 編集 企画開発課 ☎02561721313 FAX025617216022