

あなたと町の情報誌

広報 ままき

平成14年度 ままき夏まつり写真コンテスト 【最優秀賞】「みこしの男達」山本英世（松野尾）

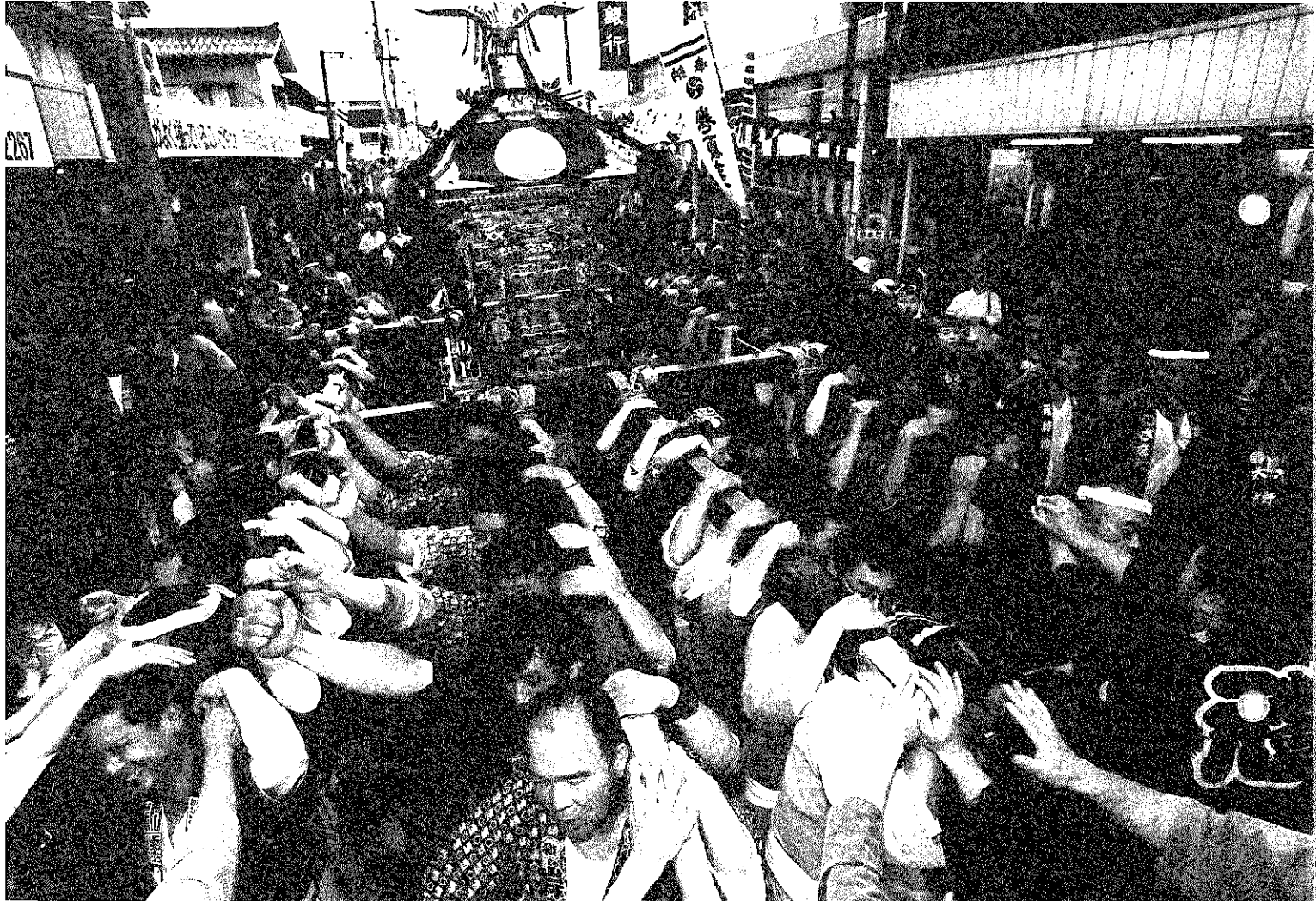

Contents

ごみ収集有料化から3か月
住民基本台帳ネットワークでひらくIT社会
役場庁舎内を分煙化します
C型肝炎 正しく理解して上手に付き合おう

7/25 2002 vol.872

ごみ収集有料化から3か月

これまでを振り返ってみましょう!

夏場は、水分のあるごみが多くなります。
水気をよく切って
出しましょう。



毎日がんばっている
収集作業員への思いやりと
ごみの減量につながります。

4月1日から「普通ごみ収集運搬の有料化」が始まり、3か月が過ぎました。これによって、皆さんのごみに対する意識に変化が生まれたのではないのでしょうか。これからも、物を買うときや使用するときなどにちょっとした心配りをしながら、ごみの減量に努めましょう。

減量したごみ

皆さんはすでにお気付きのことと思いますが、ごみ収集運搬の有料化が始まったことで収集されるごみの量がずいぶん減り、また、ごみステーションがきれいになって、町もきれいになったという声が届いています。
ごみステーションに出されているごみを見ても分かるように、4月～6月までに収集されたごみの量は、昨年と同じ時期と比較して約25パーセント減量しました。その一方で、資源回収センターにごみを直接運ばれる方が増加し、処理されたごみの総量では5パーセントの減量にとどまっています。

ごみは「指定ごみ袋」で

ごく少数ですが、いまだに「指定ごみ袋」に入らずに、ごみを出される方がいます。この後始末などで、地域の方々が大変苦労されています。ごみステーションにごみを出す場合は、必ず指定ごみ袋に入れて出してください。

また、ごみ袋の販売当初は、ごみ袋の底部分の密着不足による不良品が出るなど、皆さんには大変ご迷惑をおかけしました。密着不足の不良ごみ袋については、販売店・役場窓口で交換しています。また、その後製造のごみ袋については改良を施すなど、改善に努めています。

資源ごみは増加

一方、資源ごみの収集は、1月～3月と4月～6月の収集を比較してみると約20パーセント増加し、ごみの資源化が進んでいることが分かります。
しかし、資源ごみを出される場合のルールが不徹底で、処理に苦労しています。資源ごみとして、びん・かん・ペットボトルを出す場合は、中を水で軽くゆすぐ、ペットボトルやびんはふたを取る、ペットボトルはラベルも取るという決まりを守りましょう。また、回収用のコンテナにはびん・かんだけを、ネットの中にはペットボトルだけを入れ、運ぶときに使ったビニール袋などは入れないでください。
ペットボトルの回収は、10月まで第4週も行っていますので、回収にご協力をお願いします。

ごみの減量にご協力ください

町では生ごみの減量に関して、「電気式生ごみ処理器」や「コンポスト容器」の購入助成を行い、その普及に努めています。電気式生ごみ処理器の購入助成金は、購入額の50%以内(上限5万円)です。ご利用をお願いします。
また、集団資源回収は年々その実績が上がっています。特に新聞・雑誌・段ボールなど古紙の回収については、下記の団体が実施していますので、回収にご協力をお願いします。



資源ごみとして、びん・かん・ペットボトルを出す場合は、中をゆすいでください。また、ペットボトルやびんはふたを取り、ペットボトルはラベルも取りましょう。

新聞紙・雑誌など、古紙の集団回収を実施している団体

集音連入会

代表 多賀良さん 番72-7125

回収日 8月7日・9月9日・10月7日・11月7日・12月9日・3月7日

※以上の日に、収集場所へ持ち込んでください。収集場所については、お近くの集音会会員または代表におたずねください。

JA組合中央

巻支店番72-2122 洲田支店番77-2121 松野支店番72-3552

椛岡支店番72-2454 瀬木岡支店番72-2320 淡山支店番72-4111

* 回収日・収集場所は、各支店の女性部窓口におたずねください。



鑑濁クリーンセンターからのお知らせ

●ごみの出し方について
鑑濁クリーンセンターを運営する巻町外三ヶ町村衛生組合では、ごみの出し方についてより分かりやすくなるよう検討を行っています。結果については、広報に掲載するなどして、皆さんへお知らせする予定です。ごみを出す際は、各家庭に配布されている「家庭ごみの出し方」をよく読んで、正しく分別されるようご協力をお願いします。

●錯濁クリーンセンターのフラットホームでの危険防止について
○サンダル履きは危険です！
フラットホームは滑りやすいので、サンダル履きでの作業は危険です。事故防止のため、ごみを搬入される際は滑りにくい靴を履くようご協力をお願いします。

○お子さんは車から出ないで！
フラットホームは多くの自動車が入りやすいため大変危険です。このため、お子さんが同乗している場合は、事故防止のため、車から出ないようにご配慮をお願いします。



●家具類の再生展示をしています
クリーンセンターでは、粗大ごみ(家具類)の再生展示をしています。ぜひ、ご覧ください。(平日のみ)

ごみの不法投棄や野焼きは違法行為です

ごみの不法投棄は、法律により、5年以下の懲役または1,000万円以下の罰金が科せられます。また、ごみの野焼きも一部の例外を除いて禁止されています。違反した場合には、3年以下の懲役または300万円以下の罰金が科せられます。ドラム缶でのごみの焼却も野焼きとみなされます。

今年12月からは、焼却炉の構造基準が強化され、現在使用されている焼却炉のほとんどは使用出来なくなりました。ごみを焼却する場合は、構造基準に適合した焼却炉を使用するか、鑑濁クリーンセンターに直接持ち込むなどの方法をお願いします。ごみが多量の場合は、ごみが多量の場合や持ち込み方法が分からない場合は、「鑑濁クリーンセンター」に直接問合せください。

問合せ

●ごみの収集・運搬などについては
生活環境課 生活環境係
☎72・3131(内線141)

●ごみの直接搬入・処分については
鑑濁クリーンセンター
☎76・2831

皆さんからごみなどに対するご意見・ご質問を頂きました。

●指定ごみ袋について
Q. 指定ごみ袋ですが、もっと丈夫にしてください。すぐに破れて困っています。また、口をしぼるための切れ目はいらないと思います。
A. ごみ袋の強度につきましては、材料の変更など改善に努めています。口をしぼる切れ目については、利用しやすいように加えたもので、切れ目があつて助かるという声も届いています。
Q. 指定ごみ袋の値段と大きさは、どのように決められたのでしょうか。
A. 値段は、議会で審議された後、可決されました。大きさは、近隣市町村の指定袋を参考にし、さらに鑑濁クリーンセンターの構造を考慮して決定しました。50リットルを超える大きなごみですと、炬の受け口に詰まることがあるためです。

Q. 指定ごみ袋の販売で集まったお金は、何に使われるのでしょうか。
A. ごみ袋の販売金は、正式には「一般廃棄物の収集及び運搬手数料」といいます。集められたお金は、ごみ収集委託料の一部に充てられます。
●ごみの出し方について
Q. ごみの出し方・分け方は、高齢者世帯の私たちにとって少し判断に迷うところがあります。ごみカレンダーにも詳しく書いてあります。
A. ごみステーションにごみを出す場合、普通ごみは全て指定ごみ袋に入れて出してください。資源ごみは、出すときのルールを守りましょう。また、クリーンセンターで処分できないごみは、普通ごみとして出すことができます。処理のできる専門業者に依頼してください。11月に配布した「家庭ごみの出し方」にも詳しく書いてあります。
Q. 指定ごみ袋に入らずにごみを出す人がいます。このごみは、一体誰が処理するのでしょうか。
A. ごみステーションの管理は、それを利用する方々になっていきます。利用者同士の話し合いで、指定ごみ袋でごみを出すようにしてください。また、ごみ当番をきめて、清潔にごみステーションを利用するようにしましょう。
Q. ごみを夜に出すなど、まだまだルールを守らない人がいます。何か罰則がないのでしょうか。
A. 夜にごみ出しをすると、猫がごみをあさつたりして、散らかる原因になります。月曜～金曜の夜明けから朝8時までにごみを出してください。悪質な場合、軽犯罪法や廃棄物処理法で処分される場合があります。
Q. 時間帯や曜日など、クリーンセンターにごみを直接搬入する場合の注意点を教えてください。

Q. クリーンセンターの受付は、平日は午前9時から午後4時30分まで、土・日・祝日は午前9時から午後4時までです。搬入できないのは、正月3ヶ日となっています。また、直接、クリーンセンターにごみを運ぶ場合は、指定ごみ袋に入れる必要はありません。詳細については「家庭ごみの出し方」をご覧ください。
●ごみステーションについて
Q. ごみステーションは、立派な入れ物があるところや何もないところなどまちまちです。何とかならないのでしょうか。
A. 今年から、皆さんが管理しているごみステーションを更新する場合などに利用できる「地域環境整備事業補助金」制度ができました。ご利用を希望される場合は、区長さんを通じて申込みをお願いします。
●買い物バッグについて
Q. 町から無料で配られた買い物バッグですが、スーパーに行っても使っている人あまり見かけません。スーパーなどと協力して、買い物バッグを持参した人に特典があるようにすれば、もっと使う人が増えると思います。
A. 町内のスーパーなどには、特典があるよう、お願いしてあります。特典のあるなしにかかわらず、また、環境にやさしい生活を送るためにも、積極的なご利用をお願いします。
Q. 買い物バッグ、早速使わせてもらいました。初めは少しとまどいましたが、2回目からは、すぐにカゴにとりつけられました。何より、わざわざ詰め替える必要がなく、とても便利です。これを機に、ごみを減らしていきたいと思っています。
A. ご利用ありがとうございます。2つ目、3つ目のバックがほしいとの声に応じて、生活環境課で販売しています。1袋600円です。

●古紙などの回収について
Q. 家には、新聞、段ボールなどがたくさんあります。資源回収に出したいと思っているのですが、回収団体に問合せをすることが気軽にできません。町で収集場所を作ってくれたらいいと思うのですが。
A. 町では、集団資源回収団体の育成を通じて、地域の連帯や環境意識の啓発に努めています。お気軽に回収団体に問合せいただき、資源回収にご協力ください。
●その他
Q. このごろ、公園などにごみがたくさん落ちています。ごみの収集が有料になったことで、きつとポイ捨てなども増えると思います。そのために、いろいろと決めておいたほうがいいと思います。
A. 町では、平成12年に「ポイ捨て及びふん害の防止に関する条例」を施行し、地域の環境美化と快適な生活環境の保全を進めています。各地域では「ポイ捨て及びふん害防止推進員」がポイ捨てなどの防止に努めています。
Q. 4月に搬入してきました。ごみの収集が月々金曜日まであり、大変助かっています。業者の方などは大変でしょうか、感謝しています。
A. 今後も町民のため、ごみ収集・処理に努めてまいります。皆さんも、次の世代に引き継ぐ環境を考慮しながら、ごみの減量・環境対策にご協力をお願いします。

住民基本台帳ネットワークシステムで ひろくIT社会

全国の市区町村の住民基本台帳と都道府県・指定情報処理機関をネットワークで結び、電子政府・電子自治体の基盤をつくります。

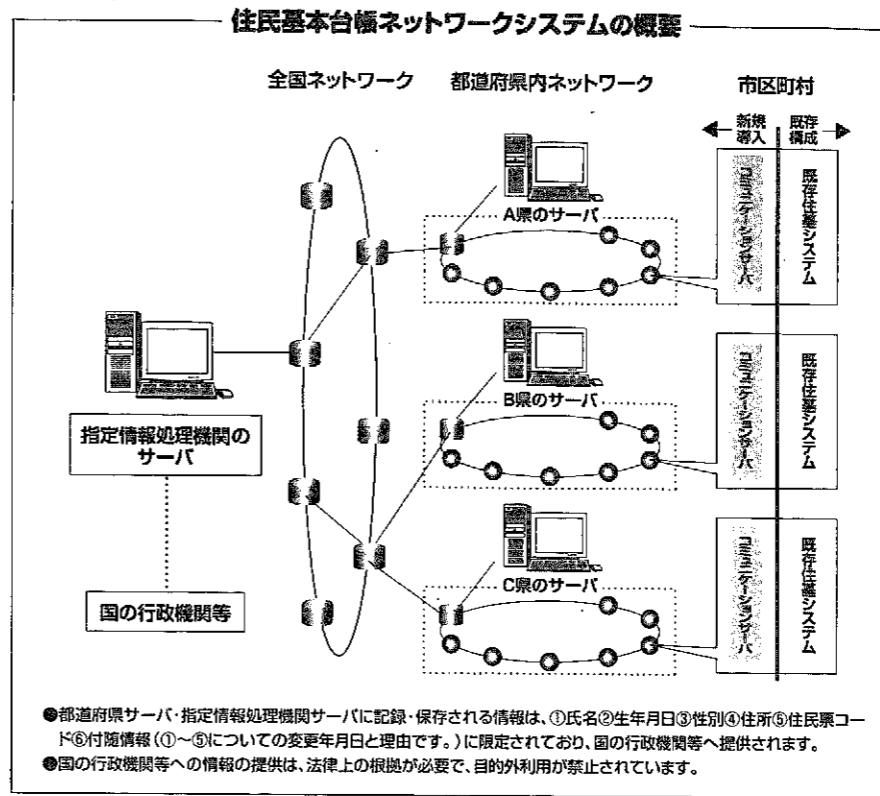

●平成14年8月以降順次実施●

各種行政手続の住民票の写しの添付が不要となります。

インターネット申請に際し住民票の写しの添付に代わる役割を果たします。

住民票の写しを忘れてしまったわ

不要

住民票の写しを忘れたら、住民票の写しを添付しなくても大丈夫です!

インターネット申請をしたいけれど、住民票の写しはどうすればいいの?

さらに将来は

住民基本台帳カードを活用し、インターネット申請を可能とする方を検討します!

●平成15年8月実施予定●

全国どこの市区町村でも住民票の写しの交付が受けられます。

住民基本台帳カードでいろいろなサービスが受けられます。

住民基本台帳カードを持っている方は、転入転出時に窓口に行くのが一回ですみます。

住民票の写しをとるために、仕事を休まなくちゃならないわ

住民基本台帳カードで、どこでも住民票の写しがとれます!

印鑑登録証や公共施設利用カード、たくさんカードがあつて大変だ

住民基本台帳カードが希望者に交付されます。また、このカード1枚でいろいろなサービスが受けられます!

引越しの忙しい時に2回も役所に行くのは大変だ

住民基本台帳カードを持っていない方は、窓口に行くのが転入時の一回ですみます!

住基ネットを運営するため、平成14年8月、住民票コードを住民の皆さんに通知します。個人情報保護に万全を期しつつ、IT社会に対応するため住基ネットを構築していきます。

— 住民票コードは無作為に抽出された番号で、請求により変更が可能です。また、民間部門での住民票コードの利用は禁止されています。—

総務省・指定情報処理機関(地方自治情報センター) http://www.lasdec.nippon-net.ne.jp/rpo/juki-net_top.htm

●問合せ 住民課 住民・窓口係 ☎72-3131 (内線151)

役場庁舎内を 分煙化します。 (8月1日からの予定)



問合せ 総務課 庶務行政係 ☎72-3131 (内線214)

■「分煙」ってなに?

分煙とは、喫煙と禁煙の空間や時間帯を分けることをいいます。なかでも「空間分煙」は、建物内の指定の場所のみ喫煙を可能とし、その他の場所は禁煙にする方法です。非喫煙者が受動喫煙による健康への影響を受けないようにするために、喫煙できる場所を指定し、そこ以外では禁煙とすることが必要です。

労働省(現・厚生労働省)の「職場における喫煙対策のためのガイドライン」によると、喫煙者と非喫煙者が混在する空間において快適な環境を整備するためには、相互の立場を尊重する空間分煙の推進が適切とされています。

■「分煙」ってなに?

これまでの役場庁舎は、喫煙できる時間帯と禁煙時間帯を分ける「時間分煙」を行ってきましたが、8月1日から「空間分煙」に移行する予定です。

これは、喫煙が喫煙者本人のみならず周囲の非喫煙者の健康にも影響を与えており、喫煙を個人の嗜好の問題でなく、健康の問題として捉える必要があるからです。

基本的に役場庁舎内は、空气清新浄機を設けた喫煙コーナーだけを喫煙可能場所とし、それ以外の事務室・会議室などは禁煙となります。

喫煙者と非喫煙者が共存できる快適な公共空間と職場環境を目指した「分煙化」。皆さんのご理解とご協力を願います。

- 庁舎内は、こうなります**
- 喫煙コーナーのみを喫煙可能場所とし、事務室・会議室などは禁煙となります。
 - 三役室など(町長室・助役室・収入役室・教育長室)も禁煙となります。
 - 議会開催時の委員会室・議員休憩室・議長室・事務局室・監査委員室についても禁煙となります。ただし、議会の傍聴者については、従来どおり傍聴者休憩室での喫煙は可能です。
 - 役場以外の町の施設については、すでに空間分煙を実施済みのあるところもありますが、空間分煙未実施の施設については、役場庁舎と同じ取り扱いの中でそれぞれ検討します。



■役場にお越しの皆さんへ

役場一階ロビーに空气清新浄機(煙吸引機)を設置した「喫煙コーナー」を設けます。庁舎内は、このコーナーのみ喫煙が可能となりますので、ご協力をお願いします。

何かと話題のたばこですが、その一方で...

●たばこ税は、町の重要な財源です。たばこには、国・県・市町村それぞれの「たばこ税」が課税されています。県・市町村のたばこ税は、たばこが買われた県や市町村に納付され、1箱20本入り250円のたばこで計算してみると、53・36円が町の税収となります。平成12年度の町決算では、約1億6千万円(町税の5・4%)のほかに、町の重要な財源となっています。たばこは町内で買います。

1箱20本入り250円のたばこでは、町の税収は、53.36円(定価の21.3%)です。

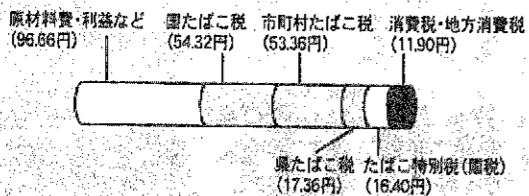

●葉たばこは、町の農産物です。たばこの原料となる「葉たばこ」は町で松野尾・浜地区の砂丘地を中心に栽培されています。27年度までの畑で収穫される葉たばこは80万kg、そのうち、町の基幹作物の1つになっています。

C型肝炎

正しく理解して
上手に付き合おう。

1980年代の末までその正体が分からなかったC型肝炎ウイルス。現在、日本では100万~200万人のC型肝炎ウイルスの持続感染者がいると推定されています。肝臓は沈黙の臓器といわれ、C型肝炎が発生していても、自覚症状が出ないまま病気が進んでしまうことが少なくありません。

しかし、早期に発見すれば、上手につきあっていける病気です。早期発見・早期治療のために、感染の疑いのある人は早めに検査を受けましょう。

C型肝炎に関するホームページ

(財)ウイルス肝炎研究財団
<http://www.vhf.or.jp/>

！ 感染経路は限られています 感染の疑いがある方は早めに検査を

C型肝炎ウイルスは、ウイルスを含む血液や体液が直接体内に入ることによって感染します。主な感染経路は下の図のとおりです。輸血用の血液は感染症などが無いことを検査で確認していますが、C型肝炎ウイルスの検査方法がなかった1992年以前に輸血や臓器移植を受けた人は、ウイルスに感染している可能性があります。ウイルスに感染している場合には早期発見が重要です。該当する人は、主治医などに相談し、早めに検査を受けてください。



！ 自分の肝臓の状態を正しく知って 適切な治療と健康管理を

血液検査で異常が見つかったら、すぐに精密検査を受けてください。C型肝炎ウイルスに感染している場合、自分の肝臓の状態や病気の程度を正しく知って、どのような治療をするかを決め、健康管理していくことが必要です。感染していても肝臓に異常がなければ、健康な人とまったく変わりません。ただし、その場合でも、定期的に検査を受けて自分の肝臓の状態をチェックし、飲酒はできるだけ控えるなど、健康管理に気をつけましょう。

！ ほかの人への感染を予防するための 六つの心がけ

C型肝炎ウイルスはA型・B型肝炎ウイルスに比べて感染力が低く、ウイルスに感染している人の血液や体液に触れることがない限り日常生活の中ではほとんど感染しません。ウイルスに感染している人は、ほかの人への感染を防ぐために、日常生活では次のようなことを守ってください。

- カミソリや歯ブラシは自分専用
- 自分の血液や分泌物がついたものはくるんで捨てるか、水で洗い流す
- けがや皮膚炎、鼻血の手当はできるだけ自分でする
人に頼むときは血液や分泌物が直接触れないようにしてもらう
- 乳幼児に口移しで食物を与えない
- トイレの後は必ず手を洗う
- 献血はしない

(資料提供=厚生労働省)

C型肝炎ウイルスに感染していたと言われました。 どうしたらいいでしょうか。【60歳・男性】

C型肝炎に感染している人の大部分は、慢性肝炎を起こしています。



●病気や健康の相談は、
町立巻病院 健康相談室
〒953-0041
巻町東6区4368

HPアドレス
www.bg.wakwak.com/~maki-hosp

C型肝炎ウイルスに感染している人の大部分は、慢性肝炎を起こしています(肝炎ウイルスが陽性と判明した時点で7割以上、さらに経過を診ていくとより多くの人が肝炎を起こすと言われています)。

血液検査でGOT、GPTなどの酵素が上昇していれば肝炎にかかっていると考えてよいでしょう。GOP、GPTが正常でも進行した肝硬変の可能性もありますので、さらに精密検査が必要です。また肝臓がんなどができていないことを確かめるためにも、血液検査だけでなく、腹部超音波検査(エコー)なども行う必要があります。

C型肝炎ウイルスによる慢性肝炎は治療を行わなかった場合、20~30年間に10~15%が肝硬変に、20~25%が肝臓がんに行進すると言われています。根本的な治療法は肝炎ウイルスを体内から排除することです。そのためにはインターフェロンという注射薬が現在のところ唯一の治療薬です。

インターフェロンを半年間(毎日から週3回)注射し続けると約3割の患者さんでウイルスが排除されます。治療当初はインフルエンザのような症状(発熱、悪寒、頭痛、筋肉痛、全身倦怠感など)が見られますが、徐々に軽くなっていきます。また重い副作用も1~2%の人に見られますから、この治療に十分な経験のある専門の医師に治療をしてもらう必要があります。

昨年の12月からリバビリンという、インターフェロンと併用するとさらに治療効果の上がる内服薬が使用できるようになりました。またペグインター

フェロンと言って週1回の注射で済むインターフェロンがこの1、2年の内に使えるようになる予定です。また従来半年間に制限されていたインターフェロンの治療期間が今年の2月から制約なく続けることができるようになりました。

かかりつけの医師や保健師などに相談して、ぜひ肝臓専門の医師の診察を受けるようにして下さい。インターフェロンの治療を受けなかった場合にも、肝臓がんなどができていないことを確かめるために、定期的に通院し検査を受ける必要があります。

当院では、内科医師の高山が相談を受けています(月曜日と水曜日の内科外来)。

インターネットでも情報が引き出せます。

●厚生労働省 C型肝炎について
(一般的なQ&A)

<http://www.mhlw.go.jp/topics/0104/tp0410-1.html>

●ウイルス性肝炎の感染者や患者さんの団体もあります

○全国肝臓病患者連合会、東京肝炎の会
☎03-3323-2260

(月、水、金13:00~17:00)

<http://www.geocities.co.jp/Colosseum-Acropolis/9112/>

○日本肝臓病患者団体協議会
☎03-5982-2150

(月~金10:00~16:30)

<http://www.nipponroche.co.jp/tokyokanzou/>

【回答】町立巻病院
内科医師 高山昌史

Dr. Mの 健康相談室



園児のマッサージは、おばあちゃんに大受けです。

家に閉じこもりがちなお年寄りなどに対し、地域社会への参加を促し、自立した生活を送ってもらうために始まった「生きがい活動支援通所事業」。今年度は、8月から始まる松野尾地区を加え、地域の協力を頂きながら町内4か所で行います。

このうちの1つ13区では、7月5日にすわ保育園の園児を招き、13区集会所で七夕交流会が行われました。会場では、ばら組の園児16人が歌や踊りを披露、また、歌にあわせて肩たたきも行い、参加した15人のおばあちゃんたちもニコニコ顔。

おばあちゃんからは、お返しに手作りの熱帯魚のペンダントが園児にプレゼントされ、最後に、みんなの願いごとが書かれた短冊を七夕の笹に飾りました。

●「気持ちいいねえ」
お年寄りと園児が七夕交流会

7月7日、中之口村で「第31回西蒲原地区支会 小型ポンプ操法競技会」が開催されました。

この大会は、西蒲原郡内の町村に寺泊町を加えた11町村の消防団から代表が出場し、小型ポンプを使った消火作業の正確さと迅速さを競うもの。巻町からは、町の大会で優勝した第3分団第1部第3班（並岡）が出場しました。

第3分団は、日ごろの訓練の成果を十分発揮し、各町村の精鋭がそろった大会において見事優勝。8月4日、五泉市で行われる「第53回新潟県消防大会」小型ポンプ操法競技会に出場することになりました。

本番の大会まであと少し。連日の早朝訓練のもと、技術やスピードに磨きをかけています。団員一丸となって、「がんばれ、巻町消防団！」。

●巻町消防団 郡大会を制覇！
小型ポンプ操法競技会

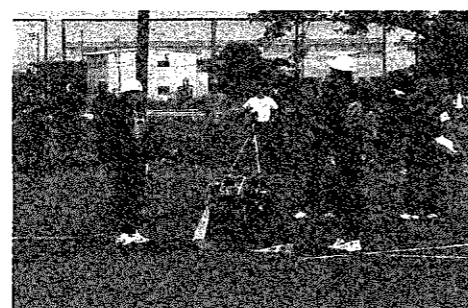

見事に優勝を飾った巻町消防団第3分団。8月4日の県大会に向け、連日の早朝訓練に励んでいます。



7月12日、妙有院で毎年恒例となつた清掃奉仕が行われました。

この作業を実施したのは「妙有院奉仕作業連絡会」（坂井弘会長）。妙有院は、巻町外三ヶ町村衛生組合が運営していますが、同会は衛生組合を構成する4町村の園芸愛好団体で組織されています。この日は、巻町・西川町・岩室村・湯東村から約50人が参加して、松など庭園樹木のせん定を行いました。

巻町からは「巻町の土と緑に親しむ会」などから25人が参加し、割り当てられた区域の作業に取り掛かりました。会員の皆さんにとって、せん定はお手の物。軽い身のこなしで木やはしごに登り、枝や葉先にはさみを入れていきます。2時間ほどの作業で樹木もすっきり形が整い、心をいやしてくれる趣ある庭園となりました。

●「オーイ、そっちはどんなや」
妙有院清掃奉仕

海水浴シーズンに入った7月12日、JA越後中央角田支店を会場に、「巻町観光協会料理サービスマスター講習会」が行われました。これは、海水浴客などに地元食材を使って、おいしい食事を提供したいと毎年研修を重ねているもの。この日は、角田浜・越前浜の旅館・浜茶屋の女将さん13人が参加しました。

講師の渡辺利明さん（こまどり代表取締役）の熱のこもった実践指導に、女将さんたちも真剣な面持ちで新潟特産の十全なすを使つた「特製なす漬」を教わりました。この夏の浜は、「なす漬」がブレイクしそうな気配ですね。

「今年、なす漬で決まりだね」
観光協会料理サービスマスター講習会



簡単に、きれいで、おいしくできる「特製なす漬」。塩と水の加減がポイントです。秘伝のその味は、浜茶屋などでお試しあれ！

シリーズ 校庭

子どもたちが作った委員会

●漆山小学校

＜名前からスタートしよう＞

「からだづくり委員会」「ボラベル委員会」、いったいどんな活動をする委員会だと思いますか。

5年前、「どうして体育委員会という名前ではなくちゃいけないのですか」と言う子どもたちの質問をきっかけに、「子どもたちの考えや願いをどんどん取り入れた委員会活動にしよう」と新しい委員会づくりがスタートしました。まさしく子どもたちのための子どもたちの委員会のスタートです。

＜今、必要な委員会をつくる＞

なぜ、その委員会が必要なのか、何人必要なのか、子どもたちは改めて委員会を見直しはじめました。「高学年ばかり仕事が集まるのはおかしい。もっと他学年も活動に参加できる委員会活動にすべきだ」「いや、低学年には無理」高学年集会で熱い意見交換が行われました。



児童集会の1コマから

＜活動したい委員会で活動する＞

どの委員会に所属するかは本人の希望制です。最初、人数のかたよりを心配していました。しかし、各委員会の仕事の重要性、活動内容の説明があったので活動しやすい人数になりました。自分で考えての所属です。



運動会 ウォーミングアップダンスの1コマから

＜力を合わせて＞

PTAの方のバックアップも心強いものがあります。子どもたちでは、どうしても手間のかかる活動もあります。

そこで、PTAの方々が一緒になって活動のお手伝いをしてくれます。本当にうれしく思います。



PTAベルマーク集計作業の1コマから

＜みんなで活動＞

学年を問わず、参加できる活動には、どんどん参加してもらっています。うさぎ・小鳥の世話、健康観察カードの管理、液体石けんの補充と大活躍しています。

この委員会活動で培った力が、これからの活動に生きてくるものと信じます。これからも、もっともっと子どもたちを中心にした、活動を展開していきたいと思えます。



委員会活動の1コマから

● まちの夏の風物詩 すいか、葉たばこ品評会



- すいかほ場品評会
- 1位 山下浩伸・英子（越前浜）
 - 2位（1席） 高杉秀英・重記子（四ツ郷屋）
 - 2位（2席） 本田賢一・孝子（松野尾農家第二）
 - 3位（1席） 河村 茂・ます美（松山）
 - 3位（2席） 山田昭市・陽子（天原）
 - 3位（3席） 山賀誠一・ミチ（松山）
- 葉たばこ立毛品評会
- 1位 山田昭市・陽子（天原）
 - 2位（1席） 山田惣太・ミヨ（天原）
 - 2位（2席） 鈴木靖夫・和子（松野尾町組）
 - 3位（1席） 齋藤 勝・和枝（松野尾下組）
 - 3位（2席） 中原 進・八重（松野尾下組）
 - 3位（3席） 笠原正己・美智子（松山）

松野尾・浜地区の砂丘畑で「すいかほ場品評会」、「葉たばこ立毛品評会」をそれぞれ開催しました。

これは、巻町砂丘畑の特産品であるすいか、葉たばこの生産振興を目的として行っているもので、生産農家のほ場を巡回し、生育や病害虫の状況、畑の管理のほか、すいかは果実のつき方・大きさ・形やその具合、葉たばこは葉の色や大きさ・その具合など品質面の項目について審査が行われました。

審査の結果は次のとおりです。

VOICE みんなの声

先日、「郷土資料館の駐車場と道路を分けているロープフェンスが、資料館の敷地内に入りすぎているのでは...」という投書を頂きました。この疑問に、資料館を所管する巻町教育委員会社会教育課がお答えします。

ご質問のロープフェンスは、①車の斜め横断防止、②防火水槽の安全管理の目的で、平成12年に資料館駐車場と脇道との境に設置したものです。その後、資料館周辺の住宅増加などから脇道の交通量も増え、また、脇道も狭小なことから、朝夕を中心に、脇道と横山バイパス交差点で車のすれ違いがスムーズにできない状況が見受けられるようになりました。このため、町民の日常生活に不便が生じないように、横山バイパス側のロープフェンスの一部を敷地内に移動したものです。本来は、道路の拡幅によって解決すべき問題ですが、緊急的に今回の措置といたしました。ご理解を頂きたいと思っております。

町の工事入札結果 (300万円以上 4月~5月)

工 事 名	契約月日	履行期限	契約額(円)	契約業者名	担当課
巻西中学校グラウンド改修設計委託	4月26日	6月4日	3,255,000	榎堤建築設計事務所	学校教育
巻南小学校体育館屋根修繕改修工事	5月30日	8月30日	15,540,000	清水建設株式会社	学校教育
漆山小学校普通教室・多目的スペース床改修工事	5月30日	8月28日	6,720,000	榎 梨 本 組	学校教育
1区地内町道425号線道路改良工事	4月26日	8月3日	3,780,000	海八木工務店	建設
角田浜地内水路改良工事	4月26日	8月3日	3,150,000	白崎建設	建設
1-1区地内水路改良工事	4月26日	8月3日	4,987,500	若杉建設	建設
7区地内町道341号線道路改良工事	4月26日	6月24日	4,935,000	海八木工務店	建設
東6区地内町道310号線道路改良工事	4月26日	7月19日	3,937,500	榎大祐建設	建設
1-2区地内町道613号線道路舗装工事	4月26日	10月22日	5,985,000	清水倉組巻支店	建設
漆山地内町道オーバーレイ	4月26日	8月23日	9,135,000	清水倉組巻支店	建設
堀山団地地内水路改良工事	5月30日	9月6日	4,252,500	若杉建設	建設
河井地内町道185号線道路改良工事	5月30日	9月6日	3,412,500	榎 梨 本 組	建設
漆山地内町道5号線道路改良工事	5月30日	3月21日	38,955,000	榎 梨 本 組	建設
巻地内町道312号線物件調査等業務委託	5月30日	3月21日	16,800,000	清水建設設計	建設
巻駅駐輪場駐輪機設置工事	4月26日	7月14日	4,567,500	田島建設	生活環境
巻漁港地内水道供給基盤整備事業工事	5月30日	12月20日	45,150,000	清水倉組巻支店	建設
法定・法定外公共物に係る譲与申請委託(竹野町他)	4月26日	10月31日	7,035,000	国際航業株式会社	用地管財
巻町文化会館2階木ワイ工床カーペット張替工事	4月26日	5月9日	4,830,000	清水建設設計	社会教育
漆山地区公民館講堂冷暖房工事	5月30日	6月28日	4,095,000	榎 田 辺 組	社会教育
入徳運動場外研修棟屋根一部改修工事	5月30日	7月31日	4,620,000	水産建設	社会教育
道路舗装復旧工事(第1工区)	4月26日	5月31日	13,125,000	榎 吉 田 建設	上下水道
道路舗装復旧工事(第2工区)	4月26日	5月31日	5,775,000	水産建設	上下水道
道路舗装復旧工事(第3工区)	4月26日	5月31日	5,565,000	佐藤建設	上下水道
道路舗装復旧工事(第4工区)	4月26日	5月31日	4,830,000	清水倉組巻支店	上下水道
道路舗装復旧工事(第5工区)	4月26日	5月31日	5,145,000	佐藤建設	上下水道
配水管移設工事の舗装復旧工事(第5工区)	4月26日	5月31日	3,822,500	清水倉組巻支店	上下水道
公共下水道工事に伴う配水管仮設工事(第1工区)	4月26日	3月15日	7,665,000	清水倉組巻支店	上下水道
公共下水道工事に伴う配水管仮設工事(第2工区)	4月26日	3月15日	4,252,500	田島建設	上下水道
公共下水道工事に伴う配水管仮設工事(第3工区)	4月26日	3月15日	6,772,500	白崎配管工事店	上下水道
公共下水道工事に伴う配水管仮設工事(第4工区)	4月26日	3月15日	5,775,000	榎 田 辺 組	上下水道
公共下水道工事に伴う配水管仮設工事(第5工区)	4月26日	3月15日	5,680,500	榎 寺 澤 設備	上下水道
公共下水道工事に伴う配水管仮設工事(第6工区)	4月26日	3月15日	8,610,000	水産建設	上下水道
巻町浄水場中央制御監視設備更新工事	5月30日	10月26日	27,300,000	富士電機株式会社	上下水道
漆山地内配水管布設工事	5月30日	8月27日	5,985,000	榎 田 辺 組	上下水道
1-3区地内配水管布設工事	5月30日	9月6日	9,240,000	白崎配管工事店	上下水道
1-3区地内配水管布設工事	5月30日	8月27日	4,620,000	清水倉組巻支店	上下水道

お知らせ

TOWN INFO MAKI

- 巻町役場 ☎72-3131
- 町立巻病院 ☎72-3111
- 巻消防署 ☎72-3309
- 上下水道課(浄水場) ☎72-2164
- 巻町文化会館 ☎73-2219
- 巻町公民館 ☎72-3329
- 巻町教育委員会 ☎73-2000

24時間受付・相談無料
電話健康相談室
(0120)834-011
医師・看護師等がお答えします。



相談の前に市町村コード番号を伝えてください。個人名を言う必要はありません。

市町村コード番号
巻町 15345

募集

介護老人保健施設「橋の里」臨時職員募集

職種 看護師
募集人数 1人(9月1日採用)
応募資格 看護師または准看護師の免許を有し、年齢40歳以下で1日8時間勤務可能な方

勤務先 巻町介護老人保健施設「橋の里」

申込方法 履歴書・資格免許証の写しを、病院庶務課へ提出してください。

申込先 8月19日(日)
町立巻病院 庶務課庶務係 ☎72-3111(内線206)

自衛隊、パイロット学生募集

来春高校卒業予定者が主対象です。
種 目 航空学生

第2回県持家住宅建設資金の貸付募集

年齢制限 高卒(見込)21歳未満
試験日 9月21日
試験地 新潟市、長岡市、上越市、佐渡郡金井町、加茂市神明町2-12-7 ☎0256-525222

貸付金利
○住宅の取得(新築・建売・マンション・中古住宅) 増築資金
○住宅金融公庫の基準金利と同じ
○ハートフル(高齢・障害対応)住宅、克己住宅、県産材住宅、多子同居住宅、U・I・ターン住宅の新築、耐震改修・バリアフリーリフォーム、県産材リフォーム

10年目まで 住宅金融公庫より1%低い金額
11年目以降 住宅金融公庫と同じ

問合せ 巻町公民館視聴室

第27回少年野球大会参加チーム募集

新潟県土木部建築住宅課街並み推進係 ☎0252-855511

抽選会
とき 8月6日(火) 午後7時30分
ところ 役場3階大会議室

問合せ 生涯スポーツ課 生涯スポーツ係 ☎72-3131(内線251)

「写真を入れた年賀状づくり」参加者募集

対象 町民で、原則としてIT講習会を受講済みの方

① コース 8月24日(土) 午前9時30分~午後4時
② コース 9月29日(日) 午前9時30分~午後4時

会場 巻町公民館視聴室

定員 各10人

参加費 500円(テキスト及びフロッピー代含む)

講師 マキパソコンクラブ(巻町社会教育認定団体のメンバー)

内容 デジタルカメラで写真を入れた年賀状づくりに挑戦します。

デジタルカメラの操作方法
カメラを写してみる
写真をパソコンに取り込む
年賀状に貼り付け
プリント印刷
その他応用編

※パソコン、デジタルカメラは公民館に用意してあります。

申込み期間 7月29日(日)~8月9日(金)まで、電話で受け付けます。ただし定員を超えて応募のあった場合は抽選をさせていただきます。

申込み 社会教育課(巻町公民館) ☎72-3329
共催 マキパソコンクラブ

今月の納税

固定資産税...2期
国民健康保険税...第3期

納期限...7月31日(水)

※期限内の納入をお願いします。

納税は便利な口座振替で!

※口座振替の用紙は巻町税務課、金融機関に用意してあります。手続きには通帳と印鑑(通帳に使用のもの)が必要です。

※保険税の口座振替で世帯主変更があった場合は、口座振替依頼書で変更手続きをお願いします。

休日救急当番医

8月1日~15日

外科 4日 飯塚外科内科医院(巻町:☎72-1151)
11日 吉岡医院(吉田町:☎92-7887)

内科・小児科・歯科 西蒲原地区休日夜間急患センター(東6区:☎72-5499)

診療時間
外科・歯科: 休日・祝日の午前9時~午後6時
内科・小児科: 休日・祝日の午前9時~午後6時と毎日(夜間)午後7時~午後10時

平成14年度(第11回)絵画コンテスト作品募集

応募資格 自動車事故により保護者が死亡または重度の後遺障害者(1~3級)となつた家庭の幼児、小学生および中学生

賞 最優秀賞 1人 優秀賞・主催及び各団体賞 4名 金賞 各部門ごと1名 計4名

審査発表 自動車事故対策センターで発行する交通違反及の会報「友の会」より誌上で発表することにも入賞および入選者には直接通知をします。

③ 心肺蘇生法(成人・小児・乳児・新生児に対する方法) ④ 止血法 ⑤ 管理法(保温法、体位管理など)

申込み・問合せ 巻・西川・湯東消防本部 警防課 救急・救助係 電話 7233309



善町民講座

とき 8月5日(日) 午後7時30分 場所 善町公民館2F和室

善町成人式

町では、成人の皆さんの門出をお祝いします。町外に在住の方で、成人式に出席したい方はご連絡ください。

とき 8月15日(木) 受付 午前9時30分 式典 午前10時

ボイラー実技講習開催

「ボイラー実技講習」は二級ボイラー技工士免許試験の受験資格を取得するための法令で定められた講習を20時間以上行うものです。

講習科目

ボイラーの概要、点火燃料の調整、附属設備及び付属品の取扱い、水処理及び吹出し、点検及び異常時の処理

申込み方法 「ボイラー実技講習申込書」に受講料等(現金または郵便小為替)を添え、協会まで持参、又は送付(書留)してください。

やひこ学園やひこの里 療育教室「大空の会」講演会

やひこ学園・やひこの里「大空の会」では、丸田秋男先生を講師にお迎えし、療育についての講演会を開催します。

武田方上杉方にわかれの12番勝負

とき 10月27日(日) 午前11時30分開場 正午開演

救急ボランティア講習会(上級救命講習) 大災害が発生したとき、地域の避難所などでけがや病気の方に応急手当をしてくださる方を養成する講習会です。

お知らせ

身体障害者療護施設開設のご案内 身体障害者の施設が次のように開設される予定です。

施設の種類 身体障害者療護施設 施設の内容 身体上の著しい障害のため、家庭での介護が困難な方や、日常生活の大半を介助にやらなければならない状態にある方の介護を行います。

開設の時期 平成15年4月(予定) 開設の場所 ①岩室村大字橋本

出演者 甲信越地区から選抜された独奏12人、合奏12グループ

チケット発売 8月1日より 前売1,000円 当日1,200円

救急ボランティア講習会(上級救命講習) 大災害が発生したとき、地域の避難所などでけがや病気の方に応急手当をしてくださる方を養成する講習会です。

行方不明者を捜す相談所開設のお知らせ

「家族やお知り合いの方が病気を告げて帰宅した」 「外出したまま行方わからない」

巡回相談所 8月2日(金)上越北越警察署 8月5日(月)三条警察署 8月7日(水)新潟田警察署

特別相談所 土・日を除く8月中旬1か月間 新潟市新光町4-1-1

相談の種類	相談時間	8月	9月
よろず相談	毎週月曜日から金曜日 9:00~17:00まで (土日祝日・年末年始は除く)		
専門相談 (予約が必要)			
法律	13:30~16:00	5、12、19 22、26	2、9、30
医療	13:30~15:30	7	4
痴呆	14:00~16:00	21	18
公的年金・保険	13:30~15:30	6	3
税金	10:00~12:00	9	13
健康・介護	10:00~16:00	8	12

新潟県高齢者総合センターの相談日程

①高齢者とその家族のよろず相談
新潟県高齢者総合相談センターでは、お年寄りやその家族の方々が抱える悩みごとや、心配ごとの相談を無料で受け付けています。
なお、平成14年8月19日9月の相談日程は次のとおりです。

県くらしのダイヤル (025)285-7000

生ゴミのリサイクル	8/5~8/12
エコカーにどんな利点があるの?	8/12~8/19
水源を守るため -家庭で気をつけること-	8/19~8/26
消費生活相談事例 ~資格商法~	8/26~9/2

情報は正午に切り替えます。緊急な消費生活情報がある場合に予定を変更することがあります。

②テレホンサービス
24時間年中無休
8月の放送予定
8月1日「美容の大敵・紫外線を防ぎましょう」
8月2日「8月18日「快食・快眠で夏バテ予防」
8月19日「9月2日「高齢者の医療制度が変わります」
9月3日「9月17日「白内障と緑内障」
9月18日「身近なトラブルは小額訴訟制度を利用しましょう」

問合せ
新潟市上野2-1-2
新潟ユニソンプラザ3
☎025-285-4165
☎025-281-5550

求人情報 地元企業ではあなたの活力を求めています。
(就職を希望する方は巻公共職業安定所(ハローワーク巻) ☎72-3155へ)

整理番号	事業内容	所在地	求人職種	人数	年齢	賃金(千円)	勤務時間
1	一般土木建築工事業	赤 舘	土工施行管理技士	1	不問	250~380	8:00~17:00
2	一般土木建築工事業	漆 山	土工施行管理技士	1	22~30	200~300	7:30~17:00
3	歯科診療所	東 6 区	歯科衛生士	1	不問	160~200	8:30~18:00
4	医薬品・化粧品小売業	12 区	薬剤師	1	不問	270~320	9:00~18:00
5	歯科診療所	東 6 区	歯科衛生士	4	20~26	180~250	8:30~13:00/15:00~20:30 8:30~20:30
6	歯科診療所	東 6 区	歯科受付事務	1	20~26	145~180	8:30~13:00/15:00~20:30 8:30~20:30
7	飲食料品小売業	東 6 区	店舗運営管理職	2	18~40	135~250	10:00~19:00/11:00~20:00 14:00~23:00
8	各種食料品小売業	5 区	生鮮販売	1	不問	138.2~250	9:00~18:00
9	建築材料卸売業	中 郷 屋	営業員	1	25~45	182~278	8:15~17:15
10	理容業	5 区	理容師	2	不問	122~200	8:45~18:30
11	食堂、レストラン	仁 箇	調理師	1	18~40	163.2~182.4	10:00~20:00
12	洋食器・刃物・手道具製造業	赤 舘	研磨工	1	不問	154~165	8:00~17:00
13	金属素形材製品製造業	伏 部	プレス工	1	18~45	145~250	8:30~17:00
14	その他職別工事業	竹 野 町	取付工事補助作業員	1	20~45	168	8:00~17:30
15	電気工事業	河 井	電気工事士	2	18~35	133~223	8:00~17:00
16	土木工事業	四ツ郷屋	重機オペレーター	2	25~40	180~250	8:00~17:00
17	普通倉庫業	漆 山	倉庫作業員	10	25~50	132~176	7:00~16:00/16:00~1:00
18	パン・菓子製造業	3 区	一般事務員	1	20~40	0.72	9:00~16:00
19	歯科診療所	3 区	歯科衛生士	1	20~45	0.8~1.2	9:00~12:30/14:30~18:00 9:00~18:00の間の6時間
20	各種商品小売業	東 6 区	レジ担当	2	18以上	0.9~1	17:15~21:15/13:00~18:00
21	食堂、レストラン	2 区	ホール係	1	20~35	0.8	16:00~21:00/15:00~21:00
22	各種商品小売業	仁 箇	店員	4	不問	0.645~0.72	17:00~21:00/22:00~5:00
23	パン・菓子製造業	湯 頭	パン製造補助	2	不問	0.65~0.8	14:30~20:00
24	建物サービス業	東 6 区	クリーンクルー	1	30~55	0.65	8:30~10:30
25	建物サービス業	東 6 区	食器洗浄業務員	1	20~55	0.7~0.72	7:00~16:00

18~25は時間給

身障者マークの車には思いやりを

自動車の運転者は、肢体不自由の障害がある人が規定の「身体障害者標識」(身障者マーク)を表示して運転している普通自動車に対して、幅寄せをしたり、その車が安全な車間距離を保てなくなるような進路変更をしてはなりません。

罰則
5万円以下の罰金
反則金 大型7千円
普通・2輪 6千円
原付(小特) 5千円
違反点 1点

●身体障害者標識(身障者マーク)の表示の努力義務
肢体不自由に関わる条件付き免許を持つ人が普通自動車を運転する時は、規定の「身体障害者標識」を自動車の全面と後面の所定の見やすい位置に付けて運転するよう努めなければなりません。
(法71条の5第3項)
(身障者マーク)

車の前後一組350円にて巻地区交通安全協会(交通安全センター)で取り扱っています。



7/18「夏のサケ」オープンしました
じんのび館
8月は毎日、営業します。
よいふる ☎72-4126

「計画外流通米」の販売には届出が必要

生産者が消費者や販売業者など「直接」お米を販売する場合は、食糧法によりお米が「食糧事務所に届出する」となっています。
この届出は、お米の流通量や流通実態を把握するために必要なもので、必ず届出をしなければなりません。

届出用紙は、各JA・各市町村農政担当課の窓口にありますのでご利用ください。郵送やFAXによる届出も受け付けています。なお、不明な点は左記「問合せ」へお問い合わせください。
新潟食糧事務所県央支所
計画流通課 業務係
燕市井土巻4丁目97-1
☎0256-616103
FAX 0256-616016

平成14年度巻町文化会館自主公演案内

Acoustic Generation 2002
杉田二郎・伊勢正三・大野真澄
平成14年9月28日(土)
全席指定 A席 5,000円 B席 4,500円
開場 18:00 開演 18:30
7月30日(火) 一斉発売
●問合せ 巻町文化会館 ☎73-2219

【杉田二郎プロフィール】
はしだのりひことシューベルツに参加し「風」をヒットさせた。シューベルツ解散後、森下悦伸と「ジローズ」を結成し、「戦争を知らない子供たち」をヒットさせた。

【伊勢正三プロフィール】
南こうせつ・山田パンダと「かくや姫」を結成して「神田川」「なごり雪」の名曲をのこした。また、大久保一久と「風」を結成して、「22歳の別れ」をヒットさせた。2000年5月「かくや姫」を再結成し全国ツアーを実施した。

【大野真澄プロフィール】
「ガロ」のボーカルとしてデビューし、「学生街の喫茶店」などをヒットさせた。「ガロ」解散後、音楽プロデューサーとして活躍、現在ソロで音楽活動に復帰している。

8月15日(木)の終戦記念日には、政府主催の全国戦没者追悼式が行われます。
式典当日の正午に、「戦没者の追悼と平和を祈念」して、黙とう(一分間)をお願いします。

にいがた21地産地消運動 キャッチフレーズ募集
地域で生産された農林水産物をその地域で消費する「地産地消」運動に愛着がわくようなキャッチフレーズを募集します。
県内在住で、居住の地域で生産・供給されている農林水産物に関心のある方であれば、ごなだでも応募できます。
はがきに①キャッチフレーズ(30字以内)

応募方法
応募先 〒950-8570住所不要 食品・流通課内「地産地消キャッチフレーズ」係
新潟県農林水産部 食品・流通課 流通推進係
☎025-280-5304
募集期間 8月1日(木)~30日(金) (当日消印有効)
主催 新潟県(農林水産部食品・流通課)

②住所③氏名④年齢⑤電話番号を記入の上応募してください。(はがき一枚につき1作品)

まちの
トピック

藤本 巳也美くん [13区: 1歳1か月]

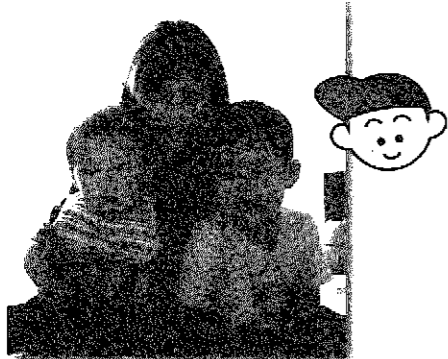

●パパ: 豊樹さん ●ママ: 由香さん

- 名前の由来: 巳年生まれだったのと、響きが好きなので。
- 名付け親: ママ
- 最近のお気に入り: 樹海お兄ちゃんのおもちゃ (シヨベルカー、トラック、三輪車など)、バナナ (果物なら何でも)、プリン、ヨーグルト、ご飯。
- 両親からのメッセージ: 元気な子に育ってね!

自分で戸を開けてベランダに出ようとしたり、別の部屋に行ってみたりと元気のいい『みやび』くん。でも、写真を撮る時は、しっかりとレンズを見て「ハイ、ポーズ」。

*このコーナーに出て頂ける1歳前後のお子さんを募集しています。詳しくは、企画開発課 広報広聴係へご連絡ください。

正解者5人の方(正解者多数の場合抽選)に図書券(1,000円分)をプレゼント。ふるって応募ください。



7月25日号

問題① 賞品として、びん・かん・ペットボトルを出す場合は、中を水で軽くゆすく。ペットボトルやびんはふたを閉める。ペットボトルは○○○も取るという言葉を思い出そう。
問題② 町内で1箱250円のたばこを5箱と、○○○円が「たばこ税」として町の収入になります。

- 応募方法: 下記を参照のうえ、はがきでご応募ください。
- 締切り: 平成14年8月10日(土) (当日消印有効)
- 発表: 広報まき 8月25日号

50 〒953-8666

巻頭企画開発課
広報広聴係

(住所を書かなくても届きます)

解答

① 住所
② 氏名
年齢
電話番号

町に対する意見・要望など

*広報クイズ応募以外でも町に対する意見・要望をお待ちしています。

お誕生

おめでとう

(7月1日~15日届出分)

名前	誕生日	保護者	行政区
八木澤 彩水	6.23	高志・美英子	13区
町田 灯	6.27	忠義・グロリア	割前
星野 優月	6.30	学・由美子	河井
長谷川 寛人	7.1	真也・祐子	馬場西下組
古澤 愛花	7.1	慎吾・里美	3区
風間 瑠偉	7.3	勝之・みゆき	堀山団地
松野 彩央	7.4	孝雄・千恵美	5区
源川 莉	7.6	正信・衣奈美	福井
水井 翔	7.7	聡・美佐子	葉萱場
野沢 優美	7.8	昭・玲	桔梗ヶ丘

ごめい福を

お祈りします

(7月1日~15日届出分)

名前	ごめい福の日	年齢	行政区
石田 儀子	6.29	72	7区
佐藤 ミトシ	6.30	84	4区
治田 正男	6.30	84	下和納
糸原 久夫	7.5	69	柿島
鈴木 ヨキキ	7.5	91	四ツ郷
大林 橋	7.6	84	仁箇
熊倉 宗輔	7.8	87	漆山4の丁
熊倉 ヨウ	7.10	80	赤鐘
五十嵐 憲	7.12	89	赤鐘
堀田 シズエ	7.13	78	漆山5の丁
	7.14	80	右目

*「個人情報保護条例」を施行したことに伴い、「お誕生おめでとう」、「ごめい福をお祈りします」欄は、掲載の同意があった方を記載しています。

あめどうございます

6月25日号 (No.159) 広報クイズ当選者

住民課窓口で抽選して頂いた結果、正解者35人のうち次の5人の方が当選となりました。おめでとうございます。

- 田辺 綾子さん (4区) ●岡村 千秋さん (堀山団地)
- 福森百合子さん (葉萱場) ●長谷川久美子さん (仁箇)
- 小川真奈美さん (越前浜)

たくさんの応募ありがとうございました。
前回の正解 ① 漆山地区 ② 600人

ご厚意に感謝します

- 中澤 正知さん (12区) 金10万円
- 巻信用組合 (竹内敬郎理事長) 金200万円



昭和27年7月に設立された巻信用組合は、今年で創立50周年を迎えました。「地域に密着した金融機関として、これまで発展できたのは、地域の皆さんのおかげです」と、竹内理事長から町長に目録が贈呈されました。

しゃったーちゃんあー表紙のはなしー

まき夏まつり写真コンテスト

7月下旬は郡内各地で夏まつりが行われ、連日のように花火の音が響いています。郡内のトップをきって行われた「まき夏まつり」も終わり、早一か月が過ぎました。

町では、毎年「まき夏まつり写真コンテスト」を開催していますが、今年は7月11日に審査を行った結果、18点の入選作品が決まりました。今回のコンテストには、町内をはじめ町外からの応募も多く、100点余りの作品が集まりました。来年の夏まつりから、開催日を6月第二金曜日からの3日間とするため、土・日曜日を利用して、より多くのカメラマンから、夏まつりのシャッターチャンスを狙って頂きたいと思えます。

なお、入選作品については、7月25日から8月9日までの間、役場ロビーに展示しています。アマチュア・カメラマンの力作をどうぞご覧ください。



赤ちゃんの健康のために

会場/保健センター

3歳児健診

対象 平成11年6月生まれ
とき 8月7日(水)
午後1時20分集合

内容 内科健診、歯科健診、身体計測、視聴覚検査、尿検査、保健師の問診、栄養指導

持ち物 母子手帳、目・耳のアンケート、尿検査の尿、お子さんが家でよく読んでいる絵本

1歳6か月児健診

対象 平成13年1月生まれ
とき 8月8日(木)
午後1時20分集合

内容 内科健診、歯科健診、身体計測、保健師の問診、栄養指導

持ち物 母子手帳、お子さんが家でよく読んでいる絵本

〈歯科健診受診時のお願い〉

昼食後は歯を磨き、以後何も食べさせないでください。



子育て支援センター

こころ広場カレンダー(8月1日~15日) ところ: どんぐりの舎

- 2日(水) マミーズカフェ (妊婦さんの集い) 時間: 午前10時~11時45分 健康講座
- 7日(水) 親子遊びの会 時間: 午前10時30分~11時30分

五頭山麓いこいの森

テニスコートや運動広場もある 施設充実のアウトドアスポット

赤松やブナなどの様々な木々に覆われた50ha余りの森(全国森林の森百選)。遊歩道が整備され、キャンプ場、炊事場、トイレ、バンガロー、テニスコートがあり、また水遊びができる川辺は、デイキャンプやバーベキューにもぴったりの場所です。

- テニスコート 1面 1時間 500円
- バンガロー 1棟 半日(3時間以内) 1,000円
- キャンプサイト テント1張 24時間以内 4,000円
- 駐車無料

問合せ 笹神村役場 建設課 電話 0250-62-4141 内線326



町 民生活カレンダー

1~15日 (□=時間 △=会場)

1木	●心配ごと相談 □午前10時~午後1時 △役場1階相談室
2金	◆マミーズカフェ(妊婦さんの集い) □午前10時~11時45分 △子育て支援センター ●消費生活苦情相談 □午後1時30分~3時30分 △役場1階相談室
3土	★町立巻病院外来診療休診日 ★役場閉庁
4日	▶休日救急当番医(13ページ参照) ●心配ごと相談 □午前10時~午後1時 △ふれあい福祉センター ○得志荘休館日 ○郷土資料館休館日
5月	●行政相談 □午前9時~正午 △役場1階相談室 ○郷土資料館休館日 ○得志荘休館日
6火	
7水	●介護保険相談 □午前10時~午後5時 △ふれあい福祉センター ◆3歳児健診 □午後1時20分集合 △保健センター
8木	●心配ごと相談 □午前10時~午後1時 △役場1階相談室 ◆1歳6か月児健診 □午後1時20分集合 △保健センター
9金	
10土	★町立巻病院外来診療休診日 ★役場閉庁
11日	▶休日救急当番医(13ページ参照) ○郷土資料館休館日
12月	○郷土資料館休館日 ○得志荘休館日
13火	
14水	●介護保険相談 □午前10時~午後5時 △ふれあい福祉センター
15木	●心配ごと相談 □午前10時~午後1時 △役場1階相談室

住民課窓口
時間延長
(午後7時まで)

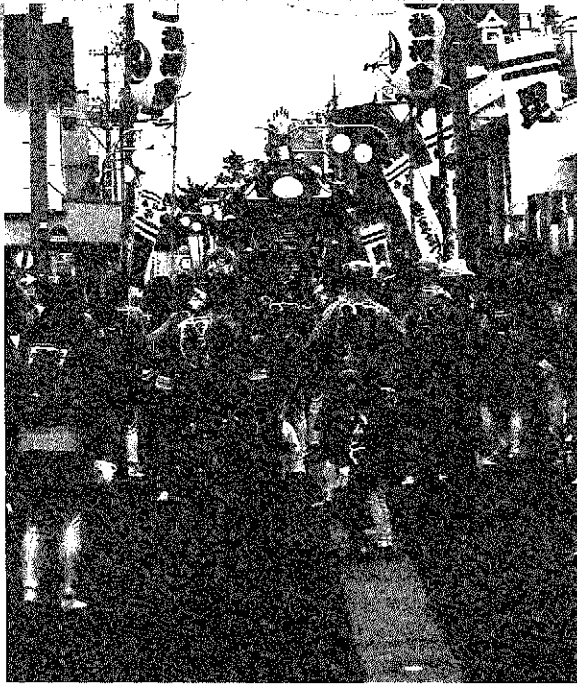

【優秀賞】「御神輿行進」加藤栄一（堀山団地）

平成14年度 まき夏まつり写真コンテスト

- 【最優秀賞】「みこしの男達」山本英世（松野尾）
- 【優秀賞】「熱き心 熱きまち」遠藤 宏（新潟市）
「御神輿行進」加藤栄一（堀山団地）
- 【入 選】「出陣OK」坂田久雄（岩室村）・「揃いぶみ」佐藤勝利（吉田町）・「激踊 よさこいおどり」加藤栄一（堀山団地）・「やかた竿燈」古崎正純（9区）・「お姉ちゃん私も入れて」大倉治雄（長岡市）・「竿燈出発」伊藤 昇（新潟市）・「巻夏まつり」渋木千次（吉田町）・「棒使い」赤塚もとみ（東町）・「やかた竿燈」土田 正（河井）・「やかた竿燈2002」水沢博和（8区）・「飛び入り歓迎」加藤俱子（堀山団地）・「町長も乗ってるやかた竿燈」玉木巳三郎（竹野町）・「花火大会」渡辺定夫（13区）・「やかた竿灯」中川登一（東6区）・「熱演よさこいソーラン」星野重雄（1区）
- * 入選作品を8月9日（金）まで役場ロビーに展示しています。ぜひ、ご覧ください。

【優秀賞】「熱き心 熱きまち」遠藤 宏（新潟市）



●小学生の部

【最優秀賞】小島 渚（巻南小）

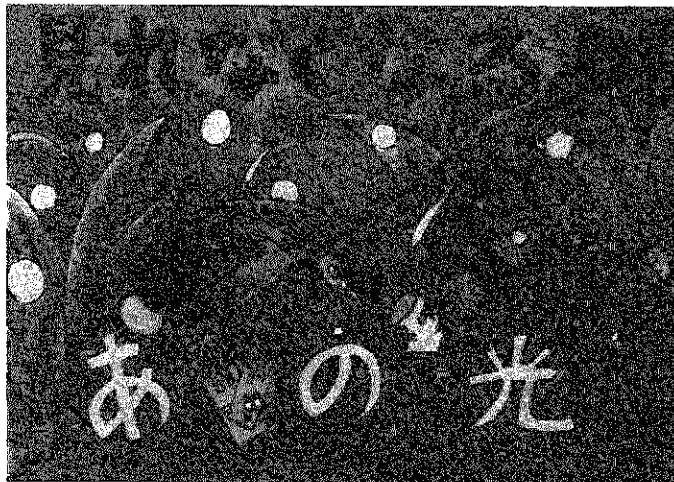

●中学生の部

【最優秀賞】高橋萌子（巻東中）



平成14年度 小・中学生環境に関するポスターコンクール

●小学生の部【最優秀賞】小島 渚（巻南小）【優秀賞】陶山美幸（巻南小）・長谷川詩織（巻南小）・金子わかな（巻南小）・山崎裕美（松野尾小）・大橋周子（巻南小）・久住百香（巻南小）

●中学生の部【最優秀賞】高橋萌子（巻東中）【優秀賞】小町彩乃（巻西中）・阿部真紀（巻東中）・有坂美穂（巻西中）・板垣 翠（巻西中）・村田真奈美（巻西中）