

あなたと町の情報誌

広報

まき

みんなで受けよう

まちの  
健診

知っていますか？ C型肝炎

5月25日は公民館に集合！

完全学校週5日制に伴い、  
公民館を開放します。

まちの情報は、次のところでもお知らせしています。

- 老町のホームページ <http://www.makimachi.jp>
- エフエム角田山 (84.9MHz) (FM) からのお知らせ  
毎週月～金曜日 午後12時45分～13時  
午後5時55分～6時

5/10 2002

5月20日～26日  
「肝臓週間」

# 知ってまますか？ C型肝炎 について

心当たりのある人は、検査を受けてください

日常生活での感染はほとんどありませんが...

現在、日本国内でC型肝炎に感染している人は、百万～二百万人に上ると推定されています。しかし、重症化するまで自分の感染を自覚していない人が多く、また、近年の研究によれば、C型肝炎の感染を放置していると、肝硬変や肝がんに移行する可能性のあることなどが分かっています。

5月20日～26日は「肝臓週間」。ぜひこの機会に、C型肝炎をはじめとする肝臓病についての正しい知識を身につけて、感染している方々は、病気の早期発見と重症化予防につなげてください。なお、C型肝炎は日常生活の中で感染することはほとんどありません。感染している人へのいわれなき差別や偏見をなくしていくことも大切です。

肝臓病は早期発見が重要です。厚生労働省は、肝炎ウイルス（特にC型、B型）の検査を受けたことがない人に対して、一度検査を受けることを勧めています。

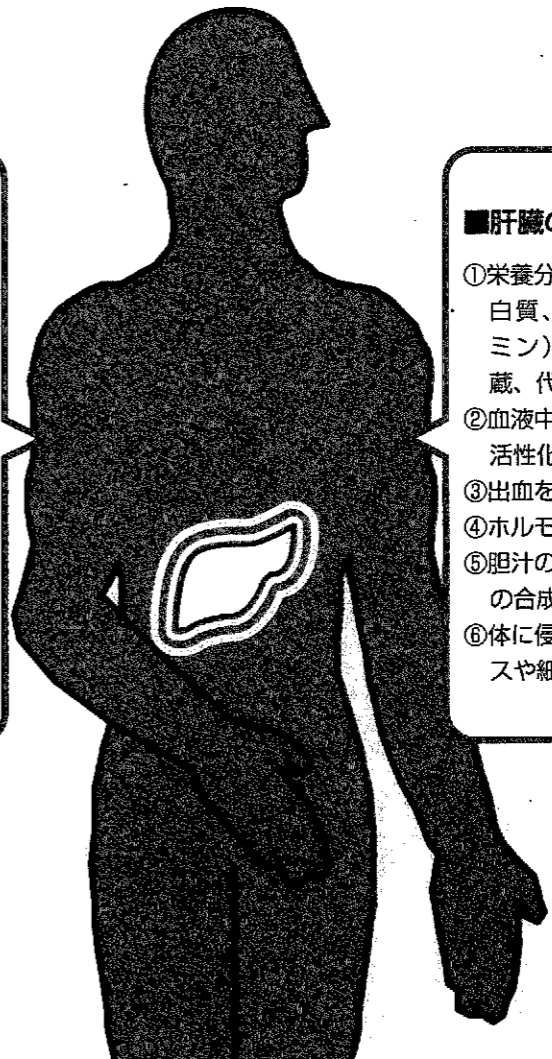

### ■肝臓の主な働き

- ①栄養分（糖質、たんぱく質、脂肪、ビタミン）の生成、貯蔵、代謝
- ②血液中の薬や毒物の活性化、分解、解毒
- ③出血を止める
- ④ホルモンの調節
- ⑤胆汁の産出と胆汁酸の合成
- ⑥体に侵入したウイルスや細菌と戦う

### ■C型肝炎の特徴

- ①血液を介して感染する
- ②急性期は、A型やB型に比べて症状が軽い
- ③C型急性肝炎の多くは慢性化する
- ④慢性化すると、自然治癒はまれ
- ⑤経過とともに肝硬変、肝がんになることも

### Q どんな場合に検査を受けるの？

A 次のような人は、C型肝炎ウイルス感染の可能性が一般の人より高いと考えられています。

- ①1992年（平成4年）以前に輸血を受けた人
- ②長期に血液透析を受けている人
- ③輸入非加熱血液凝固因子製剤を投与された人（同等のリスクをもつ非加熱凝固因子製剤を含む）
- ④フィブリノゲン製剤（フィブリン糊を含む）を投与された人
- ⑤大きな手術を受けた人
- ⑥臓器移植を受けた人
- ⑦薬物乱用者、入れ墨やボディピアスをしている人
- ⑧その他、健康診断で肝機能異常を指摘された人など



### ■こうした行為では感染しません

（C型肝炎感染者との接触について）

- 握手
- 抱き合う
- キス（唾液では感染しない）
- 食器を共用
- 一緒に入浴
- 隣に座る

### ■C型肝炎感染予防の注意点

- 歯ブラシ、カミソリなど血液がついている可能性のあるものを共用しない。
- 他人の血液に触るときはゴム手袋を着ける。
- 注射器や注射針を共用して、非合法の薬物（覚せい剤、麻薬など）の注射をしない。
- 入れ墨やピアスをするときは、清潔な器具であることを必ず確かめる。
- よく知らない相手との性行為にはコンドームを使用する。

### Q C型肝炎とは？

A C型肝炎とは、C型肝炎ウイルスの感染によって起こる肝臓の病気です。

肝炎になると肝臓の細胞が壊れて肝臓の働きが悪くなります。肝臓は「沈黙の臓器」と呼ばれ、重症化するまでは自覚症状が現れないケースが多くあります。症状がなくても検査をして病気を早く発見することが重要です。

### Q どうやって感染するの？

A C型肝炎ウイルスは、主に、感染している人の血液が他の人の血液内に入ることによって感染します。主な感染経路は、①ウイルス感染した血液の輸血 ②注射針や注射器の共用 ③注射器を誤って刺す（医療関係者など） ④器具を消毒しないで入れ墨やピアスをする、などの場合です。

### Q C型肝炎の症状は？

A C型肝炎ウイルスに感染していても症状がない場合が多くあります。一般的に症状が重いとされる急性肝炎の場合でも、自覚症状がみられる人は二～三割程度です。全身のけん怠感に引き続き、食欲不振、悪心・嘔吐などの症状が出て、さらに黄疸が現れることもあります。他症状としては、肝臓の腫大がみられることもあります。慢性肝炎の場合には、自覚症状のない場合が非常に多いといわれます。

### Q C型肝炎の検査方法は？

A C型肝炎の検査のためには、まず血液検査をする必要があります。

血液検査では、C型肝炎ウイルスの抗体などを調べ、感染しているかどうかを判定します。

また、肝臓の細胞が壊れたときなどに血液中に放出される肝臓の酵素であるAST、ALT（かつてはGOT、GPTと呼んだ）を調べ、肝炎の活動度を判定します。

### Q C型肝炎の治療法は？

A C型肝炎の治療薬には、インターフェロンやリバビリンと呼ばれる薬があります。

これらの薬は注射で投与します。効果は、感染者のウイルスの遺伝子型や量、状態や肝炎の進展度などによって異なり、また、副作用があることも知られています。専門の医師の診断にもとづいて適切な治療を行う必要があります。

### Q 感染予防の方法は？

A A型、B型の肝炎と異なり、C型は、まだ感染予防のためのワクチンがありません。しかし、C型肝炎ウイルスは感染力が非常に弱く感染予防は可能です。要は、感染している人の血液になるべく触れないこと。具体的には、右上の注意点のようなことに気をつけてください。常識的な社会生活を心がければ、感染する

### Q 肝硬変や肝がんにもなるの？

A C型肝炎ウイルスに感染すると多くの人が持続感染、慢性肝炎へと進み、さらに一部の人は肝硬変、肝がんへと進行するといわれています。

しかし、適切な治療を行うことで病気の進展を止めたり、遅くすることができます。C型肝炎ウイルスに感染していることが分かった人は、必ず医療機関で受診してください。

（資料提供＝厚生労働省）

### ■問合せ先

- 厚生労働省健康局結核感染症課  
☎03-5253-1111(代)  
<http://www.mhlw.go.jp/>
- (財)ウイルス肝炎研究財団  
☎03-3813-4077  
<http://www.vhfr.or.jp/>
- (社)日本医師会感染症危機管理対策室  
☎03-3946-2121  
<http://www.med.or.jp/>

▲上記の各サイトに詳細な「C型肝炎Q&A」が掲載されています。

# みんなで受けよう! まちの健診

「基本健康診査」を5月27日(月)から6月7日(金)まで、下記の日程で行います。  
 あなたの体は本当に元気ですか? 年に一度は、忘れずに体の点検を受けましょう。  
 職場などで健康診断を受ける機会のない方は、町の基本健康診査の対象となります。

期 日	会 場	対 象 地 区 と 時 間	
		受付: 午前9時~11時	受付: 午後1時~2時30分
5月27日(月)	入徳館野外研修場	稲島・伏部・松郷屋・平沢・峰岡・舟戸・上木島・下木島・福井	竹野町・天神町・鷺ノ木・平成団地・越王団地
5月28日(火)	松野尾小学校	仁箇・布目・すばる台ニュータウン・松野尾興業第1・第2・新月	松野尾浦組・下組・前組・町組・大原・松山
5月29日(水)	越前小学校	角田浜・四ツ郷屋	越前浜・五ヶ浜
5月30日(木)	漆山地区公民館	桜林・並岡・馬堀十二原・河井・庚午団地	漆山1の丁・2の丁・8の丁・東町
5月31日(金)	漆山地区公民館	栄町・馬堀上組・中組・高畑・下組・西下組・山島・柿島	漆山3の丁・4の丁・5の丁・6の丁・7の丁
6月1日(土)	保健センター	7区・8区・9区	10区・11区
6月3日(月)	保健センター	赤館・グリーンハイツ	1区・2区
6月4日(火)	保健センター	東6区	4区・5区・6区
6月5日(水)	保健センター	12区	13区
6月6日(木)	保健センター	堀山団地	3区
6月7日(金)	保健センター	桔梗ヶ丘・中郷屋・葉萱場・割前・東汰上・羽田・前田	下和納・安尻・潟頭

**●健診料金**

- 基本健診・・・600円
- 肝炎ウイルス検査・・・無 料
- レントゲン検査・・・無 料
- かくたん検査・・・400円
- \*70歳以上は無料

**●基本健康診査・がん検診料金の免除について**

- ・生活保護法による被保護世帯に属する方
- ・平成13年度町民税非課税世帯に属する方

上記に該当する方は、検診料金が免除になりますので、印鑑を持参のうえ、事前に係へ申し出ください。

**●該当する会場で受診できない方は、都合のよい会場です必ず受診してください。その場合は、事前に係へご連絡ください。**

**●受診票が送られてこない方や、申込みを忘れていた方も当日受診できますので、会場へおいでください。**

保健師の石塚です。 (新)保健師の安藤です。

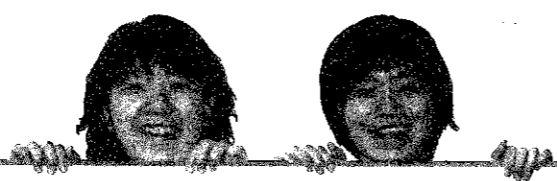

**基本健診では、次の項目を検査します。**

- 身体測定 ●血圧 ●尿検査(たん白・潜血・糖・ウロビリノーゲン) ●血液検査(コレステロール・肝臓・腎臓・貧血・糖・節目年齢の方は肝炎ウイルス)
- \*その他状況に応じて……●心電図 ●眼底検査

●問合せは  
**高齢福祉保健課**  
 健康づくり係・保健指導係  
 ☎72-3131(内線:171~175)

## 基本健診に「肝炎ウイルス検査」が加わります。

今年度から5年間、基本健診の検査項目に『肝炎ウイルス検査』が加わります。この検査では問診と血液検査を行い、B型・C型肝炎に感染していないかを調べます。自覚症状がなくても、感染の危険性があったら検査を受けることが大切です。検査の対象となった方はできるだけ受診しましょう!

	対 象 者	実 施 場 所
節目検診	基本健診受診者で40・45・50・55・60・65・70歳の方 (平成15年3月31日現在の年齢)	基本健診会場で実施
二次検診	過去に健診等で肝機能(GPT)異常を指摘されたことがある方 * 対象者には後日案内通知いたします。 * 今年度の基本健診の肝機能検査結果が『要医療』だった方は対象外となります。	医療機関で実施 (8月~9月を予定)

「肝炎」ってなに?

肝炎は主に血液を介して感染し、肝臓の細胞を壊すことで肝臓の働きを悪くする病気です。最近では、平成4年以前の輸血や血液製剤によるC型肝炎の感染が心配されており、その感染者の多くは40歳以上の方だと考えられています。

「沈黙の臓器」といわれる肝臓は、重症化するまでほとんど自覚症状が現れません。しかし感染に気づかずそのまま放置しておくと、肝硬変、肝臓がんといった命に関わる病気へと進行する可能性が高くなります。



## 肺がん検診

「肺がん」は近年急増しており、平成10年には胃がんを抜き死亡率第1位になりました。治療が難しいといわれていた肺がんも、今では早期の段階ならほとんどが治るようになってきています。しかし、早期の肺がんは一部を除いてほとんど自覚症状がありません。肺がんの早期発見のためには、年に1回は検診を受けることが不可欠です。

- このような検診を行います。
  - ・胸部X線検査…肺野(肺の深部)のがんを発見します。結核の早期発見にも有効です。
  - ・かくたん検査…たんの中のがん細胞を調べて、肺門(肺の入口付近)のがんを発見します。

- 次のいずれかに該当する方が検査の対象となります。
  - ・50歳以上で喫煙指数(1日の喫煙本数×喫煙年数)が600以上の方。
  - ・40歳以上で6か月以内に血たんがあった方。
  - ・40歳以上で重クロム酸、石綿などを取り扱う業務や鉱業従事歴のある方。

### ●タバコと肺がんの関係は……

タバコをどのくらい吸い続けると肺がんを起す確率が高くなるのかを知る目安に「プリンク指数」があります。これは「1日の喫煙本数×喫煙年数」で喫煙指数を求めます。喫煙指数が400以上は要注意、600以上は高危険層となり、800を境に肺がんが急激に増加します。

# 5月25日(土)は公民館に集合!

完全学校週5日制に伴い、公民館を小・中学生に開放します。

巻町公民館と峰岡、漆山地区公民館では、完全学校週5日制に伴って子どもたちに公民館を開放し、ゆとりの時間を利用した様々な社会教育体験をご用意しました。気楽に楽しめるメニューがたくさん揃っていますので、小・中学生のみんなは、ぜひ遊びに来てください。



●巻町公民館 5月25日(土)午前9時～正午  
参加費は無料です。

3 階		
小ホール	ビデオルーム	楽しいアニメーションビデオなどを観て、豊かな心を育てましょう。
視聴覚室	クラフトルーム	絵手紙などの制作をとおして、自分で作る喜びを感じ、新しい力を見つけましょう。
2 階		
研修室	ブレイルーム	独楽、お手玉、落書きスペース、フリースペース 自由な空間を提供し、様々な発想の芽を導き出します。 テレビゲーム世代の子どもたち、「昔の遊び」を通じて人と人とのふれあいを体験しましょう。
実習室	スタディールーム	学習なんでも相談、自習スペース 相談員を配置し、楽しく学ぶ方法、学習の悩み事などについての相談も受付けます。 気軽に相談しましょう。 自由な内容の学習相談、自習も行えます。
和室	レストルーム	将棋、絵本 畳敷きの部屋で将棋(はさみ将棋でもOK)をしたり、絵本や書籍を読んだりする憩いの空間です。のんびり息抜きしましょう。

●問合せ 巻町公民館(社会教育課) ☎72-3329

●峰岡地区公民館 5月25日(土)午前9時～正午  
参加費は無料です。

全館	アニメビデオ上映、絵手紙、お手玉、落書き、卓球、将棋、絵本
----	-------------------------------

●問合せ 峰岡地区公民館 ☎72-4055

●漆山地区公民館 5月25日(土)午前9時～正午  
参加費は無料です。

全館	アニメビデオ上映、お手玉、卓球、将棋、絵本、おひな様作り
----	------------------------------

●問合せ 漆山地区公民館 ☎73-2660



## 町の重要な財源

# 「交付税」は、どうなる?

「交付税」は町の重要な財源の一つです。前号では、町長の『合併問題の経緯と今後の町づくり』を掲載しましたが、今回は「市町村合併」とも密接な関係を持つ交付税について、数字をあげて説明します。

### ●「交付税」は町の重要な財源

町が行政運営を行うための収入は、町自らがお金を調達できる「自主財源」と国や県などから入ってくるお金の「依存財源」に区分されます。この自主財源の中で、一番金額が多いのは町税です。平成14年度予算では、収入の31.7%にあたる28億8,467万円を計上しています。

その一方で、他に収入を求める依存財源は収入全体の55.4%。このうち一番金額が多いのが、国から交付される「地方交付税」です。平成14年度予算では収入全体の28.7%を占める26億1,500万円。町の収入にとって、重要な財源となっていることがわかります。

平成14年度一般会計の歳入(収入)の状況

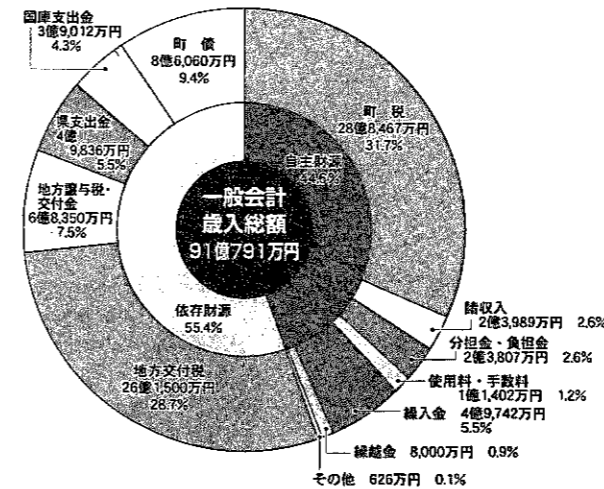

仮に巻町が、岩室村、湯東村と合併したとすると、合併後10年間は今までと同じ3町村分の額が交付されますが、その後5年間は段階的に減額され、合併後16年目からは新しい自治体として総合算定した額にまで減額されます。県が小出圏域(巻町の合併パターンと同じ市制移行型)をシミュレーションした結果によると、合併後16年目には現在の普通交付税額が約2割減になると予測しています。

巻町が合併しない場合と3か町村で合併した場合の巻町分の普通交付税額の推移予想

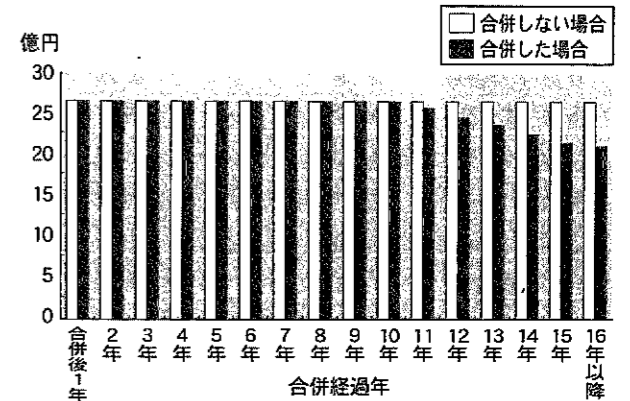

※平成13年度普通交付税額を基準に推計

### ●メリットを引き出すには、大幅な合理化が?

平成13年度の巻町・岩室村・湯東村3か町村の普通交付税総額は、約50億5千万円。これを仮に3か町村が合併したとすると、合併後16年目には約2割の普通交付税が減額され、合併した新自治体の状態では約40億4千万円となります。つまり、約10億1千万円が減額される計算です。

これを巻町分で見ると、合併した場合は約5億3千万円の減額が見込まれ、巻町としては5億3千万円以上の合理化をすることによって、初めて合併による財政上のメリットが生まれることとなります。一方、合併をしない場合は、おおむね現在の額が交付される見込みです。

なお、これら普通交付税の計算は、合併前と後で町税やその他の収入に変化がないこと、交付税制度に大幅な改正がないことを前提としています。

### ●そもそも「交付税」ってなに?

交付税には「普通交付税」と「特別交付税」があり、総称して「地方交付税」と呼びます。地方交付税は、国税のうち所得税、法人税、酒税、消費税、たばこ税のそれぞれ一定の割合額を、全国の市町村の行政サービスがある程度一定になるよう、国が市町村に対して交付する税をいいます。

この制度は、市町村の自主性を損なわずに地方財源の均衡化を図り、市町村の独立性を強化することを目的に昭和29年度に発足しました。

### ●もし合併したら、「普通交付税」はどうなる?

「市町村合併」においても、交付税制度は密接な関係にあります。国は市町村合併を推進する一つの手段として、合併する市町村に対して、合併後10年間は合併前の市町村単位で算定された額を交付するとしています。しかし、合併後11年目からはどうなるのでしょうか。

問合せ  
総務課 市町村合併問題担当 ☎72-3131 (内線: 220)

# 環境にやさしい 太陽光発電

システムの設置に対して、  
町は助成を行っています。

町では、クリーンエネルギーの導入を推進し、地球環境の保全を図るため、これから「住宅用太陽光発電システム」を設置する方に、予算の範囲内で補助金を交付します。

## ●補助対象者

(財)新エネルギー財団が実施する「住宅用太陽光発電導入促進事業」の助成を受けて、本人が居住する町内の住宅に太陽光発電システムを設置する町民。

## ●補助金額

太陽電池出力1kWあたり7万5千円(ただし、上限は4kW≦30万円)。

\* 財団と町の助成を合わせると、1kWあたり17万5千円の補助になります。

## ●申込期限

9月30日(月)

\* 補助対象は4件のため、申込多数の場合は抽選となります。

## ●申込み・問合せ

企画開発課 企画調整係  
☎72-3131(内線:234)

●(財)新エネルギー財団の行う「太陽光発電」の助成については、財団のホームページに掲載されています。

<http://www.solarnefor.jp/>

## Q 「太陽光発電」ってどれくらいで発電できるの?

A 太陽電池で太陽の光エネルギーを直接電気に変えるのが「太陽光発電」です。太陽電池は、受ける光の量が多ければ多いほど、つまり光を受ける部分の面積が広ければ広いほど、より多くの発電をします。また、太陽電池はタイルのように何枚も並べて設置されるので、設置可能な面積に合わせて行うことができます。日本の平均的な4人家族が使用する電力の大部分をまかなうには3〜4kW程度(30〜40㎡)の太陽電池パネルが必要です。このくらいの面積ならば一般的な家の屋根にも設置できるでしょう。

## Q 「太陽光発電」って北国では利用しにくいのか?

A 「太陽光発電」は太陽の光で発電します。太陽の熱で発電するわけはありません。ですから、暑い地方が有利だとか寒い地方が不利だとか一概にいえません。太陽電池の光を受ける面を太陽光線に対して90度の角度にすれば受ける光エネルギーの量は最大になるので、その土地に合わせた最適な角度で設置すれば良いわけです。もちろん太陽の光を受けている時間(日照時間)によって発電量は変わりますが、日本では北でも南でも日照時間はそれほど変わらないといわれています。

## Q 「太陽光発電」と「ソーラーシステム」はどう違うの?

A 「太陽光発電」は太陽電池を使っ

て太陽の光エネルギーを直接電気に変えて家庭などで利用するものです。一方「ソーラーシステム」は「太陽熱利用」の一つの形で、太陽の熱エネルギーを集熱器で集めて温水を作り、給湯や床暖房などに利用するものです。見かけは似ていたり、人によっては「太陽光発電」を「ソーラー発電」といったりしますが、「太陽光発電」と「ソーラーシステム」は別のものであります。

## Q 「太陽光発電」システムってどれくらいするの?

A 平成6年から始まった財団の助成による太陽光発電の設置は、全国ですでに3万件を超えています。当初は割高感がありましたが、システムの普及と共に価格も下がり、現在では1kWあたり平均80万円ほどになってきました。

## 太陽の光エネルギーを 直接電気に変える「太陽光発電」。

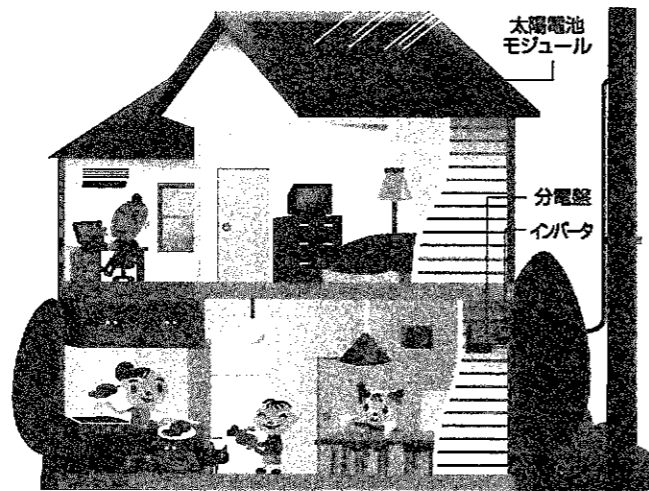

● 「太陽光発電」とは、シリコンの半導体などに光が当たると電気が発生する現象を利用し、太陽の光エネルギーを直接電気に変換する発電方法です。太陽の光を受けた太陽電池は、直流の電気を発生させます。それをインバータで交流の電気に変換することにより、商用電力(電力会社から買う電気)と同様に、家庭などで使用することができます。そして、発電した電気があまれば電力会社に電気を売ることができ、足りない場合には通常どおり電力会社から買うことができます。

● 太陽光発電システムは、設置する場所の広さにあわせて自由に規模を決めることができます。システムの規模と発電量は単純に比例するため、規模のメリットを考慮することなく、家庭用から大規模施設まで、そのシステムを設置することができます。巻町では、一般住宅や老人憩いの家「得雲荘」など、20件以上にこのシステムが導入されています。

## 「地域づくり活動」 を支援します。

町では、町内の地域づくり団体が行う「地域づくり活動」を支援するため、予算の範囲内で補助金を交付します。

## ●対象事業

地域づくり団体間の交流活動や、地域づくりに関する人材育成活動など。ただし、国や県から同種の補助金を受けているものは対象となりません。(原則として、1団体1年度内1回の事業に限ります)

## ●補助対象経費

事業に直接必要とする経費。

## ●補助額

事業費から、他からの収入を除いた額の2分の1以内で、上限は20万円、下限は5万円。

## ●申請方法

補助金交付申請書に必要事項を記入のうえ、企画開発課 企画調整係に提出してください。(補助金交付申請書は、企画開発課に備えてあります)

## ●問合せ

企画開発課 企画調整係  
☎72-3131(内線:234)





●百歳、おめでと〜ございませう。

町では、町制施行百周年にあたる平成3年に「巻町長寿祝金条例」を制定し、町内の百歳を迎えられた方に長寿祝い金を贈っています。

今年度は、4月2日に渋谷徳松さん（明治35年生まれ・白寿荘）がめでたく百歳を迎えられ、町長から祝い金50万円が贈られました。

町長が祝い状を読み上げると、感極まったのか渋谷さん。うっすらと涙を浮かべながら今までの人生に自ら拍手を送り、「大変ありがたいことです」と感謝の言葉を返されました。これからも健康に留意され、豊かで意義ある人生をお送りください。



いにしへの  
Part 2 風

■ヒノキの梯子

古墳時代の御井戸遺跡は、福井集落の南に沿って流れる小さな沢と南部の低湿地に挟まれた平坦地一帯に広がります。梯子は、1997年の発掘調査の際に大量の土器とともに低湿地の一角から出土しました。古墳時代には珍しい丸木製で、直径は20cm。下の部分が失われていますが、現在残る長さだけで1.6mに及びます。足かけ用の段が3つあり、上の端には固定用の挟りも施されます。使用された樹木はヒノキです。



梯子の出土状態(手前が上側)

●「弘法の清水」名水まつり

さわやかな風が吹く4月25日、竹野町「弘法の清水」で名水まつりが行われました。

この日は、竹野町観光協会関係者、地区住民などおよそ80人が参列。金仙寺住職の祈とうに合わせ、霊水の安全と参加者の健康を祈願しました。弘法の清水は、約千二百年前にこの地を訪れた「弘法大師」が掘り当てたとされ、地下約100mの水脈から、毎分60Lの軟水がこんこんと湧き出しています。

季節を問わず11度Cの水温を保つこの名水は、独特のまろやかな風味が人気を呼び、町内はもとより、県内各地から訪れる多くファンで連日にぎわいを見せられています。

●下村さん、統計調査総裁表彰

各種統計調査の功労者を表彰する「新潟県統計調査総裁表彰」（県統計協会主催）がこのほど行われ、巻町から下村孝子さん（掘山団地）が表彰されました。

下村さんは、昭和57年の工業統計調査を皮切りに、商業統計、国勢調査など様々な統計調査に調査員として協力。これまでの19年間、80回にも及ぶ統計調査に多大な貢献をされています。

また、責任感にあふれ、まじめに一步一步着実に仕事を遂行する姿は町民からの人望も厚く、町の保健委員や民生委員、婦人会会長などとして、いろいろな分野でも活躍されてきました。

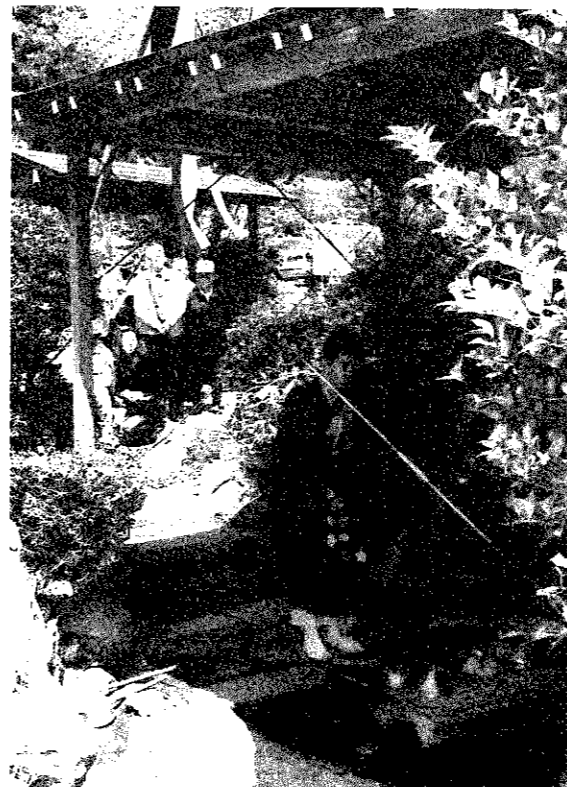

伝説によれば、たまたま弘法大師が竹野町を訪れた年は田んぼも地割れするほどの大干ばつ。農民の親切な心づかいに感謝した大師は、この地に錫杖（しゃくじょう）を立て水源を掘り当てたと伝えられている。

お い ど い せ き は し こ  
御井戸遺跡の梯子

スギやヒノキといった針葉樹は、鉄斧の普及とともに利用が活発化します。クリなどの広葉樹に比べ、まっすぐで太く、しかも比重が軽いつつ違いがあります。このため、規格を揃えやすく、水を利用して運びやすいなどの特色ももっています。ちなみに奈良・平安時代には、寺院や宮殿の建築材として盛んに使われました。

当時の御井戸遺跡周辺ほどの程度のヒノキが生育していたのかは不明ですが、弥生時代から中世までの北陸地方（新潟県を含む）の遺跡では、スギが圧倒的に多く利用されており、ヒノキの出土は非常に限られています。このような状況からは、ある特別な目的でヒノキを利用したことが推測されます。

■西蒲原の王の拠点

遺跡から約300m北の尾根上には山谷古墳が位置しており、御井戸遺跡は古墳の被葬者が生前に拠点としていた集落である可能性が高いといえます。出土した大量の土器は、山谷古墳と同じ時期（西暦300年頃）に県内でも有数の大規模な集落がそこに形成されていたことを物語っています。角田山ろくは古墳時代前期における日本海

側沿岸の古墳分布の北限にあたり、この地の首長は各地を結ぶ重要な役割を担っていたと考えられます。

御井戸遺跡からは、地元の土器以外にも様々な地域の特徴を持った土器が出土しています。また、祭祀に利用されたと考えられる小型の甕や赤彩土器、鏡・剣・玉を模した石製模造品、勾玉・管玉といった玉類なども出土しています。このような資料は、まさに首長層の拠点集落にふさわしい内容といえます。

■梯子の用途

古墳時代に入ると、有力者の住まい（豪族居館）は、一般の集落から独立して営まれるようになります。外側に堀を方形に巡らし、堀の内部を構で囲み、その中に建物を構えています。全国の調査例からは、豪族居館には一般的な住まいである竪穴住居の他に、掘立柱の高床式の建物が多いことがわかっています。この施設は、土器・鏡・銅鐸の絵、家形埴輪などから、倉庫や高殿・楼閣といった役割を担っていたと考えられます。また祭祀関連や他の地域の遺物を多く出土する傾向もあります。首長は外部から見えない隔離した空間内で、物資の生産、



●町長杯争奪ゲートボール大会  
4月19日 城山運動公園

- 1位 柏寿チーム
- 2位 松野尾チーム
- 3位 漆山東町Aチーム

●町民卓球大会  
4月21日 町営体育館

- 【男子ダブルス】
- 1位 田中俊行・尾竹克弥（巻クラブ）
- 2位 相田瑛・成田宗太郎（巻高校）
- 3位 樋口猛彦・落合義貴（巻クラブ）
- 3位 浜合礼二・桑原力（巻クラブ）
- 【女子ダブルス】
- 1位 桃沢信子・前野あつ子（西川クラブ）
- 2位 落合令子・井海田康子（坂井東）
- 3位 伊藤敦子・石山満里子（巻クラブ）
- 3位 本田由紀子・板井悠子（巻高校）
- 【混合ダブルス】
- 1位 尾竹克弥・小林京子
- 2位 山岸和博・小池花子
- 3位 中村英徳・落合令子
- 3位 樋浦大樹・前野あつ子

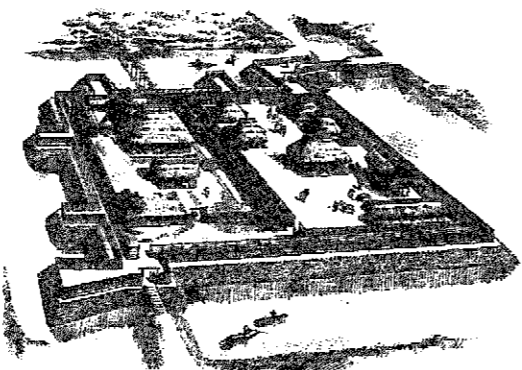

豪族居館(群馬県三ツ寺I遺跡の復元案図)

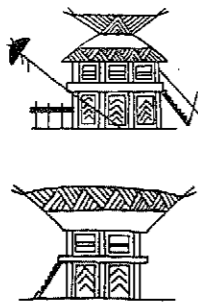

鏡に描かれた建物

流通、祭政などを執り行っていたと考えられます。

以上のことは、御井戸遺跡から出土した梯子が、ある特別な施設への出入りに利用されていたことを想像させてくれます。

巻町教育委員会 社会教育課

前山 精明・相田 泰臣



**身体障害者の方を対象に  
水彩画教室を開催**

春町身体障害者生きがい活動支援事業は、身体に障害をお持ちの方が家の外へ出て各種講座や趣味活動に参加する機会をもち、生きがいを持ち、社会参加を促進することを目的として行います。

今回は「パソコン」を行い、自分らしさを表現するために水彩画教室を計画しました。ぜひご参加下さい。

とき 毎月第2火曜日 午後1時～午後3時30分 年8回  
第1回目は6月11日(火)

場所 春町ふれあい福祉センター  
参加費 材料費等実費  
送迎 車椅子利用の方や、交通手段のない方は送迎します。

参加資格者 18歳以上の「身体障害者手帳」の交付を受けている人

申込期限 5月20日(月)  
申込み・問合せ 町民福祉課 社会福祉係  
☎723131(内線164)

\*水彩画教室のほかに、「こんな教室がないかな」と思った方、「ご意見を聞かせてください」。

**親子チャレンジデー  
竹とんぼを作ってみよう**

子どもたちが刃物を使うことが少なくなっています。刃物の扱い方を知り、竹とんぼ作り挑戦してみましょ。

とき 5月25日(土)10時25分集合  
(解散は11時30分)

講師 本間 捷治さん  
対象 幼児、小学生は保護者同伴で、中学生以上大人までごなたでも20組

持ち物 新聞紙・コシ袋  
申込み・問合せ ☎726146  
☎2211の番

**農業大学校で  
農産加工技術支援研修会を開催**

農業大学校では、農産加工の基礎技術を習得し、地産地消の拡大や起業化への糸口となることを目的として農産加工技術支援研修会を行います。

対象 この研修を受講したことがない方で、農産加工に興味がある農業者及び一般市民。ただし、3回目、6回目開催の研修はおおむね40歳までの農業者。

予定人数 各会20人  
費用 1,000円  
(材料費)

**カーデニング教室  
参加者募集**

春から夏に向けて鉢コンテナを使った寄せ植えや管理方法の講義、実習などを行います。また、ご自宅の鉢コンテナに植えなどを持ち込まれて指導を受けることも可能です。

とき 5月29日(水)午後7時～9時  
会場 春町公民館2階研修室  
講師 北越農事グリーンアドバイザー  
参加費 3,000円(材料費)  
申込期限 5月22日(水)  
申込み 社会教育課(春町公民館)  
☎723229

**春町町民ハイキング  
参加者募集**

5月のさわやかな風に吹かれ、2時間たっぷり歩く緑の山のハイキングです。

とき 5月26日(日) 小雨決行  
行き先 菩提寺山・大沢公園(新津市・小須町)

**春町農政課 農政係**

春町農政課 農政係  
☎723141  
☎723131(内線133)

**郷土資料館  
鹿児嶋コレクション掛軸展**

郷土資料館では春の特別展を開催します。今回は仁術出身の鹿児嶋徳治氏寄贈のコレクションの中から、掛軸を展示します。高浜虚子・永井荷風など近代を代表する文人たちの書画をぜひご覧ください。

とき 5月18日(土)～26日(日)  
午前9時～午後4時30分  
問合せ 春町郷土資料館  
☎726757

**郷土資料館  
鹿児嶋コレクション掛軸展**

郷土資料館では春の特別展を開催します。今回は仁術出身の鹿児嶋徳治氏寄贈のコレクションの中から、掛軸を展示します。高浜虚子・永井荷風など近代を代表する文人たちの書画をぜひご覧ください。

とき 5月18日(土)～26日(日)  
午前9時～午後4時30分  
問合せ 春町郷土資料館  
☎726757

**郷土資料館  
鹿児嶋コレクション掛軸展**

郷土資料館では春の特別展を開催します。今回は仁術出身の鹿児嶋徳治氏寄贈のコレクションの中から、掛軸を展示します。高浜虚子・永井荷風など近代を代表する文人たちの書画をぜひご覧ください。

とき 5月18日(土)～26日(日)  
午前9時～午後4時30分  
問合せ 春町郷土資料館  
☎726757

**郷土資料館  
鹿児嶋コレクション掛軸展**

郷土資料館では春の特別展を開催します。今回は仁術出身の鹿児嶋徳治氏寄贈のコレクションの中から、掛軸を展示します。高浜虚子・永井荷風など近代を代表する文人たちの書画をぜひご覧ください。

とき 5月18日(土)～26日(日)  
午前9時～午後4時30分  
問合せ 春町郷土資料館  
☎726757

**郷土資料館  
鹿児嶋コレクション掛軸展**

郷土資料館では春の特別展を開催します。今回は仁術出身の鹿児嶋徳治氏寄贈のコレクションの中から、掛軸を展示します。高浜虚子・永井荷風など近代を代表する文人たちの書画をぜひご覧ください。

とき 5月18日(土)～26日(日)  
午前9時～午後4時30分  
問合せ 春町郷土資料館  
☎726757

**郷土資料館  
鹿児嶋コレクション掛軸展**

郷土資料館では春の特別展を開催します。今回は仁術出身の鹿児嶋徳治氏寄贈のコレクションの中から、掛軸を展示します。高浜虚子・永井荷風など近代を代表する文人たちの書画をぜひご覧ください。

とき 5月18日(土)～26日(日)  
午前9時～午後4時30分  
問合せ 春町郷土資料館  
☎726757

**郷土資料館  
鹿児嶋コレクション掛軸展**

郷土資料館では春の特別展を開催します。今回は仁術出身の鹿児嶋徳治氏寄贈のコレクションの中から、掛軸を展示します。高浜虚子・永井荷風など近代を代表する文人たちの書画をぜひご覧ください。

とき 5月18日(土)～26日(日)  
午前9時～午後4時30分  
問合せ 春町郷土資料館  
☎726757

**自分たちの手で  
思い出に残る成人式を!**

今年成人を迎える皆さん、8月15日(木)に成人式が開催されます。例年同様、新成人による成人式実行委員会が組織され、参加する方々の自主性を大切にしたいと運営が行われています。

一生に一度の晴れの門出を、自分たちの手で思い出に残るようプロデュースしてみませんか。

**開催日・内容**

1回目	5月23日(木)	米の加工(団子)
2回目	6月13日(木)	大豆の加工(味噌)
3回目	6月16日(日)	大豆の加工(味噌)
4回目	7月4日(木)	野菜の加工(漬物)
5回目	10月3日(木)	果実の加工(ジャム)
6回目	10月6日(日)	果実の加工(ジャム)
7回目	11月26日(火)	大豆の加工(納豆)

\*時間はいずれも午前10時～午後4時まで(昼食休憩は1時間)  
申込み・問合せ 農業大学校研修センター  
☎723141  
☎723131(内線133)

**春町農政課 農政係**

春町農政課 農政係  
☎723141  
☎723131(内線133)

**郷土資料館  
鹿児嶋コレクション掛軸展**

郷土資料館では春の特別展を開催します。今回は仁術出身の鹿児嶋徳治氏寄贈のコレクションの中から、掛軸を展示します。高浜虚子・永井荷風など近代を代表する文人たちの書画をぜひご覧ください。

とき 5月18日(土)～26日(日)  
午前9時～午後4時30分  
問合せ 春町郷土資料館  
☎726757

**郷土資料館  
鹿児嶋コレクション掛軸展**

郷土資料館では春の特別展を開催します。今回は仁術出身の鹿児嶋徳治氏寄贈のコレクションの中から、掛軸を展示します。高浜虚子・永井荷風など近代を代表する文人たちの書画をぜひご覧ください。

とき 5月18日(土)～26日(日)  
午前9時～午後4時30分  
問合せ 春町郷土資料館  
☎726757

**郷土資料館  
鹿児嶋コレクション掛軸展**

郷土資料館では春の特別展を開催します。今回は仁術出身の鹿児嶋徳治氏寄贈のコレクションの中から、掛軸を展示します。高浜虚子・永井荷風など近代を代表する文人たちの書画をぜひご覧ください。

とき 5月18日(土)～26日(日)  
午前9時～午後4時30分  
問合せ 春町郷土資料館  
☎726757

**郷土資料館  
鹿児嶋コレクション掛軸展**

郷土資料館では春の特別展を開催します。今回は仁術出身の鹿児嶋徳治氏寄贈のコレクションの中から、掛軸を展示します。高浜虚子・永井荷風など近代を代表する文人たちの書画をぜひご覧ください。

とき 5月18日(土)～26日(日)  
午前9時～午後4時30分  
問合せ 春町郷土資料館  
☎726757

**郷土資料館  
鹿児嶋コレクション掛軸展**

郷土資料館では春の特別展を開催します。今回は仁術出身の鹿児嶋徳治氏寄贈のコレクションの中から、掛軸を展示します。高浜虚子・永井荷風など近代を代表する文人たちの書画をぜひご覧ください。

とき 5月18日(土)～26日(日)  
午前9時～午後4時30分  
問合せ 春町郷土資料館  
☎726757

**郷土資料館  
鹿児嶋コレクション掛軸展**

郷土資料館では春の特別展を開催します。今回は仁術出身の鹿児嶋徳治氏寄贈のコレクションの中から、掛軸を展示します。高浜虚子・永井荷風など近代を代表する文人たちの書画をぜひご覧ください。

とき 5月18日(土)～26日(日)  
午前9時～午後4時30分  
問合せ 春町郷土資料館  
☎726757

**郷土資料館  
鹿児嶋コレクション掛軸展**

郷土資料館では春の特別展を開催します。今回は仁術出身の鹿児嶋徳治氏寄贈のコレクションの中から、掛軸を展示します。高浜虚子・永井荷風など近代を代表する文人たちの書画をぜひご覧ください。

とき 5月18日(土)～26日(日)  
午前9時～午後4時30分  
問合せ 春町郷土資料館  
☎726757

**郷土資料館  
鹿児嶋コレクション掛軸展**

郷土資料館では春の特別展を開催します。今回は仁術出身の鹿児嶋徳治氏寄贈のコレクションの中から、掛軸を展示します。高浜虚子・永井荷風など近代を代表する文人たちの書画をぜひご覧ください。

とき 5月18日(土)～26日(日)  
午前9時～午後4時30分  
問合せ 春町郷土資料館  
☎726757

**郷土資料館  
鹿児嶋コレクション掛軸展**

郷土資料館では春の特別展を開催します。今回は仁術出身の鹿児嶋徳治氏寄贈のコレクションの中から、掛軸を展示します。高浜虚子・永井荷風など近代を代表する文人たちの書画をぜひご覧ください。

とき 5月18日(土)～26日(日)  
午前9時～午後4時30分  
問合せ 春町郷土資料館  
☎726757

**郷土資料館  
鹿児嶋コレクション掛軸展**

郷土資料館では春の特別展を開催します。今回は仁術出身の鹿児嶋徳治氏寄贈のコレクションの中から、掛軸を展示します。高浜虚子・永井荷風など近代を代表する文人たちの書画をぜひご覧ください。

とき 5月18日(土)～26日(日)  
午前9時～午後4時30分  
問合せ 春町郷土資料館  
☎726757

**郷土資料館  
鹿児嶋コレクション掛軸展**

郷土資料館では春の特別展を開催します。今回は仁術出身の鹿児嶋徳治氏寄贈のコレクションの中から、掛軸を展示します。高浜虚子・永井荷風など近代を代表する文人たちの書画をぜひご覧ください。

とき 5月18日(土)～26日(日)  
午前9時～午後4時30分  
問合せ 春町郷土資料館  
☎726757

**郷土資料館  
鹿児嶋コレクション掛軸展**

郷土資料館では春の特別展を開催します。今回は仁術出身の鹿児嶋徳治氏寄贈のコレクションの中から、掛軸を展示します。高浜虚子・永井荷風など近代を代表する文人たちの書画をぜひご覧ください。

とき 5月18日(土)～26日(日)  
午前9時～午後4時30分  
問合せ 春町郷土資料館  
☎726757

**郷土資料館  
鹿児嶋コレクション掛軸展**

郷土資料館では春の特別展を開催します。今回は仁術出身の鹿児嶋徳治氏寄贈のコレクションの中から、掛軸を展示します。高浜虚子・永井荷風など近代を代表する文人たちの書画をぜひご覧ください。

とき 5月18日(土)～26日(日)  
午前9時～午後4時30分  
問合せ 春町郷土資料館  
☎726757

**郷土資料館  
鹿児嶋コレクション掛軸展**

郷土資料館では春の特別展を開催します。今回は仁術出身の鹿児嶋徳治氏寄贈のコレクションの中から、掛軸を展示します。高浜虚子・永井荷風など近代を代表する文人たちの書画をぜひご覧ください。

とき 5月18日(土)～26日(日)  
午前9時～午後4時30分  
問合せ 春町郷土資料館  
☎726757

**郷土資料館  
鹿児嶋コレクション掛軸展**

郷土資料館では春の特別展を開催します。今回は仁術出身の鹿児嶋徳治氏寄贈のコレクションの中から、掛軸を展示します。高浜虚子・永井荷風など近代を代表する文人たちの書画をぜひご覧ください。

とき 5月18日(土)～26日(日)  
午前9時～午後4時30分  
問合せ 春町郷土資料館  
☎726757

**郷土資料館  
鹿児嶋コレクション掛軸展**

郷土資料館では春の特別展を開催します。今回は仁術出身の鹿児嶋徳治氏寄贈のコレクションの中から、掛軸を展示します。高浜虚子・永井荷風など近代を代表する文人たちの書画をぜひご覧ください。

とき 5月18日(土)～26日(日)  
午前9時～午後4時30分  
問合せ 春町郷土資料館  
☎726757

**郷土資料館  
鹿児嶋コレクション掛軸展**

郷土資料館では春の特別展を開催します。今回は仁術出身の鹿児嶋徳治氏寄贈のコレクションの中から、掛軸を展示します。高浜虚子・永井荷風など近代を代表する文人たちの書画をぜひご覧ください。

とき 5月18日(土)～26日(日)  
午前9時～午後4時30分  
問合せ 春町郷土資料館  
☎726757

**郷土資料館  
鹿児嶋コレクション掛軸展**

郷土資料館では春の特別展を開催します。今回は仁術出身の鹿児嶋徳治氏寄贈のコレクションの中から、掛軸を展示します。高浜虚子・永井荷風など近代を代表する文人たちの書画をぜひご覧ください。

とき 5月18日(土)～26日(日)  
午前9時～午後4時30分  
問合せ 春町郷土資料館  
☎726757

**郷土資料館  
鹿児嶋コレクション掛軸展**

郷土資料館では春の特別展を開催します。今回は仁術出身の鹿児嶋徳治氏寄贈のコレクションの中から、掛軸を展示します。高浜虚子・永井荷風など近代を代表する文人たちの書画をぜひご覧ください。

とき 5月18日(土)～26日(日)  
午前9時～午後4時30分  
問合せ 春町郷土資料館  
☎726757

**郷土資料館  
鹿児嶋コレクション掛軸展**

郷土資料館では春の特別展を開催します。今回は仁術出身の鹿児嶋徳治氏寄贈のコレクションの中から、掛軸を展示します。高浜虚子・永井荷風など近代を代表する文人たちの書画をぜひご覧ください。

とき 5月18日(土)～26日(日)  
午前9時～午後4時30分  
問合せ 春町郷土資料館  
☎726757

**郷土資料館  
鹿児嶋コレクション掛軸展**

郷土資料館では春の特別展を開催します。今回は仁術出身の鹿児嶋徳治氏寄贈のコレクションの中から、掛軸を展示します。高浜虚子・永井荷風など近代を代表する文人たちの書画をぜひご覧ください。

とき 5月18日(土)～26日(日)  
午前9時～午後4時30分  
問合せ 春町郷土資料館  
☎726757

**元気なお母さんたちの  
農産物直売市**

農家の元気なお母さんたちによる農産物直売市が開催されます。

●5月10日(金) 20日(日)  
申込み 社会教育課生涯学習係  
(春町公民館) ☎723329

**元気なお母さんたちの  
農産物直売市**

農家の元気なお母さんたちによる農産物直売市が開催されます。

●5月10日(金) 20日(日)  
申込み 社会教育課生涯学習係  
(春町公民館) ☎723329

**元気なお母さんたちの  
農産物直売市**

農家の元気なお母さんたちによる農産物直売市が開催されます。

●5月10日(金) 20日(日)  
申込み 社会教育課生涯学習係  
(春町公民館) ☎723329

**元気なお母さんたちの  
農産物直売市**

農家の元気なお母さんたちによる農産物直売市が開催されます。

●5月10日(金) 20日(日)  
申込み 社会教育課生涯学習係  
(春町公民館) ☎723329

**元気なお母さんたちの  
農産物直売市**

農家の元気なお母さんたちによる農産物直売市が開催されます。

●5月10日(金) 20日(日)  
申込み 社会教育課生涯学習係  
(春町公民館) ☎723329

**元気なお母さんたちの  
農産物直売市**

農家の元気なお母さんたちによる農産物直売市が開催されます。

●5月10日(金) 20日(日)  
申込み 社会教育課生涯学習係  
(春町公民館) ☎723329

**元気なお母さんたちの  
農産物直売市**

農家の元気なお母さんたちによる農産物直売市が開催されます。

●5月10日(金) 20日(日)  
申込み 社会教育課生涯学習係  
(春町公民館) ☎723329

**元気なお母さんたちの  
農産物直売市**

農家の元気なお母さんたちによる農産物直売市が開催されます。

●5月10日(金) 20日(日)  
申込み 社会教育課生涯学習係  
(春町公民館) ☎723329

**元気なお母さんたちの  
農産物直売市**

農家の元気なお母さんたちによる農産物直売市が開催されます。

●5月10日(金) 20日(日)  
申込み 社会教育課生涯学習係  
(春町公民館) ☎723329

**元気なお母さんたちの  
農産物直売市**

農家の元気なお母さんたちによる農産物直売市が開催されます。

●5月10日(金) 20日(日)  
申込み 社会教育課生涯学習係  
(春町公民館) ☎723329

**元気なお母さんたちの  
農産物直売市**

農家の元気なお母さんたちによる農産物直売市が開催されます。

●5月10日(金) 20日(日)  
申込み 社会教育課生涯学習係  
(春町公民館) ☎723329

**元気なお母さんたちの  
農産物直売市**

農家の元気なお母さんたちによる農産物直売市が開催されます。

●5月10日(金) 20日(日)  
申込み 社会教育課生涯学習係  
(春町公民館) ☎723329

お知らせ  
TOWN INFO  
MAKI

- 春町役場 ☎72-3131
- 町立春病院 ☎72-3111
- 春消防署 ☎72-3309
- 上下水道課(浄水場) ☎72-2164
- 春町文化会館 ☎73-2219
- 春町公民館 ☎72-3329
- 春町教育委員会 ☎73-2000

今月の納税

軽自動車税…全期  
国民健康保険税…第1期  
納期限…5月31日(金)  
※期限内の納入をお願いします。

**納税は便利な  
口座振替で!**

※口座振替の用紙は春町税務課、金融機関に用意してあります。手続きには通帳と印鑑(通帳に使用のもの)が必要です。  
※保険税の口座振替で世帯主変更があった場合は、口座振替依頼書で変更手続きをお願いします。

新規参加希望者申込先  
商工観光課 ☎723131  
申込期限 5月17日(金)  
●江戸神輿(6月15日・土)  
料金は半額で、まじりの華になりにまじり。  
○大人江戸神輿  
町民または町内勤務の方30人(男女は問いません)  
○子ども江戸神輿  
40人(小学3年生以下は保護者同伴で)  
参加申込先  
横瀬会事務局 本間茂樹さん宅  
☎72-3353  
\*貸衣装に限りがありますので、お早めに!  
●やかた竿灯(6月16日・日)  
まじりのフィナーレを飾る大興奮の催しです。  
○大人竿灯  
18歳以上の男女(高校生不可)  
○子ども竿灯  
小学4年～6年生の男女40人  
参加申込先  
春町商工会 ☎722026  
申込期限 5月27日(日)

第二十回町民茶会

今年も町民茶会を開催します。さわやかな初夏の一日をお楽しみください。

- とき 6月9日(日)  
午前10時～午後3時  
ところ 巻町公民館
- 茶席
- 第一席 抹茶(2階和室) 裏千家流 二宮 宗篤
  - 第二席 煎茶(3階小ホール) 東阿部流 佐藤 翠泉
  - 第三席 抹茶(3階視聴覚室) 石州流 堂谷 香峰
  - 点心得 (2階研修室) 宗徳流 石井 宗敏
- 申込み・問合せ  
社会教育課(巻町公民館)  
☎72-3329



ファックスでも緊急通報を受付けます

消防署では、緊急時に電話による通報が困難な人を対象にファックスでの通報を受付けます。受信ファックスは緊急専用ですので、事前に申込みが必要です。詳しくは問い合わせください。

問合せ 消防防署 救急救助係  
☎72-3309

5月18日の「遊園の広場」(小学校体育施設自由開放)は一部の学校で中止します

5月19日(日)に松野尾小学校、巻北小学校、漆山小学校の学校体育祭が開催されます。その準備のため、上記3校については5月18日(土)の開放を中止します。なお、越前小学校、巻南小学校については予定通り開放します。

問合せ 生涯スポーツ課  
☎72-3131(内線252)

お気軽にどうぞ 精神保健相談会

イライラしがちで力が無い、不登校で困っているなど精神面での相談に応じます。相談は無料で、内容などの秘密は固く守られます。

とき 5月14日(火)  
午後1時30分～3時  
ところ 保健センター  
相談医 白根緑ヶ丘病院 森平 淳子医師

問合せ 高齢福祉保健課 健康づくり係・保健指導係 ☎72-3131(内線171175)



各種証明書の用紙等が変更になりました

住民課で交付している各種証明書の一部の用紙・公印の色が変更になりました。変更点は、次のとおりです。

問合せ 住民課  
☎72-3131(内線153)

	変更前	変更後
変更の対象となる証明書等	住民票・転出証明書・印鑑登録証明書・身分証明書・税証明書・営業証明書など	
用紙	主に白色	改ざん防止(すかし)を施したもので、うすむらさき色
公印の色	朱色	黒色

青少年育成巻町民会議を開催します

とき 5月18日(土)  
午前1時30分  
ところ 巻町公民館小ホール(3階)

建設リサイクル法が施行されます

5月30日から「建設リサイクル法」が施行され、一定規模以上の建築物解体工事などについて分別とリサイクルが義務付けられます。また、その工事の発注者(家の建替えなどの工事発注する人など)は事前に分別解体の必要となります。

【対象となる建設工事の規模】

工事の種類	規模の基準
①建築物の解体	床面積 80㎡以上
②建築物の新築・増築	床面積 500㎡以上
③建築物の修繕・模様替え(リフォームなど)	請負金額 1億円以上
④その他の工作物に関する工事(土木工事など)	請負金額 500万円以上

届出先 対象となる工事が行われる区域を所管する土木事務所(ただし、新潟、長岡、上越、新発田、三条、柏崎の6市において施行される工事については当該市)

問合せ 県土木部技術管理課  
☎025-285-5511(内線3425)

6月1日は「商業統計の日」です。商業統計にご協力ください!

●1枚の調査票から、商業統計はスタートします  
経済産業省では、6月1日から全国一斉に「商業統計調査」を実施します。この調査は、すべての卸売り、小売業の商店を対象として商業の実態を的確に把握し、商業の育成、中心市街地の活性化など流通産業施策等のための基礎資料となります。5月下旬から、調査員が調査のお願いに伺いますので、調査にご協力くださるようお願いいたします。



●問合せ 企画開発課 電算統計係 ☎72-3131(内線:231)

5月 町民生活カレンダー 16~31日 (☐=時間 ☒=会場)

16木	●心配ごと相談 ☐午前10時～午後1時 ☒役場1階相談室 ◆1歳6か月児健診 ☐午後1時20分集合 ☒保健センター ●健康講座 ☐午前11時～11時30分 ☒どんぐりの舎
17金	◆BCG接種 ☐午後1時30分～2時15分 ☒保健センター
18土	○郷土資料館特別展(26日まで) ★町立巻病院外来診療休診日 ★役場開庁
19日	▶休日救急当番医(左下)
20月	◆6・7か月児離乳食相談会 ☐午後1時20分集合 ☒保健センター ○得雲荘休館日 ■身長・体重計測 ☐随時 ☒どんぐりの舎
21火	■身長・体重計測 ☐随時 ☒どんぐりの舎
22水	◆2歳児歯科健診 ☐午後1時20分集合 ☒保健センター ■親子遊びの会 ☐午前10時30分～11時30分 ☒どんぐりの舎 ●介護保険相談 ☐午前10時～午後5時 ☒ふれあい福祉センター
23木	●心配ごと相談 ☐午前10時～午後1時 ☒役場1階相談室 ■読み聞かせの会 ☐午前10時30分 ☒どんぐりの舎 ■ベビーちゃんようこそデー ☐午後1時30分～3時 ☒どんぐりの舎 ◆3・4か月児健診 ☐午後1時20分集合 ☒保健センター
24金	■マミーズ・カフェ ☐午前10時～11時45分 ☒保健センター
25土	★町立巻病院外来診療休診日 ★役場開庁 ■親子チャレンジデー ☐午前10時25分～11時30分 ☒どんぐりの舎
26日	▶休日救急当番医(左下)
27月	■わくわくランチデー ☐午後12時30分～1時30分 ☒どんぐりの舎 ○郷土資料館休館日 ○得雲荘休館日
28火	●補聴器無料相談会 ☐午前10時～正午 ☒大正の家
29水	■親子お誕生会 ☐午前10時30分～11時30分 ☒どんぐりの舎 ●介護保険相談 ☐午前10時～午後5時 ☒ふれあい福祉センター
30木	●心配ごと相談 ☐午前10時～午後1時 ☒役場1階相談室
31金	

赤ちゃんの健康のために 会場/保健センター

- BCG接種**  
ツベルクリン反応検査の結果、陰性のお子さんが結核予防のために受ける注射です。  
対象 5月15日(木)にツベルクリン反応検査を受けた乳幼児  
とき 5月17日(土) 午後1時30分～2時15分  
持ち物 ツベルクリン反応検査の時に渡される予診票、母子手帳
- 3・4か月児健診**  
対象 平成14年1月生まれの乳児  
とき 5月23日(木) 午後1時20分集合  
内容 内科検診、股関節の脱臼検診、身体計測、保健師の問診、離乳食の指導  
持ち物 母子手帳、バスタオル
- 6・7か月児離乳食相談会**  
対象 平成13年11・12月生まれの乳児  
とき 5月20日(火) 午前9時30分集合  
内容 離乳食の指導、身体計測  
持ち物 母子手帳、バスタオル
- 1歳6か月児健診**  
対象 平成12年10月生まれの幼児  
とき 5月16日(木) 午後1時20分集合  
内容 内科健診、歯科検診、身体測定、保健師の問診、栄養指導  
持ち物 母子手帳、お子さんが家でよく読んでいる絵本
- 2歳児歯科検診**  
14年度から、お子さんと一緒に同伴者の方も歯科検診が受けられます。(希望者)  
希望される方は、昼食後は歯を磨き、以後何も食べないでください。  
対象 平成12年4月生まれの幼児と同伴者  
とき 5月22日(火) 午後1時20分集合  
内容 歯科検診、歯磨き指導、身体計測、保健師の問診、栄養指導  
持ち物 母子手帳、歯のアンケート、お子さんが家でよく読んでいる絵本
- マミーズ・カフェ**  
とき 5月24日(金) 午前10時～11時45分  
内容 妊婦さん同士の語り合い(妊娠月数は問いません)  
持ち物 母子手帳  
参加方法 申込みはとりません。直接会場へおいでください。参加は無料です。

休日救急当番医 5月16日～31日

内科・小児科の夜間診療は、平日も毎日、行っています。

診療科目	診療機関	診療時間	住所	電話番号
外科	19日 県立吉田病院	午前9時～午後6時	吉田町	92-5111
	26日 高橋整形外科クリニック	午後6時～	西川町	70-4020
内科 小児科	休日夜間急患センター	午前9時～午後6時	東6区	72-5499
		午後7時～午後10時		
歯科	休日夜間急患センター	午前9時～午後6時	東6区	72-5499



# まちの にゅーいす

林 望愛ちゃん [漆山3の丁：10か月]

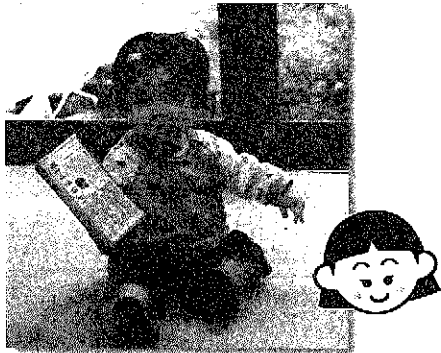

●パパ：幸弘さん ●ママ：香織さん

●名前の由来：望まれてたくさん幸せになってくれるように。

●名付け親：ママ

●最近の：おかゆ、たまごボーロ、果物、空き箱  
お気に入り や封筒、ペットボトルの中にアメ玉を入れてゆすって遊ぶこと。

●両親からの：元気でよい子に育ってね。  
メッセージ

おすまし顔で、とても落ち着いた様子。チョコレートの空き箱を手にとりて遊ぶ、くりくりお目々がとってもかわいい『ノア』ちゃんでした。

# Topic

## 陽気に誘われて ～愛宕神社(1区)の藤～



風薫る五月。愛宕神社では藤の花が見ごろを迎えていました。ほのかに甘い香りが漂う藤棚の下では、近所の主婦たちがお花見の真っ最中。春の陽気に誘われて、世間話も盛り上がります。

愛宕神社の藤は、いつごろ植えられたのか定かではありませんが、話によれば、昭和初期に本町通りの拡幅に伴って神社が改築された際、記念に植えられたのではないかと推測。当時は、参道の両側に藤棚が広がり、

それは見事だったそうです。現在は、歴史を感じさせる太い幹8本ほどが枝を広げ、藤棚いっぱい白と紫色の花を咲かせています。

藤はマメ科で、本来は山野の林の縁、荒地などに勢いよく繁茂するつる植物。他の木などに絡まると、その木の樹冠の外側に出て、木を枯らすほどに茂ります。花には白、紫、ピンクなどがありますが、蝶形花が重いほどつらなつた花穂は、華麗とも艶麗ともいいたい見事さです。

地元1区の人たちの手によって、大切に守られている愛宕神社の藤。歴史と共に、愛情を感じさせる春の風物詩です。

## お誕生とお知らせ

### お誕生

#### おめでとう

(4月16日～30日届出分)

名前	誕生日	保護者	地区
田畑 結麻	4.5	龍馬 幸子	10区
中村 ひな乃	4.14	光伸 潤子	葉萱場
三島 旭陽	4.16	英彰 朱美	堀山団地
高田 玲音	4.17	弘志 昌子	割前
村井 孝輔	4.18	盛男 美奈子	角田浜
渡邊 れのん	4.18	裕之 三代	越前浜
三條 知輝	4.18	康行 泰子	松野児童第二
樋口 大介	4.21	俊夫 基江	堀山団地
石澤 拓也	4.21	泰裕 利美	東6区
椿 峻輔	4.22	義則 淑子	葉萱場

## 区長さんのお知らせ

すばる台ニュータウンの区長さんが替わられました。よろしくお祈りします。●小山 説男さん ☎72-1787

## しゃったーちゃんす = 表紙のはなし =

### 肉だんご、おいしいヨ!

今日のお昼は、肉だんご。お母さんが詰めてくれたご飯と一緒に食べるんだ。僕たち、巻保育園のばら組26人は、保育園のお昼が大好きなんだ。いつも残さずに食べてるよ。

今日はね、町長さんが僕たちの保育園に来たんだよ。みんなと一緒に昼を食べたんだ。町長さんって、えらい人なのかなあ?お母さんは、役場のなかの一番えらい人だっ

ていったけど、僕にはよく分かんないや。でも、みんなで大っきな声であいさつして、歌をうたったら町長さんはニコニコしてた。お昼もおいしそうに食べてたし、よかったね、町長さん。また遊びに来ててくださいね!



### ぞめい福を

#### お祝いします

(4月16日～30日届出分)

名前	亡くなった日	年齢	地区
関口 太郎	4.16	78	越前浜
長倉 新一	4.16	83	越前浜
佐藤 シズエ	4.22	88	堀山団地
堅田 ミチエ	4.23	73	漆山4の丁
高橋 良平	4.27	94	馬場西下組
竹内 ミツ	4.29	82	13区
小林 藤作	4.30	75	赤鎗

※「個人情報保護条例」を施行したことに伴い、「お誕生おめでとう」「ぞめい福をお祈りします」欄は、掲載の同意があった方を記載しています。

新編集：企画開発課 ☎0256172131 FAX025617218022