

# 広 報 ま き



子ビッコ鬼の登場だッ！

漆山西保育園／節分豆まき

# 学校の春・夏・冬休み

学校教育をさらに充実させるために、次の趣旨で「巻町学校管理運営規則」の一部を改正しました。

### 【趣旨】

巻町教育委員会では、平成14年度から実施される「学校週5日制」や「新学習指導要領」（平成14年度より全面実施される新しい学校教育の枠組）の趣旨が反映されるようにするには、教育委員会としてどのような取り組みが必要であるかを検討してきました。

学校週5日制は、学校、家庭、地域社会の役割を明確にし、お互いに協力し合い、子どもの成長を促すことが前提です。文部科学省では、土曜・日曜日を完全休業日とし、子どもたちを地域や家庭に帰し、家族とのふれあいなど豊かな体験活動を通じて、豊かな心の育成を目指しています。

巻町教育委員会においても、その受け皿として、社会教育・生涯学習関係機関で様々な取り組みを計画しているところです。

そこで、学校教育の役割を再考する必要があるのではないかと考えました。新学習指導要領では、「ゆとり」のなかで「確かな学力の向上」を図り、「生きる力を育むこと」を柱としています。

子どもたちにとって、「ゆとり」のある学校生活、「学力を身に付ける充実した学校生活」「生きる力（自分で考え、自分で判断し、自分で行動する力）を育む学校」の実現を考え、たとき、確かな授業時数の確保及び、担任と子どもがかかわる時間等の一層の充実が必要であると考えます。このようなことから、町校長会の意見も伺い、総合的に判断した結果、巻町教育委員会としては休業日を計5日間短縮し、これらのことに対処

していくことにしました。学校が保護者や地域の皆さんに対し、その役割を十分果たしていくために必要な改正であることをご理解頂き、ご協力頂きますようお願いいたします。

### 短くなる春・夏・冬休み

- 春休み（学年末・始業）  
旧 3月24日から4月5日まで  
新 3月24日から4月4日まで
- 夏休み（夏季休業日）  
旧 7月25日から8月31日まで  
の間に35日間  
新 7月25日から8月31日まで  
の間に35日間
- 冬休み（冬季休業日）  
旧 12月24日から1月7日まで  
新 12月25日から1月7日まで

右のように変更され、休業日は計5日少なくなります。特に夏休みの期間設定は、学校裁量に委ねられます。一学期終業式や二学期始業式期日は学校により異なる場合がありますので、学校日より等で確認をお願いします。



問合せ  
巻町教育委員会  
学校教育課  
☎ 72-3131  
☎ 73-2000（直通）

その他、「教育課程」「性行不良による出席停止」「職員会議」「学校評議員」に関する規則改正も行われました。規則の改正について、不明な点がありましたら左記に問合せください。

## 今、子どもたちに必要なのは 学びの面白さを実感する工夫

### Interview

秋山 仁 さん

(数学者/東海大学教授)



あきやま じん  
1946年、東京生まれ。数学者、東海大学教育開発研究所教授。90年、日本が初出場した第31回国際数学オリンピックの日本団長を務めるほか、テレビ、雑誌などで幅広く活躍。97年から文部省・教育課程審議会委員を務めた。

今、子どもたちに一番必要なのは、学ぶことの面白さを実感することです。ひいては、日々、生きていることは楽しい、頑張ればできるといふ自信をもつことだと思っております。そのためには、子どもたちが「学びがよい」を感じられるような生きた勉強をして、人生の血肉となる能力を育てることが必要です。

この4月から始まる完全学校週5日制と新学習指導要領が目指すのは、そのような「より深い学び」なのです。学力の低下を心配する声もありますが、一斉にたくさん知識を詰め込もうとする従来のやり方は破綻をきたしています。小・中学校に行ってみてください。居眠り、おしゃべり・・・成績の良い悪いにかかわらず、学習に楽しさを感じていない子どもたちがたくさんいます。このままのやり方でたくさん教えようとしても本物の学力が育めるでしょうか。

### 好奇心に裏付けられた 学習こそが真の力になる

新しい学習指導要領は「ゆとりの中で一人ひとりの子どもたちに生きる力を育成すること」を基本的なねらいとしています。この「ゆとり」はラクをしようということではないんです。例えば理科なら実験や観察、飼育の時間を増やして、その面白さを味わい、感動の体験を味わう。図鑑を見せて「これがカシオペア座だ」と教えられるより、満天の星の下で実際に星を見ながら聞いたほうが興味を感じ、もっと知りたいとい

う気持ちになるはず。そのような好奇心に裏付けされた学習活動によって、人生の局面で応用のきく知識や技能を身につけることができるのです。

従来のような「教師独演型」の授業やテキストをなぞるだけの学習では、試験が終わって数年後には忘れてしまいます。それは大人になってからセンター試験の問題を解いてみれば分かるでしょう（笑）。

### 人生の成功方程式は 一人ひとり異なっている

これから、学校の先生方は本当に大変です。従来の教育観や価値観を変えていかなければいけない。親も同じです。有名大学、有名企業に入ればよいという人生の成功方程式は音を立てて崩壊しています。単に学歴だけでは幸せになれないことを、自分たち自身がよく知っているはず。まず、一人ひとりの人生の目標は違っているんだと教えること。そして、それぞれが自分にしかできない仕事を見つけ、夢を実現できるようにする。そんな「個」を伸ばす教育をしていくことが、私たち大人の責任ではないでしょうか。（談）

# 所得税&町・県民税の申告はお早めに!

## 1町では2月21日(木)から共同納税相談を実施!

いよいよ所得税及び町・県民税の申告シーズンになりました。申告期間は、2月16日(土)から3月15日(金)です。期限が近づくと大変混雑し、長時間のお待ちいただくこととなりますので、できるだけ早めにご来場してください。また、「田舎申告」をお願ひします。(ただし、土・日は閉業中です) 尚、農業所得に関する申告は、所得申告期間に提出されてもその場で計算できない場合がありますので、事前に提出をしておきたいです。



所得税の確定申告書が  
新しくなります。

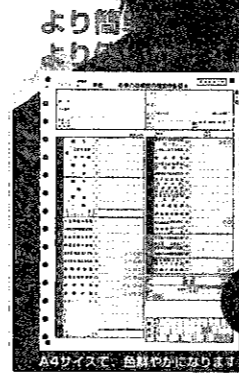

### 申告は正しく期限内に

申告は3月15日(金)までに済ませてください。期限内に申告をしないかたは、必要事項が書かれていなかったりした場合、各種控除が受けられないことがあります。

### 申告の必要な方

- 平成13年中に収入があり、平成14年1月1日現在、巻町に住所のあった方
- 給与所得者で、年の途中で退職などで年末調整の済んでいない方や、2か所以上から給与収入のあった方

### 申告に必要なもの

- ①町・県民税、所得税、個人事業税の各種申告書
- ②印鑑(認め印可)

### 申告書はあらかじめ記入を

- ③平成13年中に納入した生命保険料・損害保険料の支払証明書、医療費の領収書など
- ④源泉徴収票(所得税の通付申告をする場合は必ず添付)
- ⑤障害者手帳
- ⑥事業所得がある方は、平成13年中の収支明細(帳簿など)

### 定率減税を実施

平成13年分の所得税について「定率減税(所得税の20パーセント減税)」をお願ひします。



### 安全便利な振替納税を

振替納税(口座引落し)は現金を持ち歩く必要がなく、安全で大変便利です。しかも、しっかりと納め忘れもなく、納税したことが預貯金通帳にも記載されます。手続きは簡単。税務署、役場税務課または金融機関の窓口にお問合せください。

とき	時間	会場	対象地区	担当者数
2月21日(木)	午前10時~午後4時	公民館四ツ郷屋分館	四ツ郷屋	8人
	午前10時~午後2時	ふるさと会館	五ヶ浜	2人
2月22日(金)	午前9時~正午	越後中央農協	角田浜	10人
	午後1時~午後4時	角田支店	越前浜	10人
2月25日(月)	午前9時30分~午後4時	越後中央農協 松野尾支店	松野尾(浦組・下組・前組・町組・興業1・興業2)・新月	10人
2月26日(火)	午前9時30分~午後4時	越後中央農協 福木岡支店	大原・松山	5人
	午前9時30分~午後4時	越後中央農協 福木岡支店	鷺ノ木・天神町・上木島・下木島	5人
2月27日(水)	午前9時30分~午後4時	入徳館 野外研修場	松郷屋・平沢・福井・峰岡・舟戸	10人
2月28日(木)	午前9時30分~午後4時	越後中央農協 峰岡支店	竹野町・平成団地・前田	10人
3月1日(金)	午前9時30分~午後4時	越後中央農協 漆山支店	仁箇・布目・稲島・伏部・すばる台ニュータウン	10人
3月4日(月)	午前9時~午後4時	越後中央農協 漆山支店	漆山1の丁~8の丁・東町	10人
3月5日(火)			瀧頭・桜林・栄町・並岡・馬堀(上組・十二原・中組)	10人
3月6日(水)			馬堀(高畑・下組・西下組)・河井・柿島・山島・庚午団地	10人
3月7日(木)	午前9時~午後4時	巻町公民館 2階研修室	中郷屋・葉萱場・割前・羽田・東汰上・安尻・下和納	10人
3月8日(金)			1区~3区・赤緒	10人
3月11日(月)			4区~10区	10人
3月12日(火)			11区~13区・堀山団地・東6区・グリーンハイツ・桔梗ヶ丘	10人
3月13日(水)			町内全域	10人
3月14日(木)			町内全域	10人
3月15日(金)	町内全域	10人		

## 共同納税相談の日程

※各地区の相談日で都合の悪い方は、3月7日(木)からの巻町公民館会場へおいでください。

ご協力をお願いします!

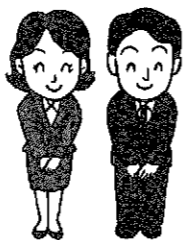

共同納税相談期間中は、職員及び申告に使用する資料は相談会場に置いてあるため、役場窓口での納税相談に申し込まないでください。各地区の相談日においてください。また国民健康保険税等の納入金額の問合せも、できる限りお願ひします。

問合せ 町民税係 電話 7233131 (内線 186-188)

## 平成13年分 所得税・消費税確定申告相談

- 実施日(土・日・祭日を除く) 2月18日(月)~3月15日(金)
- 時間 ①午前9時~正午 ②午後1時~5時
- 会場 巻町公民館 2階研修室
- その他 ①消費税については、4月1日(月)まで相談に回しています。
- ②ただ今、還付申告相談実施中です。ご利用ください。



問合せ先 巻町税務署 電話 722355



教育長に就任した  
植村 敏氏  
61歳・松野屋



辞任した  
曾山 五十雄氏  
71歳・庚午団地

1月31日付けで、曾山五十雄教育長が辞任されました。曾山氏は長年の教員生活の後、平成8年5月に教育長に就任。5年9か月にわたり、巻町の学校教育や社会教育などに尽力されてきました。今回の辞任は、健康上の理由からですが、今年4月からの「学校週5日制」に向け、教育委員会としての対応を陣頭指揮されてきただけに、突然の辞任が悔やまれるところです。優しい人柄ながらも、信念を持ったひとつひとつの言葉が印象に残ります。長い間ご苦労様でした。後任の教育長には、2月1日付けで植村敏氏が就任。植村氏は、巻東中学校校長を最後に長年の教員生活を平成13年3月に終え、4月からは町の教育委員を務めてこられました。植村氏の今後の活躍が期待されます。

### 曾山教育長が辞任 後任は植村敏氏に

1月23日、公民館において消費者講演会が開催されました。この講演会は、巻町と新潟県消費者協会巻支部の共催で毎年行われています。

### 消費者講演会 安全・安心な地元産で豊かな心を



1月23日、公民館において消費者講演会が開催されました。この講演会は、巻町と新潟県消費者協会巻支部の共催で毎年行われています。今年度は越後中央農業協同組合常務理事の棚邊友三郎さんを講師に迎え、一般の消費者などおよそ80人が参加し、「地元産地産地産を心掛ける」というテーマに講演が行われました。

「地元産地産を心掛ける」というテーマで、年々薄れつつある豊かな日本食の見直しにつながり、さらにそれが心の豊かさの見直し、健康長寿へとつながる」と棚邊さん。参加者からは「地元の米を学校給食にもっと使ったら」「地元でとれたものを、市場だけでなくスーパーなどでもコーナーを作って、いつでも手に入るようにしてほしい」などの活発な意見が多数出されました。

講演会終了後には、地元産のコシヒカリ・越いぶきや食材を使った「あつたか弁当」が配られ、参加者は実際に「地産地消」を体験、充実した講演会となりました。



1月22日には、小林ハツさんに町長から長寿祝金が贈られました。

町では、町制施行100周年にあたる平成3年3月に「巻町長寿祝金条例」を制定し、町内の100歳を迎えられた方に長寿祝金を支給しています。今年度、町内では3人の方が100歳を迎えられました。昨年9月15日には、笹川サクさん（赤縮・明治35年10月25日生まれ）、今年1月7日には藤宮トシさん（白寿荘・明治35年1月8日生まれ）、1月22日には、小林ハツさん（漆山・明治35年1月23日生まれ）のそれぞれに町長から祝金50万円が贈られました。みなさん、これからも健康に留意され、豊かな人生をお送りください。



「一人ひとりが輝く巻町」を目指して、時代は今、私も頑張ります。

町民主体の町づくりを進めるために、みなさんの提案やご意見を  
**電子メールでお寄せください。**  
町民の「声」を今後の町行政・町づくりに反映させるため、みなさんの提案やご意見を直接お聞きする「意見箱」を役場ロビーに設置しています。  
このたび、私（町長）専用の電子メールアドレスを設定して、意見箱とともにみなさんからの生の声をお聞きできるようになりました。町づくりに関する提案やご意見をメールでお寄せください、お待ちしております。  
●町長専用のメールアドレス [cyoucyou@town.maki.niigata.jp](mailto:cyoucyou@town.maki.niigata.jp)



10センチ以上の積雪になると町で除雪を行うとのことですが、地区によって積雪量は異なると思います。その点は考慮しているのでしょうか？  
○町では10センチほどの降雪をめぐりに、交通の妨げにならないよう主に夜間の除雪作業を行います。ご指摘のとおり、町内においても地区によっては降雪量が差があります。このため、道路のパトロールを実施したなかで、地区の状況に応じて除雪作業を行っています。

●天気が良かったので、上堰潟公園に行ってきましたが、屋外や休憩所のトイレが使えない状態でした。なんとかならないの？  
○大変ご迷惑をおかけしています。上堰潟公園は、冬の季節風が非常に強い場所です。このため、凍結による水道管の破裂を防ぐために、12月から2月の間は休憩所と仮設トイレは閉鎖となっています。草木が芽吹く3月には徐々に開放となりますので、ご理解をお願いします。  
●国道460号の歩道を広くしたらどうでしょうか？  
○国道460号は県の管理道路となっています。町内の県道の歩道拡幅や新設については継続的に要望していますが、県の財政的な問題から大変厳しい状況です。今後も強く要望していきます。  
●車道は除雪を行いますが、車を持たない人や歩くことができない人もいます。歩道の除雪も必ずしてほしいと思います。  
○歩道については、現在のところ通学路の除雪が中心となっています。町では歩道除雪機4台で巻北小・巻南小・漆山小の通学路の除雪作業にあたっていますが、早朝の下り雪などの場合は作業が遅れることもありますのでご理解をお願いします。また、国・県道の歩道については、国や県がそれぞれ除雪を行っています。

### 米百俵の送り主 「越後 三根山藩」発刊。

このたび、長岡藩に米百俵を送った三根山藩を主題として、絵本「米百俵の送り主 越後三根山藩」が発刊されました。米百俵を送った経過や藩の歴史などが分かりやすく描かれています。郷土の歴史や風土を学ぶには絶好の絵本、町内の書店などで販売されています。

●文 小島 一則  
●画 樋口 峰夫  
●定価 1,200円

●問合せ  
企画開発課 企画調整係  
☎72-3131(内線:234)

### ■発刊に寄せて／巻町と三根山藩

今の痛みに耐えて明日をよくしようという米百俵の精神。それは明治3年(1870)に当時の長岡藩大参事「小林虎三郎」により提言実践され、その後、この故事をもとに山本有三が戯曲『米・百俵』を書き下ろしたことであまりにも有名です。

しかし、その「米百俵」が巻町峰岡にあった長岡藩の支藩「三根山藩」から送られたものであることは、あまり世間には知られていません。

幕末動乱の中、相次ぐ戦争で本家長岡藩も三根山藩以上に困窮していました。そのため、三根山藩は大変小さな藩で財政的にもあまり豊かではありませんでしたが、本家長岡藩の窮状を見かね、米百俵を送ったのです。

三根山藩は長岡藩と同様に大変教育に熱心で、長岡藩が米百俵を利用して学校を建てたのにならぬ、それまで藩校としてあった学問所や剣の道場などをまとめ「入徳館」を設立し人を育てる努力をしました。そしてその精神は、「文化都市巻町」として現在まで脈々と引き継がれています。

私たちはこの故事にある先人の知恵に学び、特に、次代を担う若い世代がそれぞれの理想を持ち、その目的のために精進努力されることを心から願っています。

巻町長 樋口 孝明

# 巻町農業振興大会

「巻町の農業振興文化 活力ある産業で、一人ひとりが輝く巻町」  
各分野の優良生産者を表彰



祝第3回巻町農業振興大会  
賑しい農業情勢の中、生産者の今後の活躍が期待されている。

巻町は「巻町の基幹産業のひとつ」  
として、2月20日、農業振興の一環として、J  
農協中央巻支店を会場に「巻町農業振  
興大会」を開催し、各分野の優良生産者  
に表彰して表彰を行いました。  
表彰式の後には、渡辺信夫氏（渡辺地  
産研究所）による「食の安全・安心  
の産物の再生戦略」の講演も行われ、参加  
した皆さんは熱心に耳を傾けていました。  
今年でも回目となったこの大会は、優  
良生産者が、互に話し交流を行うことで、  
農業振興に関する情報交換や技術の向上  
を図ることを目的としています。



いにしへの  
VOL. 10 風

## 御井戸遺跡の磨製石斧

### ■森との共生

樹木の伐採や木の加工に用いた磨製石斧は、「森との共生」によって成り立つ縄文文化を象徴する道具の一つです。縄文時代晩期（3,000～2,300年前）の集落跡、御井戸遺跡では、「貯木場」や「木柱群」が見つかった発掘区から、この磨製石斧が50点ほど出土しました。

### ■大型石斧と小型石斧

御井戸の磨製石斧は、横から見ると左右対象の大型品と刃先が片方に偏る小型品に大きく分けられます。石材に



磯部さん（古代ランド館長）自作の磨製石斧と伐採樹木

### ■磨製石斧の入手

定住集落の出現当初、角田山ろくでは、西頸城で採れる蛇紋岩の原石を入手し石斧作りを盛んに行っていました。しかし、中期の初めころ（5,000年前）を最後に

は、前者の大部分が安山岩、後者はすべて蛇紋岩が使用されます。2つのグループは使われ方が異なっており、小型品の多くが完全な形を留めるのに対し、大型品の大半は中ほど折れた状態で出土しました。破損理由は、樹木の伐採などに使われた際、柄にはめ込まれた部分に大きな衝撃が加わったためと考えられます。大型石斧の刃先は丸みを帯びていて、これと対応する加工痕が木柱で観察できます。御井戸では、木製の容器作りに小型石斧が使用されていたことも明らかになっています（10月10日号で紹介）。

加工対象との関係がわかるこれらの石斧は、縄文時代における木工技術を考えるうえで貴重な資料となるものです。

製作が途絶えてしまい、以後はもっぱら製品の供給を受ける形で石斧の確保が図られてきました。こうした現象には、石材原産地付近の集落による石の独占保有と石斧の大量生産が背景となっています。後期に入ると阿賀野川以北で安山岩製大型石斧の大量生産が始まるため、御井戸で使用された製品は、南北2つの産地が入り混じることになりました。

ところで、御井戸遺跡では1994年の調査で90本近い木柱が確認されました。これらの多くが六本柱の建物であったとすれば、軒数は14戸ほど。1軒あたりの石斧点数は平均3～4点たらずとなります。木柱の耐久年数を20年程と仮定すると意外に少ない数と言って良く、大切に扱われた道具であったに違いありません。これに見合った交換物が一体何だったのか、どんな経路で入手していたのかは、当時の経済構造を知る手がかりとして重要な検討課題となっています。

巻町教育委員会 社会教育課 前山 精明

- 越のかかやき米（第1部）  
経営面積30㎡以上  
1位 野澤 栄吉・祐子（10区）  
2位 アクリノント巻（笠置場）  
3位 有坂 茂・祐美子（3区）  
3位 野澤 嘉浩・由美子（11区）  
3位 渡辺 勝蔵・啓子（10区）
- 越のかかやき米（第2部）  
経営面積10㎡以上30㎡未満  
1位 大地 幸・美世子（3区）  
2位 岡崎 久二郎・千ヨ（稲島）  
3位 小林 正勝・カズ（馬堀十二原）  
3位 阿部 信・裕美（竹野町）  
3位 眞嶋 憲一・初枝（栗富場）
- 柿（第1部門）  
経営面積70㎡以上  
1位 玉木 勝志・ケイ子（竹野町）  
2位 岡崎 久一郎・千ヨ（稲島）  
3位 大橋 榮一郎・美千代（仁箇）
- 施設園芸（きゅうり）  
1位 有坂 惣一・榮子（東町）  
2位 小林 市太郎・和枝（東町）  
3位 羽廣 繁雄・チイ（東町）
- すいか  
1位 外山 昭夫・時枝（四ツ郷屋）  
2位 山田 昭市・陽子（大原）
- 葉たばこ  
1位 鈴木 靖夫・和子（松野尾町組）  
2位 鈴木 利幸・真由美（四ツ郷屋）  
2位 笠原 正巳・美智子（松山）  
3位 山田 惣大・ミヨ（大原）  
3位 山田 昭市・陽子（大原）  
3位 藤藤 勝・和枝（松野尾下組）
- やわ肌ねぎ  
1位 山川 重俊・長志美（大原）  
2位 山崎 六郎・ヤエ（松山）  
2位 山川 カ也・サソイ（大原）  
3位 八尾坂又之助・ミヨ（松野尾組）  
3位 村井 勇男・カズ（角田浜）  
3位 山田 友作・夏江（松野尾前組）
- 畜産  
1位 小林 等・ヨシコ（松野尾町組）  
2位 本田 哲夫・二女子（馬堀高畑）  
3位 長津 正男・美智子（天神町）
- 畜産（特別賞）  
新潟県畜産協会長特別賞  
小林 等・ヨシコ（松野尾町組）  
中央家畜衛生協会長特別賞  
本田 哲夫・二女子（馬堀高畑）  
西若原農業改良普及事業協議会畜産部会特別賞  
長津 正男・美智子（天神町）  
全国農業協同組合連合会新潟県本部長特別賞  
長谷川 猛・祐子（馬堀上組）

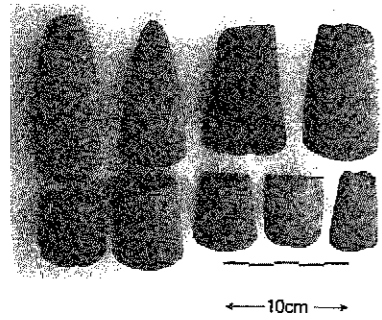

▲御井戸の大型石斧

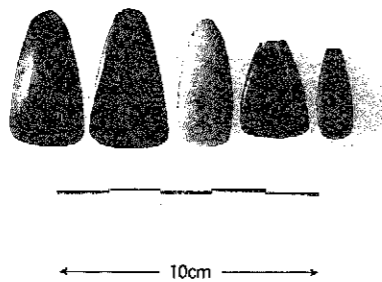

▲御井戸の小型石斧



▲木柱に残る石斧加工痕  
(写真は柱の根本)

平成14年3月1日、午後3時より変わります。

# 新潟県の注意報・警報発表区域

気象台では、情報をいっそう有効にお使い頂くため、注意報・警報の発表区分を細かくします。

## なぜ区域の細分化を行うの？

現在、上・中・下越・佐渡の4区分で発表・解除を行っている注意報・警報を、より効果的に防災活動に役立てて頂くために、区域の細分化を行います。

## どんなふうに分かれるの？

広域市町村圏を基本に、上・中・下越を13の地域に細分します。佐渡は全体で1つの広域市町村圏を形成しているため、現行どおり、1つの区分で発表します。（下図参照）

## 天気予報の区分も変わるの？

細分は注意報・警報を対象に行います。天気予報はこれまでどおり、上・中・下越・佐渡の4区分で発表します。

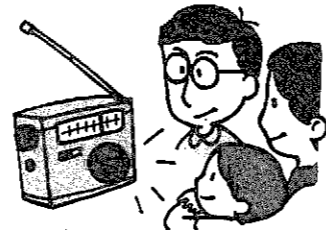

## 細分することで、どんな効果があるの？

例えば、梅雨前線による集中豪雨の場合、下越全域で同時に大雨となることは少なく、大雨の区域は時間経過とともに移動することが知られています。また、雷雲による大雨の場合は、狭い範囲に集中して降ります。このように局地性の強い現象や、時間を追って警戒を要する区域が変化するような現象に対しては、細分しての発表や解除が有効です。また、冬季の大雪のように山沿い地域に限定される現象などに対しても、細分化により警戒を要する区域がこれまでよりわかりやすくなります。

## すべての注意報・警報を細分して発表するの？

「乾燥」など広域で発生する現象や、防災機関の体制準備のため早めに発表する必要がある場合などは、細分せずに「上・中越」「新潟県」などのように、現行形式で発表する場合があります。

詳しい内容等の問合せは—  
新潟地方気象台予報課 ☎(025)244-1705

## 注意報・警報発表区域と名称

3月1日午後3時より、右の図のような区域で「注意報・警報」が発表されます。図の中の太実線は、上・中・下越の境界線です。巻町は「新潟地域」に区分されていますね。

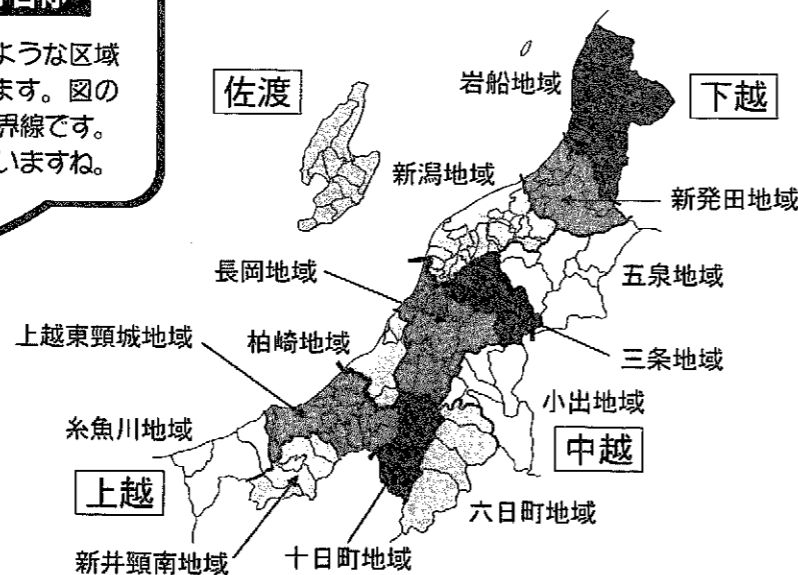
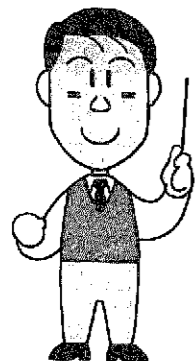

# 4月から 「県民起点」で仕事を進めるために 県の出先機関は「地域機関」に変わります。

## 大きく変わるポイント

新しく  
地域振興事務所ができます。

●県の各分野の仕事を調整し、総合的に推進するため、県内13地域に「地域振興事務所」を設置します。

身近な窓口を  
各地域に設置します。

●県民相談、行政情報提供の窓口を各地域振興事務所に設置し、皆さんからのご相談やご要望を伺えるようにします。

保健所と地域福祉センターを  
統合し、「健康福祉事務所」とします。

●相談窓口の一体化を図り、保健、福祉、医療に関する行政サービスを総合的に実施します。

## 巻町の関係では…（県の組織・機構改革の内容）

内容	平成13年度までの所属	平成14年度以降の所属	担当業務等	場所
新設	—	巻地域振興事務所	・地域振興に関すること (行政情報コーナー併設)	巻総合庁舎内
名称変更	巻財務事務所	巻県税事務所	・県税（個人県民税、自動車税、不動産取得税、事業税）に関すること	
統合	巻保健所	巻健康福祉事務所	・地域住民の保健医療に関すること ・食品衛生、生活環境及び地域福祉の増進に関すること ・高齢者福祉対策、心身障害児（者）対策、児童福祉対策及び青少年健全育成、児童及び母子（父子）・寡婦福祉対策、低所得者援護等地域福祉に関すること	（現在の） 巻保健所内
	巻地域福祉センター			

\*巻地域福祉センターの機能が、巻総合庁舎2階から（現在の）巻保健所1階に移転します。

## 詳しい問合せは、こちらまで…

- 巻財務事務所・・・4月以降は「巻県税事務所」及び「巻地域振興事務所」  
☎72-0902
- 巻保健所・・・4月以降は「巻健康福祉事務所」  
☎72-0932
- 巻地域福祉センター・・・4月以降は「巻健康福祉事務所」  
☎72-0922

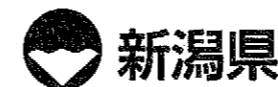

**働きながら高等学校教育を**  
働きながら高等学校教育を受けたいという定時制・通信制課程の生徒を、次により募集しています。

**募集している学校**  
《定時制課程》  
・ 県内の公立高等学校13校（該学校は問合せください）  
《通信制課程》  
・ 県立新潟高等学校  
・ 県立南陽高等学校  
・ 県立高田南高等学校

**出願資格** ①平成14年3月に卒業した者、②中学校を卒業した者、③中学校を卒業した者、同等以上の学力があること認められる者

※年齢・性別は問いません。  
出願期間  
《定時制課程》  
2月19日(土)～22日(金)午前11時まで  
《通信制課程》  
2月20日(土)～4月2日(土)午後4時まで  
※試験内容・出願方法など、詳しくは問合せください。

※出願手続きについては出身中学校、卒業した高等学校、その他の関係する高等学校、その他に「県教育庁」問合せください。

問合せ  
県教育庁高等学校教育課  
☎(025)2885551

**催し**  
ママリースカフェ入浴講座  
これから生まれてくる赤ちゃんを楽しみにする気持ち、出産への不安な気持ちなどを、同じ妊婦同士で語り合いませんか。

とき 2月20日(水)  
午前10時～11時45分

ところ 保健センター

内容 妊婦同士の語り合い  
(妊娠月数は問いません)

参加方法 直接会場へおいでください。参加は無料です。

持ち物 母子手帳

問合せ 高齢福祉保健課  
健康づくり係・保健指導係  
☎723131  
(内線1725175)

**町民緑化講習会**  
町民緑化講習会  
3月1日(金)  
午前9時30分～11時30分  
(午前9時から受付)

対象 町民及び巻町の緑之士

**巻町民芸能祭**  
**カラオケ発表会**

とき 2月17日(日)  
ところ 巻町文化会館  
開場 12:30 / 開演 13:00

入場料 500円(当日700円)  
全席自由

主催 巻町文化会館・巻町カラオケ連絡協議会  
※入場整理券は当日の午前8時より配布します。  
(1人あたり2枚まで)

問合せ 巻町文化会館 ☎73-2219

**「土に生きる女性のいのち」開催**  
燕・西浦原地域の農村女性「食」に関心をもち消費者が集って、地産農産物の地域内消費「サ」を

親しみやすい50人程度  
内容 花卉(花の咲く草・松柏(松)、このてがしわ、とぎわ木)類の鉢植えの植え替えについて

講師 巻町生涯教室 室園芸・盆栽教室講師  
受講料 無料  
申込期限 2月22日(金)  
申込み・問合せ 社会教育課(公民館) ☎723329

かな食生活」について意見交換を行い、相互理解を深めることにも、新たな連携活動に向けた方策を検討します。

どこでもお気軽にご参加ください。

とき 2月27日(水)  
午前9時45分～

ところ 巻町文化会館

テーマ 「食を通じた農業者と消費者のネットワークをつくらう」

内容 講演会、活動報告、分科会、地場産品展示パザール、アフタフジション

問合せ 西浦原農業改良普及センター  
☎720947  
農政課 農政係  
☎723131 (内線133)

**らうのヒント**  
お酒は楽しく健康的に  
一週に2日は「休肝日」

適度な飲酒は疲労感を解消し、食欲を増進させ、快い睡眠を促します。でも、飲み過ぎれば体の害に。自分に適した酒量と飲み方で、楽しく健康的な飲酒を心がけましょう。

**適正飲酒10か条**

1. 笑いながら、ともに楽しく飲もう。
2. 自分のペースでゆっくりと。
3. 食べながら飲む習慣を。
4. 自分の適量にとどめよう。
5. 週に2日は「休肝日」を。
6. 人に酒の無理強いをしない。
7. 薬と一緒に飲まない。
8. 強いアルコール飲料は薄めて。
9. 遅くとも夜12時で切り上げよう。
10. 肝臓などの定期検診を。

(社)アルコール健康医学協会

**休日救急当番医**  
2月16日～28日  
内科・小児科の夜間診療は、平日も毎日、行っています。

診療科目	診療機関	診療時間	住所	電話番号
外科	17日 県立吉田病院	午前9時～午後6時	吉田町	92-5111
	24日 町立巻病院		東6区	72-3111
内科 小児科	休日夜間急患センター	午前9時～午後6時 午後7時～午後10時	東6区	72-5499
歯科	休日夜間急患センター	午前9時～午後6時	東6区	72-5499

お知らせ  
TOWN INFO MAKI

- 巻町役場 ☎72-3131
- 町立巻病院 ☎72-3111
- 巻消防署 ☎72-3309
- 上下水道課(浄水場) ☎72-2164
- 巻町文化会館 ☎73-2219
- 巻町公民館 ☎72-3329
- 巻町教育委員会 ☎73-2000

**今月の納税**  
固定資産税…第4期  
国民健康保険税…第10期  
納期限…2月28日(木)  
※期限内の納入をお願いします。

**納税は便利な口座振替で!**  
※口座振替の用紙は巻町税務課、金融機関に用意してあります。手続きには通帳と印鑑(通帳に使用のもの)が必要です。  
※保険税の口座振替で世帯主変更があった場合は、口座振替依頼書で変更手続きをお願いします。

**募集**  
年間500円で助け合い  
交通災害共済に加入を

交通災害共済は、年間500円の加入金で、交通事故に遭った時最高120万円の見舞金を支給する相互扶助の制度です。万一の事故に備え、家族で加入しましょう。

加入資格 巻町に住所のある方  
共済掛金 1人 年間500円  
共済期間 4月1日から翌年3月31日までの1年間  
加入方法 2月10日号の広報まきと一緒に配布された申込書に掛金を添えて、区長・班長に申込んでください。

問合せ 生活環境課 交通防災係  
☎723131 (内線143)

**第16回 男女混合7人制ソフトバレーボール大会**  
とき 3月17日(日)  
午前8時～

ところ 町営体育館  
巻工業高校体育館

参加費 2,000円(保険代金)  
申込方法 2月28日(木)までに、参加費を添えて申込んでください。

※本大会は、巻町ソフトバレーボール協会に加盟したチームのみ参加対象となります。

申込み・問合せ 生涯スポーツ課 生涯スポーツ係  
☎723131 (内線252)

**リハビリ教室参加者募集**  
対象 病気や外傷、老化などで心身の機能が低下している方で、現在、介護保険サービスを利用していない方。

内容 個人訓練・治療体操・血圧測定など、リハビリソフトが個別に指導をします。(年15回開催)

ところ 保健センター

※希望があれば、個人負担により送迎も行います。ただし、送迎介助が不要な方に限ります。詳しくは、問合せください。

申込み・問合せ 高齢福祉保健課 健康づくり係・保健指導係  
☎723131  
(内線1725175)

**新潟県高齢者大学学生募集**  
明るく未来に向かって、いろいろなことに興味を持ち、意欲的に参加してみませんか。

応募資格 県内在住のおおむね60歳以上の方。

募集講座 ・教養講座(2年制)  
・福祉ボランティア講座  
・パソコンによるワープロ講座

実施期間 6月～10月まで  
ところ 新潟ユニソンプラザ  
申込期限 4月22日(月)  
※要項は、役場高齢福祉保健課に用意してあります。

申込み・問合せ (財)新潟県長寿社会振興財団  
☎(025)2851400

**町民将棋大会参加者募集**  
とき 2月24日(日)  
ところ 総会 午前9時30分  
大会 午前10時

対象 やすらぎ会館本館(13区) 町民または町内勤務者

参加費 会員 1,000円  
一般 1,500円  
小学生 500円

対戦方法 2組に分けて団体戦

申込み・問合せ 巻町将棋会会長 堀合 晴一さん  
☎726726

もの忘れやすさ相談会

もの忘れや痴呆  
うなづかなくなるこ  
とがありまじたり  
家族で悩まず、お  
気軽に相談ください。



日時 3月14日(木)  
受付時間 午後1時～1時30分  
相談時間 午後1時30分～2時30分  
ところ 保健センター  
指導員 たなか医院 田中院長  
内容 医師による個別相談  
受付人数 5人程度  
相談料 無料  
※相談には事前予約が必要です。  
希望者は、3月7日(木)までに申  
込んでください。

新潟県労働セミナー

新潟県では、近年増加している  
個別労働関係紛争の未然防止を  
図るため、雇用・労働問題に関する  
セミナーを開催します。

日時 2月19日(火)  
午後1時30分～3時10分  
ところ 新潟県自治会館別館  
テーマ 「最近の労働判例に見る解雇、退  
職及び労働条件変更に関する雇  
用管理の注意点」  
講師 弁護士 岩淵 浩 氏  
問合せ 県庁労働雇用課  
☎(025)2805259

シニアランニングセミナー

人生80年代の健康づくり、生  
きがいづかりについて考えてみま  
せんか。参加は無料で、どなたで  
も参加できます。

日時 3月7日(木)  
午後1時～4時10分  
ところ 新潟ユニオンプラザ  
内容 新潟ユニオンプラザ  
午後1時～  
●心からだのソフレスシム  
●輪嶋直幸氏(シニア体操指導者)  
●午後2時40分  
「人生をどう楽しむか」  
大山のぶ代氏(女優)  
定員 450人(先着順)  
申込み・問合せ  
(財)新潟県長寿社会振興財団  
☎(025)2851400



第19回くらしの無料相談

第一線の行政官庁職員・専門家  
が、生活や法律問題の相談に応じ  
ます。

日時 2月24日(日)  
午前10時30分～午後3時  
ところ 新潟大和8階  
問合せ  
新潟県国家公務員労働組合共闘会議  
☎(025)2316937



雇用・労働に関する相談  
受け付けます

賃金、労働時間、解雇・退職な  
どの労働問題に関する相談に無料  
で応じます。また就業規則、県  
内賃金水準などの資料提供も行っ  
ています。秘密は厳守されますの  
で、お気軽にご利用ください。

相談時間  
毎週月～金曜日(休日を除く)  
午前8時30分～午後5時15分  
相談電話番号  
☎(025)2326110  
※弁護士相談(労働に関する法律

2月 FEBRUARY 町 民生活カレンダー 16~28日 (☐=時間 ☑=会場)

16土	★町立善病院外来診療休診日 ★役場閉庁	
17日	▶休日救急当番医(12ページ参照) ○郷土資料館休館日	
18月	○得雲荘休館日 ○郷土資料館休館日	
19火		
20水	■マミーズ・カフェ ☐午前10時～11時45分 ☑保健センター ■親子遊びの会 ☑午前10時30分～11時30分 ☑どんぐりの舎 ●介護保険相談 ☑午前10時～午後5時 ☑ふれあい福祉センター ○じよんのび館休館日	
21木	●心配ごと相談 ☑午前10時～午後3時 ☑役場1階相談室 (内藤至相談員・森川モリヨ相談員)	
22金		
23土	■親子チャレンジデー ☑午前10時30分～11時30分 ☑どんぐりの舎 ★町立善病院外来診療休診日 ★役場閉庁	
24日	▶休日救急当番医(12ページ参照) ○郷土資料館休館日	
25月	◆6・7か月児離乳食指導会 ☑午後1時20分集合 ☑保健センター ○得雲荘休館日 ○郷土資料館休館日	
26火	●補聴器無料相談 ☑午前10時～正午 ☑大正の家	
27水	■親子お楽しみ会 ☑午前9時30分～11時30分 ☑保健センター ●介護保険相談 ☑午前10時～午後5時 ☑ふれあい福祉センター	住民課窓口 時間延長 (午後7時まで)
28木	◆9・10か月児乳児相談会 ☑午前9時30分集合 ☑保健センター ◆3・4か月児健診 ☑午後1時20分集合 ☑保健センター ●心配ごと相談 ☑午前10時～午後3時 ☑役場1階相談室 (内藤至相談員・結城吉雄相談員)	

赤ちゃんの健康のために  
会場/保健センター

6・7か月児離乳食指導会

お子さんの離乳食について心配されてい  
るお母さん。栄養士、保健婦が相談に応じ  
ます。

対象 平成13年7・8月生まれの乳児  
とき 2月25日(金)  
午後1時20分集合  
内容 離乳食の指導、身体計測  
持ち物 母子手帳、バスタオル

9・10か月児乳児相談会

対象 平成13年3・4月生まれの乳児  
とき 2月28日(木)  
午前9時30分集合  
内容 身体計測、保健婦の問診、離乳食  
の指導  
持ち物 母子手帳

3・4か月児健診

対象 平成13年10月生まれの乳児  
とき 2月28日(木)  
午後1時20分集合  
内容 内科検診、股関節の脱きゆう検診、  
身体計測、保健婦の問診、離乳食  
の指導  
持ち物 母子手帳、バスタオル

越後丘陵公園  
ホワイトシーズン  
3月10日まで実施中!

キッズ用雪遊びエ  
リア、スキー・スノ  
ーボード・ソリゲ  
ンデ、クロスカント  
リーコースなど、大  
人も子どもも楽しめます。

天候が悪くても大丈夫。屋内でも楽しめ  
るように、インドアプレイエリア(フワフ  
ワ遊具)も完備しています(3月3日まで)。  
ご家族そろってお出かけください。

問 越後公園管理センター ☎(0258)47-8001  
(長岡市宮本東方町字中山1921-2)

国民年金保険料は、  
社会保険料控除が受けられます

国民年金の保険料は、確  
定申告の際、全額が社会保  
険料控除を受けられます。  
平成13年中に納めた保険  
料であれば、免除期間中の  
追納保険料や過去の未納保  
険料、家族のために納めた  
保険料も対象になります。  
納め忘れた保険料は確実に納めましょ  
う。

なお、保険料の納め忘れをなくすには、  
口座振替が便利です。町内の金融機関ま  
では国民年金係で手続きできますので、  
ご利用ください。

●国民年金に関する問合せは  
町民福祉課 国民年金係  
☎72-3131(内線161・162・166)

もちろん知ってる、  
知らせてる

最低賃金

新潟県最低賃金  
日額 5,124円・時間額 641円  
(効力発生日 平成13年9月30日)

産業別最低賃金  
●電気機械器具製造業  
日額 5,897円・時間額 738円  
(効力発生日 平成14年1月27日)

●各種商品小売業  
日額 5,620円・時間額 703円  
(効力発生日 平成14年1月27日)

●自動車(新車)、自動車部品・付属品小売業  
日額 5,870円・時間額 735円  
(効力発生日 平成13年12月21日)

問合せ 新潟県労働局労働基準部資金室  
☎(025)234-5924

問題、カウンセラー相談(職  
場内での人間関係の悩みなど)  
も可能です。(要予約)



まちの  
にゅーはいす

池田 智くん [12区:1歳]

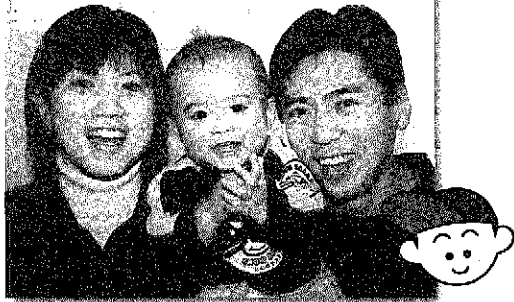

- お父さん：敦志さん ●お母さん：幸子さん
- 名前の由来：「智」の字の持つ意味と画数から、賢く聡明な子にと願いを込めて。
- 名付け親：お父さん
- 最近の：りんご、バナナ、部屋の探検、お父さんお気に入りとのプロレスごっこ、そして近所の『南ちゃん』が大好き！
- 両親からの：大きくなったら、親子でライブを見に行メッセーじ くぞ！

「いらっやいまちえ！」とばかりに大喜びでお出迎え。ほっぺを真っ赤にして笑う様子がかわいい、元気いっぱい『さとる』くんです。

お誕生

おめでとう

(1月16日～31日届出分)

名前	誕生日	保護者	地区
高橋 奈々	1.10	耕 栄・恵 美	漆山2の丁
長谷川 滉仁	1.15	一 洋・幸 江	角 田 浜
田崎 稔利	1.17	哲 也・せみか	東 6 区
小林 丈流	1.18	敏 行 真由美	赤 館

ごめい福を

お祈りします

(1月16日～31日届出分)

名前	亡くなった日	年齢	地区
藤田 定弘	1.17	68	9 区
田邊 吉榮	1.17	91	馬堀下組
小熊 長治	1.19	83	福 井
長谷川 金童	1.22	76	堀山団地
高橋 久四郎	1.26	74	羽 田
伊藤 芳造	1.26	84	堀山団地
山川 しげ子	1.26	53	大 原
石川 清	1.28	66	葉 萱 場
本間 キクエ	1.29	97	8 区
梨本 シマ	1.30	89	7 区

\*「個人情報保護条例」を施行したことに伴い、「お誕生おめでとう」「ごめい福をお祈りします」欄は、掲載の同意があった方を記載しています。

Topic

善町男女共同参画研修会

～行政にジェンダーフリーの意識を～

「皆さんは、男だからこうあるべき、女だからこうあるべき、そんな意識を持って仕事や育児をしていませんか？」

1月29日、町職員を対象に、男女共同参画社会に向けた研修会を善町公民館で開催しました。

善町では、平成13年度から5年計画の「まきまち男女共同参画プラン」を策定し、男女共同参画社会を推進しています。今回の研修会は、このプランに基づき、職員の男女共同参画社会への意識を高め、行政施策に生かそうと開催したものです。



「今まではこうだったから…」ではなく「これからはこうしたい」と意識を切り替えることから始めましょう、と大島さん。

この日の講師は、(財)新潟県女性財団理事長の大島 聡美子さん。「男女共同参画社会とは、男女が対等な立場に立ち、自分の意志で社会に参加することが保証される社会です。生まれながらの性別は変えられないが、社会的・文化的に作られた約束事としての性別…例えば“男はたくましく”“女は控えめに”などは意識の持ち方で変わるもの。行政も、全施策にジェンダーフリー（性別による思い込みや偏見をなくすこと）の視点を取り入れ、また職員自身もジェンダーフリーの意識を持って職務に携わってほしい」と、大島さんは参加した職員に熱心に呼びかけました。また職員からの質疑も多数出され、充実した研修会となりました。

しゃった=ちゃんす =表紙のはなし=

春は、もうすぐそこ…

2月3日は節分。節分というのは立春・立夏・立秋・立冬の前日のことを言いますが、特に立春が1年の初めと考えられることから春の節分が最も重視されていて、一般には「節分」といえば春の節分を指すものとなっています。立春を新年の幕開けと考えれば節分が大晦日に相当する訳で、そのため前年の邪気を全て祓ってしまうための追儺（ついな）の行事が行われます。その代表が「豆まき」です。

豆まきでは年男（その年のえと生まれの男性）あるいは一家の主が「鬼は外、福は内」といいながら煎った大豆をまき、自分の年の数だけ豆を食べると1年間病気にならないと言われています。また妊婦のいる家庭では、この豆を安産のお守りにもします。もともと宮中の行事が一般家庭に普及したものとされますが、最近は大きな神社などで芸能人やスポーツ選手などを招いて豆まきを行うケースも多いようです。

