

広報 まぎ

2001年(平成13年)12月10日 第357号 毎月10日/25日発行

クローズアップ

はじめませんか
紙のリサイクル

民生委員は
相談や支援を行う
ボランティアです

12/10 2001

本町のホームページ
<http://town.nakamagata.jp>



はじめませんか……紙のリサイクル

紙は、水にぬらした植物繊維を重ねて乾かすとそのままくっついてしまい、それをまた水にぬらすと離れてもとに戻るといふ植物繊維の性質を利用して作られます。

いまから約1,400年前に中国から伝えられた製紙技術によって、日本では紙が盛んに作られるようになりました。

紙の基本的な作り方は、その当時と現在とはあまり変わっていません。平安時代の末には、一度使った紙を集めてすき返す、今という古紙の再生が始まりました。

現在、日本では紙の原料のほとんどが、古紙(約57%)と木材から作られたパルプ(約43%)とでまかなわれています。

パルプになる木材は、国内だけでなく海外からも輸入されますが、パルプになる木材の大部分は、製材工場から発生する廃材や低品質の木材、また、持続可能な森林経営の下で収穫された木材が利用されています。しかし、森林資源の利用は、今後地球規模での環境保全といった大きなテーマとして、長期的な視野で取り組んでいかなければなりません。

そこで、古紙が注目されているのです。古紙を回収し、再生利用して紙を作り、この紙を使い終わったら再び回収にまわす——これが、紙のリサイクルです。

紙のリサイクルを進めることは、森林資源の有効利用になるだけでなく、省エ

ネルギー、ごみの減量などにも大きく役立つのです。

紙は、私たちの暮らしの中で、なくてはならない生活必需品であると同時に、産業や文化を側面から支えています。

新聞、書籍、週刊誌などは情報と知識の媒体として、また、ティッシュペーパーやトイレットペーパーなどは生活用品として、更に、包装資材、事務用品、建設資材などとして幅広く使われています。

日本の紙生産量は、2000年には3,183万トンに達していますが、国内で生産した量のほとんどは国内で消費されます。生産量ではアメリカに次いで世界第2位、国民一人当たり消費量では年間249キロで世界第7位となっています。

ところで、私たちが一般に紙と呼んでいるのは、「正確には「紙」と「板紙(厚手の紙のこと)」に区別されます。「紙」は新聞、雑誌、印刷用紙、コピー用紙、ノート、ティッシュペーパーなど、「板紙」は段ボールや紙箱用のボール紙などです。

日本で、番多く生産されるのは、印刷・情報用紙で、それに続くのが段ボール、新聞巻取紙という順番になっています。その他、ティッシュペーパー、トイレットペーパーなどの衛生用紙、建築用資材になる建材用原紙などがあります。

社会や経済の発展、生活文化の向上に伴い、紙の用途は多様化して、それぞれ

の分野で使われています。その消費量も各分野での経済活動の増加とともに増えているので、原料確保の観点からも古紙の重要性は日本ばかりではなく、世界的にますます大きくなっています。

古紙を利用した製品と古紙の種類

古紙を再生利用した製品は、私たちのまわりにたくさんあります。ちり紙、トイレットペーパー、コミック雑誌の用紙は古紙が使われています。また、新聞紙、電話帳、印刷用紙、コピー用紙などにも古紙が利用されています。

段ボール箱などの梱包材料となる段ボール原紙の主要な原料は古紙で、段ボール原紙の中には、古紙100%で作られているものもあります。更に、商品を入れるボール箱、書籍の外装ケース、絵本などにも古紙は大切な原料となっています。

ところで、ひとくちに古紙といってもいくつかの種類があり、統計上では9種類に分けられています。それぞれ作る紙の種類によって使われる古紙の種類が異なり、量的に多いのは、段ボール、新聞、雑誌で、この3品種で古紙全体の約80%を占めています。最近回収されるようになった牛乳パックは、模造・色上の品種に入ります。

古紙は、紙以外の分野でも利用されています。住宅用の断熱材、ボード、りんごや卵を輸送時に保護する緩衝材などで

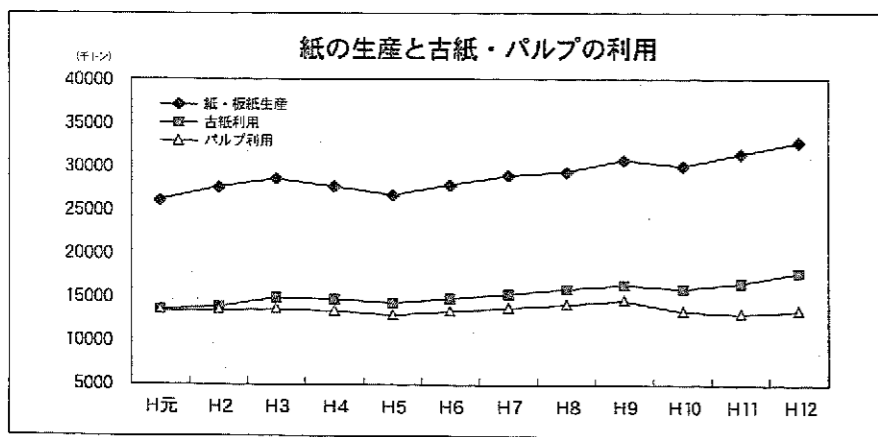

す。

ただし、紙以外への分野で使用される量は、古紙全体の1%弱にすぎません。古紙の大部分は製紙原料として利用されているのが現状です。

資源の有効利用・環境問題などから今後とも紙のリサイクルに積極的に取り組むことが求められています。

紙は再生に適しています

紙は、水にぬらした植物繊維を重ねて乾かすとそのままくっついてしまい、それをまた水にぬらすと離れてもとに戻るといふ植物繊維の性質を利用して作られます。

いまから約1,400年前に中国から伝えられた製紙技術によって、日本では紙が盛んに作られるようになりました。

紙の基本的な作り方は、その当時と現在とはあまり変わっていません。平安時代の末には、一度使った紙を集めてすき返す、今という古紙の再生が始まりました。

現在、日本では紙の原料のほとんどが、古紙(約57%)と木材から作られたパルプ(約43%)とでまかなわれています。

パルプになる木材は、国内だけでなく海外からも輸入されますが、パルプになる木材の大部分は、製材工場から発生する廃材や低品質の木材、また、持続可能な森林経営の下で収穫された木材が利用されています。しかし、森林資源の利用は、今後地球規模での環境保全といった大きなテーマとして、長期的な視野で取り組んでいかなければなりません。

そこで、古紙が注目されているのです。古紙を回収し、再生利用して紙を作り、この紙を使い終わったら再び回収にまわす——これが、紙のリサイクルです。

紙のリサイクルを進めることは、森林資源の有効利用になるだけでなく、省エ

生活に欠かすことのできない紙

紙は、私たちの暮らしの中で、なくてはならない生活必需品であると同時に、産業や文化を側面から支えています。

新聞、書籍、週刊誌などは情報と知識の媒体として、また、ティッシュペーパーやトイレットペーパーなどは生活用品として、更に、包装資材、事務用品、建設資材などとして幅広く使われています。

日本の紙生産量は、2000年には3,183万トンに達していますが、国内で生産した量のほとんどは国内で消費されます。生産量ではアメリカに次いで世界第2位、国民一人当たり消費量では年間249キロで世界第7位となっています。

ところで、私たちが一般に紙と呼んでいるのは、「正確には「紙」と「板紙(厚手の紙のこと)」に区別されます。「紙」は新聞、雑誌、印刷用紙、コピー用紙、ノート、ティッシュペーパーなど、「板紙」は段ボールや紙箱用のボール紙などです。

日本で、番多く生産されるのは、印刷・情報用紙で、それに続くのが段ボール、新聞巻取紙という順番になっています。その他、ティッシュペーパー、トイレットペーパーなどの衛生用紙、建築用資材になる建材用原紙などがあります。

社会や経済の発展、生活文化の向上に伴い、紙の用途は多様化して、それぞれ

古紙を利用した製品と古紙の種類

古紙を再生利用した製品は、私たちのまわりにたくさんあります。ちり紙、トイレットペーパー、コミック雑誌の用紙は古紙が使われています。また、新聞紙、電話帳、印刷用紙、コピー用紙などにも古紙が利用されています。

段ボール箱などの梱包材料となる段ボール原紙の主要な原料は古紙で、段ボール原紙の中には、古紙100%で作られているものもあります。更に、商品を入れるボール箱、書籍の外装ケース、絵本などにも古紙は大切な原料となっています。

ところで、ひとくちに古紙といってもいくつかの種類があり、統計上では9種類に分けられています。それぞれ作る紙の種類によって使われる古紙の種類が異なり、量的に多いのは、段ボール、新聞、雑誌で、この3品種で古紙全体の約80%を占めています。最近回収されるようになった牛乳パックは、模造・色上の品種に入ります。

古紙は、紙以外の分野でも利用されています。住宅用の断熱材、ボード、りんごや卵を輸送時に保護する緩衝材などで

紙

のリサイクル

紙のリサイクルを進めることは、森林資源の有効利用になるだけでなく、省エネルギー、ごみの減量などにも大きく役立ちます。

資料/財団法人 古紙再生促進センター



佐藤 義雄さん (漆山7の丁)

平成4年、長年の教員生活を終え、平成7年12月から民生委員に。これまで2期6年間委員を務め、3期目の今年12月からは巻町民生委員協議会の会長に就く。途中、区長、巻町社会福祉協議会監事も努め、現在は漆山地区公民館長として活躍されている。

民生委員は 地域の中で相談や支援を行う ボランティアです。

私たち民生委員は、住民から社会福祉にかかわる相談に応じ、様々な支援を行うボランティアです。

町内55人の民生委員は、担当する地域の高齢者や障害者、母子、寝たきり老人世帯などを定期的に訪問してまいります。こうした友愛訪問、安否確認のための訪問を通じて、住民がどんな福祉サービスを求めているのかを把握し、社会福祉制度やサービスに関する情報を提供します。要するに、民生委員は地域と関係機関とのパイプ役なんです。

高齢者や障害者などの社会的弱者を救済するためには、情報収集や支援活

動などを積極的に行う必要がありますが、最近ではプライバシー保護の観点から難しい面があります。「おせっかい」と捉えられることもあるのです。せっかくいい制度やサービスがあるのに伝えられない、そういったジレンマがあります。相談さえしてくれば、いくらでも対応できるのですが...

民生委員はまた一方で、児童福祉法に基づく児童委員でもあります。最近問題になっている「いじめ」や「児童虐待」など、子どもに関係する相談にも応じています。町内ではこうした相談はまだ多くはありませんが、楽観視できない問題です。わずかな情報でも、それが解決の糸口になる場合がありますから遠慮なく連絡してほしいですね。

現代は様々な福祉サービスが求められていますが、地域福祉を充実するためには、地域の中で「お互いが助け合う心」がまず必要だと思います。介護保険制度など新しい制度が次々と始まり、私たち民生委員も常に研鑽（けんさん）が必要なんです。仕事自体も複雑になってきているのもまた事実です。しかし、社会奉仕の精神により福祉の増進に努めることが民生委員の責務です。ですから、これからも積極的な活動を行っていききたいと思います。(談)

●民生委員ってなに？

民生委員は、それぞれの地域において、一人暮らしや寝たきりの高齢者の方などへの援護活動をはじめ、生活上の様々な問題を抱えている人の相談・援助にあたります。民生委員は、民生委員法により厚生労働大臣が委嘱した人たちです。

●児童委員ってなに？

児童委員は、地域において子どもが健やかに育つ環境づくりや子育てのための相談・援助にあたります。児童福祉法により、民生委員が児童委員を兼ねています。

●どんな人がなっているの？

地域の中から選ばれています。民生委員は私たちの身近にいて、地域をよく知っているだけでなく、社会福祉活動に熱意のある人が選ばれています。

●悩み事があるんだけど...

生活上のあらゆる悩み事は、民生委員に気軽に相談ください。プライバシーや人権を尊重しながら、親身になって相談を受け、一緒に考え、解決の糸口を探します。

●福祉の制度を知りたいんだけど...

地域のみなさんに福祉の制度やサービスに関する情報をお知らせします。「こんな福祉サービスないかな？」と思ったら、地区を担当する民生委員におたずねください。

●民生委員に関する問合せは

町民福祉課 社会福祉係
☎723131 (内線163)

私たちが民生委員・児童委員です。

(任期:平成13年12月~平成16年11月)

住所	氏名	電話番号	担当地区
1区	長谷川 マ サ	☎72-5841	1区
1区	大川 進	☎72-4402	1区
2区	竹内 敬一	☎72-3608	2区
3区	佐藤 信子	☎72-2172	3区
3区	成田 イツ	☎72-4538	3区
3区	大野 清哉	☎72-4422	3区
4区	星井 忠	☎72-3952	4区
5区	橋本 和雄	☎72-2557	5区
6区	畔柳 ミス	☎72-3306	6区
7区	佐藤 庄一郎	☎72-2885	7区
8区	佐藤 和子	☎72-5095	8区
9区	稲村 一郎	☎72-3762	9区
10区	本間 允夫	☎72-4929	10区
11区	佐藤 利子	☎72-3638	11区
12区	船岡 幸子	☎72-4946	12区
12区	小池 綾子	☎72-2523	12区
13区	高橋 政暉	☎72-3491	13区
13区	藤田 信子	☎72-5454	13区
13区	笛木 弘	☎72-5716	13区
赤縮	本間 司	☎72-5003	赤縮
堀山団地	河治 冬樹	☎72-5436	堀山団地
堀山団地	下村 孝子	☎72-5814	堀山団地
東6区	揖斐 操	☎72-3056	東6区
東6区	岡村 久美子	☎76-2208	東6区
東6区	齊藤 文男	☎72-2206	東6区
東6区	山岸 フサ子	☎72-2047	東6区
グリーンハイツ	石塚 繁夫	☎72-5263	グリーンハイツ
桔梗ヶ丘	赤原 百合子	☎72-8359	桔梗ヶ丘
葉萱場	河原 行夫	☎72-6591	中郷屋・葉萱場
羽田	早川 周二	☎72-4006	割前・東汰上・羽田
安尻	徳吉 禮子	☎72-5396	安尻・下和納・潟頭
並岡	前田 良昌	☎73-2237	桜林・栄町・並岡・上組
馬堀下組	伊藤 ミヨイ	☎73-2007	十二原・中組・高畑・下組・西下組
河井	細山 正道	☎73-2545	河井・柿島・山島
漆山1の丁	高井 フミ	☎76-2260	庚午団地・1の丁・2の丁
漆山4の丁	山田 マツエ	☎76-2020	3の丁・4の丁
漆山7の丁	佐藤 義雄	☎76-2331	7の丁・8の丁
東町	佐藤 松治	☎76-2796	5の丁・6の丁・東町
竹野町	豊田 武史	☎72-5994	竹野町・天神町
前田	結城 吉雄	☎72-3505	平成団地・前田
布目	堀田 又一	☎72-5648	仁箇・布目
稲島	桑原 ヨシ	☎72-4666	稲島・伏部
福井	伊藤 信	☎72-7643	松郷屋・平沢・福井
峰岡	小島 玲子	☎72-3687	峰岡・舟戸
鷺ノ木	寺沢 吉榮	☎72-3717	上木島・下木島・鷺ノ木
松野尾前組	鈴木 三恵子	☎72-2836	浦組・下組・前組・町組
新月	近嵐 ヤウ子	☎73-2121	興業・新月・大原
松山	長谷川 一幸	☎72-6574	松山
角田浜	長谷川 千津子	☎77-2613	角田浜
角田浜	山森 リヨ	☎77-2212	角田浜
越前浜	山下 百合子	☎77-2555	越前浜
越前浜	小山 清子	☎77-2413	越前浜
四ツ郷屋	乙川 茂代	☎025-239-2252	四ツ郷屋
四ツ郷屋	高杉 信子	☎025-239-2233	四ツ郷屋
五ヶ浜	阿部 隆義	☎78-2306	五ヶ浜
5区	笛木 卓	☎72-3361	*主任児童委員 (巻町全域)
漆山5の丁	笠原 一子	☎76-2126	*主任児童委員 (巻町全域)

●主任児童委員は？ 主任児童委員は、従来の担当区域をもつ児童委員とは別に、児童福祉に関する事項を専門的に担当する委員として平成6年に設置されました。その職務は、児童委員活動について関係機関との連携を行い、児童委員と一体となった活動や必要な援助・協力を行います。



有坂さん夫妻(東町)
農林水産大臣賞を受賞
県施設園芸きゅうり立毛品評会



県施設園芸研究会の席上で、きゅうり栽培の体験を発表する有坂さん。(豊浦町)

平成13年度新潟県施設園芸立毛品評会の「きゅうり部門」で、有坂悠一・榮子さん夫妻(東町)が農林水産大臣賞に輝きました。

11月13日、豊浦町で開催された「第41回新潟県施設園芸研究会」の席上で表彰が行なわれ、引き続き有坂さんが「我が家のきゅうり栽培」と題し、体験発表を行いました。
有坂さんは、地域の概要やハウス栽培に取り組んだ経緯を話した後、「2年もの『たい肥』で土づくりをしたり、自家製の液を使って病気や虫からきゅうりを守ったりと色々な工夫をしている。また、毎日見回りを欠かさず、悪いところがあれば必ず記録に残し、後からの勉強が大切」などと、大勢の参加者を前にきゅうり栽培の秘訣を発表しました。

礼に始まり、礼に終わる
巻町武道祭

11月23日、町営体育館を会場に「第21回巻町武道祭」(巻町体育協会主催)が開催されました。

これは、町内の武道団体が一堂に会し、日ごろ鍛えた技を披露するもの。当日は、合気道・柔道・剣道・太極拳・空手道の各団体から、およそ170人が参加しました。

古くから、武道は「礼に始まり、礼に終わる」と言われていますが、会場でのそれぞれの演武は、凛(りん)とした礼節を感じさせてくれます。参加した小学生から段位者までの技に、観衆は大きな拍手を送っていました。



三根山藩の心情を将来に
「米百俵の心を明日に伝える会」

小泉首相の所信表明以来、全国的に注目されるようになった故事「米百俵」。現在では、故事発祥の地長岡市を中心に活発な動きが見られます。巻町も同様に、米百俵を送った三根山藩の史跡を訪れる人が多くなってきました。

このように米百俵への関心が高まる中で、11月26日、町民有志らによって「米百俵の心を明日に伝える会」の発会式が行なわれました。会場となった旧庄屋佐藤家(福井)には、会員30人ほどが集い、今後の活動計画などを熱心に話し合いました。

同会では今後、長岡市歴史研究会との交流を図ったなかで三根山藩の調査・研究を進め、米百俵を送った先人の遺徳を将来に伝える活動を行なう予定です。興味がおありの方は、事務局(斎藤文夫さん ☎7217167)へ。

町民将棋大会結果
11月25日 やすらぎ会館

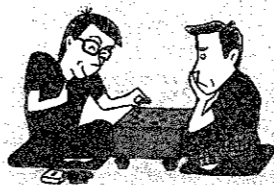

- 【1組】
優勝 石川 博 (11区)
準優勝 山上 勇 (蟹ノ木)
3位 佐川 末吉 (13区)

- 【2組】
優勝 小林 修三 (東6区)
準優勝 朝妻 良夫 (グリーンハイツ)
3位 高井 寿夫 (東6区)

- 【3組】
優勝 小林 正義 (漆山7の丁)
準優勝 笹島 洋 (塚山団地)
3位 平野 慶夫 (4区)

- 【4組】
優勝 長谷川 安明 (河井)
準優勝 高井 寿夫 (東6区)
3位 中田 健太 (巻北小1年)

発会式の前には、文学博士 飯田利行氏による「米百俵の心」の記念講演が行なわれました。



いにしへの風
VOL. 8

ふかぐつ 深靴をはく土偶

縄文時代の履物

1970年に行われた上原遺跡の発掘調査で、右足の下半分にブーツのようなものを表現した土偶が出土しました。製作時期は、後期後半(3,500~3,000年前)とみられます。

「深靴土偶」が作られた縄文時代後期という時期は、気候が寒冷化に転じ、積雪量が増加したであろうと言われています。冬の雪国で履物なしの生活は到底考えられず、青森の遺跡からは「カンジキ」そのものが確認されています。これらから類推すれば、彼らの服飾レベルは、近代化以前の山村の様子とさほど大きな違いがなかったのだでしょう。

精神文化の発達

角田山ろくでは、縄文時代の中期~晩期に土偶が作られました。いずれも女性像で、身ごもった姿を基本とします。完全な形をとどめるものは一つもありません。生命や食料の再生を願う、意図的に壊されたとするのが一般的な解釈です。

初期のころは顔が省略されるなど抽象表現が目立ちますが、後期の中ごろを境に写実性が増してゆき、「深靴土偶」が誕生しました。

実用品とは見なしたがたい道具が増加するものところからです。用途のわからぬ奇妙な道具もありますが、それらの多くは祭りや呪い(まじない)に使われたと考えられています。これに対し、日常生活に関わる道具は、定住集落が現れる前期初めの段階(6,000年前)で既に完成の域に達しており、その後の変化のなかに「技術革新」と呼べるほどのものは見当たりません。

二つの道具の対照的な動きから、非合理的な観念に支配された発展性に乏しい文化、と見なすのは不適切です。文化の成熟度合いは、技術や物質だけで測れるわけではありません。縄文文化の発展方向は、現代社会と根本的に異なるものであり、精神文化の発達・洗練に特徴がある、と考えるべきでしょう。

巻町教育委員会 社会教育課 参事

前山 精明



先足に穿たれた足先

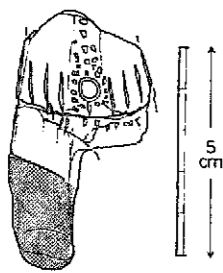

正面から見た「深靴土偶」
(アミ点が履物部分)

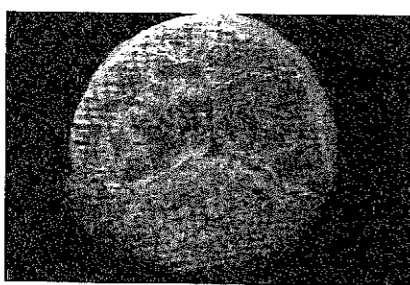

土器の底に残る編物の痕跡
(大沢遺跡の中期縄文土器)

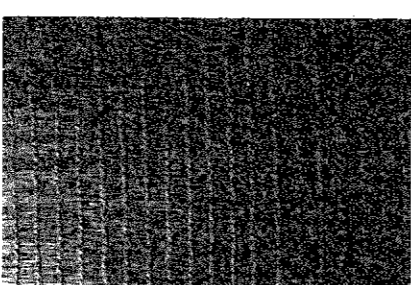

秋山郷の「越後アンギン」



初心者ゴルフ教室参加者募集

とき 平成14年1月9、16、23、30、2月6、13日の毎週水曜日 計6回
午後6時30分～8時

ところ ヘストゴルフマキ

対象 町民及び町内勤務者
募集人数 35人(電話仮申込可)
参加費 4,000円(練習ボール代は自己負担)

指導 上原プロゴルフスクール
申込方法 12月14日(金)～12月25日(火)まで受け付けます。参加費を添えて申込してください。

その他
①練習に必要な用具は、各自で用意してください。ゴルフ等は借りられます。
②開始10分前に集合してください。(毎回、受付をします)
③欠席の場合は、その日の午後5時までに生涯スポーツ課へ連絡をお願いします。

協賛 ヘストゴルフマキ
申込み・問合せ
生涯スポーツ課 生涯スポーツ係
☎723131(内線252)

放送大学学生募集

放送大学では、平成14年4月入学の学生を募集しています。同大学は、テレビとラジオの放送を利用して授業を行う正規の通信制大学です。

募集学生の種類
・全科履修生 卒業を目指す学生
・選科履修生 1年間在学する学生
・科目履修生 1学期間在学する学生

対象 選科・科目履修生は15歳以上、全科履修生は18歳以上の方なら、ごなだても入学できます。

募集期間 12月15日(土)～平成14年2月15日(金)

●大学院新設
平成14年4月入学修士科目生募集修了を目的とせず、1学期間在学し、興味のある科目を学びます。(18歳以上の方ごなだても)

資料請求・問合せ
放送大学新潟学習センター
☎(025)2282651

世界で学ぼう
各種国際交流事業参加者募集

●ちびっこ探検学校ヨロニ島
沖縄に近い南の島「ヨロニ島」の青い海と美しい自然の中で仲間と助け合い楽しさを知り、在日外国

工業統計調査にご協力ください

工業統計調査は、毎年12月31日現在で行われる調査で、国勢調査などと並んで最も重要な調査の一つです。年末年始の多忙の中、たいへん迷惑をおかけしますが、調査の必要性をご理解いただき、ぜひご協力をお願いします。

調査の対象は？
●工業統計調査：製造業を営むすべての事業所
●石油等消費構造統計調査：従業員数が30人以上で、製造業を営むすべての事業所

調査の結果は、どう生かされる？
この調査の結果は、国・市町村の行財政振興政策、中小企業対策、立地対策などの施策・計画の基礎資料として利用されますので、皆さんの事業にも深い関係があります。

秘密は守られます
調査票の内容は、税務など申告者に利害関係を生じることがないように使用されること、この調査に従事する者が職務上知り得た秘密を他に漏らすことは法律で固く禁じられていますので、安心して記入してください。

調査票の回収時期
12月下旬から調査員が配布し、来年1月中旬までに回収の伺います。詳しくは問合せください。

問合せ 企画開発課 電話統計係 ☎723131(内線231)

外国人小学生と活動・生活を共にすることで、言語や習慣を超えて友情を深めます。

対象 日本人小学生400人、外国人小学生100人
(3～6年生・先輩順)

申込期限 3月7日(木)

●2002年春休み海外派遣事業
オーストラリア・ニュージーランド・アメリカ・カナダ・イギリスの5か国で、ホームステイや学校体験などを実施します。

対象 中学生・高校生
申込期限 2月5日(火)

●大学生・社会人のための冬期海外派遣
アメリカ・ロシア・オーストラリア・インドネシア・カンボジアの5か国への派遣事業を実施します。主な活動内容は、ホームステイ・ボランティア活動・学校訪問など。体験を通してお互いの理解や親交を深め、国際性を養います。

対象 18～30歳までの男女
(高校生不可)

申込期限
・アメリカ・オーストラリア・インドネシア 1月10日(木)
・ロシア 1月18日(金)
・カンボジア 2月1日(金)

※定員・参加費等、詳しくは問合せください。

資料請求・申込み・問合せ
(財)国際青少年研修協会
☎(03)33598421

ママーズカフェへようこそ

妊娠すると、お母さんの体は一日一日変化してきます。毎日の生活の中で、気になることやほかのお母さんたちはどうしているのかなど、知りたいことはいっぱいあります。

「ママーズカフェ」は、そんなお母さんたちが自由に集まり、自由に語り合う場です。

お気軽に参加してください。

とき 12月19日(水)
午前10時～11時45分

ところ 保健センター

内容 妊婦同士の語り合い
(妊娠月数は問いません)

参加方法 直接会場へおいでください。参加は無料です。

持ち物 母子手帳
問合せ 高齢福祉保健課
健康づくり係・保健指導係
☎723131
(内線1725175)

～じよんのび館クリスマスイベント～

Jazz & Tango

■12月18日(火) 午後6時30分～
■6,000円(オードブル・フリードリンク:入館料含)
■問合せ じよんのび館 ☎72-4126

年末年始の営業案内

12月 19日(水) 休館日
30日(日) 午後3時で閉館
31日(月) 休館日

1月 1日(火) 休館日
2日(水) 通常営業



- 巻町役場 ☎72-3131
- 町立巻病院 ☎72-3111
- 巻消防署 ☎72-3309
- 上下水道課(浄水場) ☎72-2164
- 巻町文化会館 ☎73-2219
- 巻町公民館 ☎72-3329
- 巻町教育委員会 ☎73-2000

今月の納税

固定資産税…第3期
国民健康保険税…第8期
納期限…12月25日(火)
※期限内の納入をお願いします。

納税は便利な口座振替で!

※口座振替の用紙は巻町税務課、金融機関に用意してあります。手続きには通帳と印鑑(通帳に使用のもの)が必要です。
※保険税の口座振替で世帯主変更があった場合は、口座振替依頼書で変更手続きをお願いします。

町職員を募集します

町では、平成14年4月1日採用予定の職員を募集します。受験申込書等は役場総務課または町立巻病院庶務課に用意してあります。

職種 介護老人保健施設 支援相談員

採用人数 1人

受験資格 社会福祉士・精神保健福祉士いずれかの資格取得者または取得見込者で、介護支援専門員の資格を有する、昭和42年4月2日以降に生まれた通勤可能範囲に在住している方

試験日 平成14年1月24日(木)
※日時等詳しくは、受験者に通知します。

試験会場 町立巻病院
試験内容 作文・面接

町民卓球大会参加者募集

とき 12月23日(日)
午前9時開会

ところ 町営体育館

種目 男子団体戦・女子団体戦(各3～4人で1チーム)、男子個人戦・女子個人戦(各A・B級)

参加資格 町民及び近郷の方
参加費 1人 300円

申込方法 12月19日(火)までに、巻町体育協会事務局(生涯スポーツ課内)へ参加費を添えて申込みしてください。

申込み・問合せ
生涯スポーツ課 生涯スポーツ係
☎723131(内線252)

工業統計調査にご協力ください

工業統計調査は、毎年12月31日現在で行われる調査で、国勢調査などと並んで最も重要な調査の一つです。年末年始の多忙の中、たいへん迷惑をおかけしますが、調査の必要性をご理解いただき、ぜひご協力をお願いします。

調査の対象は？
●工業統計調査：製造業を営むすべての事業所
●石油等消費構造統計調査：従業員数が30人以上で、製造業を営むすべての事業所

調査の結果は、どう生かされる？
この調査の結果は、国・市町村の行財政振興政策、中小企業対策、立地対策などの施策・計画の基礎資料として利用されますので、皆さんの事業にも深い関係があります。

秘密は守られます
調査票の内容は、税務など申告者に利害関係を生じることがないように使用されること、この調査に従事する者が職務上知り得た秘密を他に漏らすことは法律で固く禁じられていますので、安心して記入してください。

調査票の回収時期
12月下旬から調査員が配布し、来年1月中旬までに回収の伺います。詳しくは問合せください。

問合せ 企画開発課 電話統計係 ☎723131(内線231)

休日救急当番医

12月16日～31日

内科・小児科の夜間診療は、平日も毎日、行っています。

診療科目	診療機関	診療時間	住所	電話番号
外科	16日	午前9時～午後6時	吉田町	92-5111
	23日		湯東村	86-3515
	24日		西川町	70-4020
	30日		分水町	97-5111
	31日		新潟市	(025)285-8811
内科 小児科	休日夜間急患センター	午前9時～午後6時 午後7時～午後10時	東6区	72-5499
歯科	休日夜間急患センター	午前9時～午後6時	東6区	72-5499

悩みを抱えず、相談ください
新潟県不妊専門相談センター

新潟県不妊専門相談センターでは、不妊等でお悩みの方の個別相談に応じています。希望される方は事前に電話で予約させていただきます。相談は無料です。

●新潟大学医学部附属病院産婦人科 (新潟市旭町通1-754)
面接相談日 毎週火曜日 午後4時～6時
予約・問合せ 同病院産科婦人科教室 (025)225-2184

●県立中央病院産婦人科 (上越市新南町205)
面接相談日 毎月第1木曜日 午後1時～3時
予約・問合せ 同病院産婦人科外来 (0255)227-711

●新潟県立中央病院産婦人科 (上越市新南町205)
面接相談日 毎月第1木曜日 午後1時～3時
予約・問合せ 同病院産婦人科外来 (0255)227-711



催し

親子チャレンジセンター
絵の描くクリスマスパーティー

キターを上手に歌う「たっぴあ」がやってきました。自分の思い、喜び、つらさをメロディーが付きます。

対象 幼児は保護者同伴で、小学生から大人はどなたでもOK。(先着30組)

申込み・問合せ どんぐりの舎 726240

INFO 他

巻町オリジナル観光カレンダーはいかがですか

巻町の四季折々の風光明媚な風景などを綴った「平成14年度版巻町オリジナル観光カレンダー」が

できあがりしました。購入を希望される方は、巻町観光協会(商工観光課内)まで問合せください。



●農業用軽油引取税免状の交付申請をお忘れなく

●農協等の販売店を通じて共同申請を行う場合

●個人で申請を行う場合

●金融庁からのお知らせ

でも、預金者一人当たり、定期預金等の元本1千万円までとその利息は、来年4月以降も保護されます。

●国民年金の保険料は、国民年金の保険料は、年末調整や確定申告の際、全額が社会保険料控除を受けられます。

●国民年金の保険料は、国民年金の保険料は、年末調整や確定申告の際、全額が社会保険料控除を受けられます。

●国民年金の保険料は、国民年金の保険料は、年末調整や確定申告の際、全額が社会保険料控除を受けられます。

●国民年金の保険料は、国民年金の保険料は、年末調整や確定申告の際、全額が社会保険料控除を受けられます。

信金中央金庫・信用組合・全国信用協同組合連合会・労働金庫・労働金庫連合会

三井住友銀行 三井住友銀行 三井住友銀行

三井住友銀行 三井住友銀行 三井住友銀行

全面通行止めのお知らせ

町道936号線(五ヶ峠線)福井福寿観音堂下から五ヶ浜三叉路までの間は、冬期間、倒木、落石等の危険のため全面通行止めとなります。

●期間：平成13年12月14日(金)～平成14年3月29日(金)

犯罪被害で悩んでいるあなたへ…

一人で悩まないで

犯罪の被害に遭うことは、たいへんつらく悲しいことです。突然の出来事に戸惑い、心にも深い傷を負い、だれにも話せず悩んでいる方はいらっしゃいませんか。

このほど、巻警察署管内において「巻警察署被害者支援連絡協議会」が結成されました(平成13年10月31日)。



問合せ 巻警察署被害者支援連絡協議会 720110

あなたの優しさと勇気を… 12月は「骨髄バンク推進月間」

骨髄バンクにご協力ください

白血病や重症再生不良性貧血などの血液疾患により、毎年約6,000人の方が発病しています。骨髄移植はこれらの疾患に有効な治療法です。



- 「骨髄」って何?…骨の中のゼリー状の液体で、脊髄ではありません。
■「骨髄移植」ってどんなことをするの?…骨髄液を点滴で入れることで、骨を切ってくっつけるではありません。
■「ドナー」になれるのは?…20～50歳までの健康な方です。
■「ドナー登録」はどんなことをするの?…腕からの10ccの採血で済み、所要時間は約30分。

- ◆登録受付機関 ※各機関とも、予約受付は平日の午前8時30分～午後5時までです。
①新潟東掘献血ルーム(データセンター) (025) 230-1702
②三条保健所 (0256) 36-2362



問合せ (財)骨髄移植推進財団 0120 445-445

赤ちゃんの健康のために
会場/保健センター

- 6・7か月児健診**
お子さんの離乳食について心配されている方。栄養士、保健婦が相談に応じます。
対象 平成13年5・6月生まれの乳児
とき 12月17日(月)
午後1時20分集合
内容 離乳食の指導、身体計測
持ち物 母子手帳
- 9・10か月児乳児相談会**
対象 平成13年1・2月生まれの乳児
とき 12月20日(木)
午前9時30分集合
内容 身体計測、保健婦の問診、離乳食の指導
持ち物 母子手帳
- 3・4か月児健診**
対象 平成13年8月生まれの乳児
とき 12月20日(木)
午後1時20分集合
内容 内科検診、股関節の脱きゅう検診、身体計測、保健婦の問診、離乳食の指導
持ち物 母子手帳・バスタオル

胸部レントゲン検診 結果のお知らせ

10月18日(木)から23日(火)に実施した胸部レントゲン検診の結果、通知のなかった方は「精密検査の必要なし」と判定されました。

今後も、年に一度はレントゲン検診を受けましょう。

●問合せ
高齢福祉保健課
☎72-3131
(内線172~175)

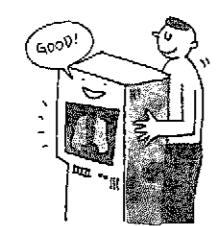

12月 **町** 民生活カレンダー
16~31日 (☑=時間 ☐=会場)

16日	▶休日救急当番医 (10ページ参照) ○郷土資料館休館日
17月	◆6・7か月児離乳食指導会 ☑午後1時20分集合 ☐保健センター ○得雲荘休館日 ○郷土資料館休館日
18火	
19水	■マミーズカフェ ☑午前10時~11時45分 ☐保健センター ■親子お楽しみ会 ☑午前9時30分~11時30分 ☐保健センター ●介護保険相談 ☑午前10時~午後5時 ☐ふれあい福祉センター ◎じよんのび館休館日
20木	◆9・10か月児乳児相談会 ☑午前9時30分集合 ☐保健センター ◆3・4か月児健診 ☑午後1時20分集合 ☐保健センター ●心配ごと相談 ☑午前10時~午後3時 ☐役場1階相談室 (結城吉雄相談員・山田邦夫相談員)
21金	
22土	■親子チャレンジデー ☑午前10時30分~11時30分 ☐どんぐりの舎 ■竹の子広場 ☑午前10時~11時30分 ☐竹野町保育園 ★町立巻病院外来診療休診日 ★役場閉庁
23日	▶休日救急当番医 (10ページ参照) ○郷土資料館休館日
24月	▶休日救急当番医 (10ページ参照) ○得雲荘休館日 ○郷土資料館休館日
25火	●補聴器無料相談 ☑午前10時~正午 ☐大正の家
26水	■親子遊びの会 ☑午前10時~11時30分 ☐どんぐりの舎 ●介護保険相談 ☑午前10時~午後5時 ☐ふれあい福祉センター
27木	
28金	御用納め ※町及び関係機関の年末年始の業務日程は、12月25日号でお知らせします。
29土	
30日	▶休日救急当番医 (10ページ参照)
31月	▶休日救急当番医 (10ページ参照)

水道管の冬支度はお済みですか

毎年、寒波により、蛇口や水道管などが凍って破裂する事故が発生しています。風当たりの強い場所にある水道管やむき出しの水道管には、保温材を巻いて凍らないように防寒をしてください。また、破裂による漏水を防止して、節水にご協力ください。※なお、水道管が凍結して破裂したり、漏水したりした場合は、最寄りの巻町指定給水装置工事事業者へ連絡して修理ください。

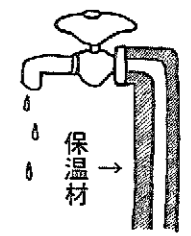

問合せ 上下水道課 ☎72-2164

巻町指定給水装置工事事業者(順不同)

事業者名	住所	電話番号
1 朝日産業	並岡	73-2493
2 株式会社赤塚ボーリング営業所	赤縮	72-1633
3 株式会社岩崎配管工事店	葉萱場	72-4479
4 五十嵐農機	馬堀下組	73-2548
5 エヌエス工業(株)	13区	72-8111
6 栄進工業	東6区	72-7997
7 株式会社カゴシマ	仁箇	72-3641
8 加勢工業	漆山8の丁	76-2641
9 株式会社小林工務店	下和納	72-6233
10 株式会社小瀬設備工業	3区	72-2614
11 佐藤建設(株)	東6区	72-2085
12 株式会社タナカ設備	12区	73-2211
13 株式会社竹内設備工業	12区	72-4526
14 株式会社田村建設	四ツ郷屋	025-239-2292
15 株式会社田辺組	漆山8の丁	76-2811
16 株式会社大祐建設	東6区	72-2531
17 田島建設(株)	中郷屋	72-3951
18 株式会社寺沢設備	鷲ノ木	72-3817
19 株式会社梨本組	漆山8の丁	76-2531
20 長沼冷暖房(株)	東6区	72-5002
21 永野設備	安尻	72-3531
22 株式会社永井管工	グリーンハイツ	73-2724
23 平野設備	12区	72-4947
24 フジタ管工	桔梗ヶ丘	72-8203
25 株式会社保倉設備工業営業所	庚午団地	72-8300
26 株式会社本田工業営業所	漆山3の丁	72-6824
27 株式会社ほった	漆山8の丁	76-2002
28 株式会社巻設備工業	8区	72-3895
29 水庄建設(株)	10区	72-2160
30 株式会社水倉組巻支店	漆山企業団地	72-6107
31 株式会社村井無線電機	9区	72-2377
32 株式会社吉田建設	赤縮	72-2391
33 株式会社阿部配管	新潟市	025-274-2461
34 朝日産業(株)	白根市	025-373-2911

事業者名	住所	電話番号
35 株式会社(有)不二配管工業	新潟市	025-287-2200
36 小野工業(株)	白根市	025-373-3611
37 大岩住設	岩室村	82-2719
38 株式会社蒲原設備工業	吉田町	93-2704
39 株式会社協立工業	新潟市	025-269-0555
40 株式会社北圭	燕市	0256-63-2350
41 株式会社熊谷工業所	新潟市	025-262-4410
42 株式会社ケンオウ	三条市	0256-35-5161
43 小林設備(株)	中之口村	025-375-3183
44 株式会社古俣設備	西川町	88-6213
45 株式会社佐野水道工業	岩室村	82-2232
46 株式会社(有)らい住設システム	岩室村	82-2078
47 株式会社繁原設備工業	燕市	0256-63-9135
48 株式会社清水配管	見附市	0258-66-2441
49 株式会社創建	新潟市	025-280-4554
50 高野設備(株)	新潟市	025-284-0167
51 株式会社田中設備	長岡市	0258-28-1918
52 高徳工業(株)	新潟市	025-265-4657
53 株式会社千代田設備	新潟市	025-284-1141
54 株式会社燕総合設備	燕市	0256-63-9110
55 株式会社ナカムラ	新潟市	025-241-8311
56 株式会社ナカノ	新潟市	025-263-2100
57 日東設備工業(株)	加茂市	0256-52-9828
58 株式会社馬場工務所	新津市	0250-22-0010
59 株式会社藤井設備	燕市	0256-64-2887
60 本間設備店	燕市	0256-62-4086
61 株式会社本間工業	新潟市	025-286-5161
62 株式会社マルヤマ	弥彦村	0256-94-2119
63 株式会社丸英	燕市	0256-63-8181
64 株式会社松崎商会	中之口村	025-375-3724
65 株式会社(有)ムラヤマ住宅設備	新津市	0250-25-1445
66 八洲設備工業(株)	新潟市	025-286-1341
67 吉崎冷熱(株)	潟東村	0256-70-5005

まちの

にゅーぶえいす

長谷川 陽涼くん [栄町：1歳4か月]

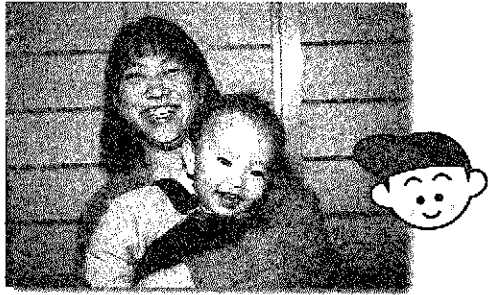

●パ パ：武彦さん ●マ マ：啓子さん

- 名前の由来：パパとママの好きな文字を組み合わせて、字画から。
- 名付け親：両親
- 最近の：メロン、車、絵本、音楽に合わせて踊ることに。 (演歌も大好き！)
- 両親からの：健康第一で、人の痛みのわかる優しい子になってね。

恥ずかしそうに様子をうかがっていたけれど、ドラえもんのおいでが登壇した途端、ニコニコ顔。音の出るおもちゃに合わせて踊ったり、「パパ、ママ」とかわいい声も聞かせてくれたり、元気いっぱい『ようすけ』くんです。

このコーナーでは、10か月から1歳2か月程度のお子さんを募集しています。詳しくは、企画開発課 広報広聴係へ問合せください！

Topics

“みんなて火の用心” ちびっこ防災フェスティバル

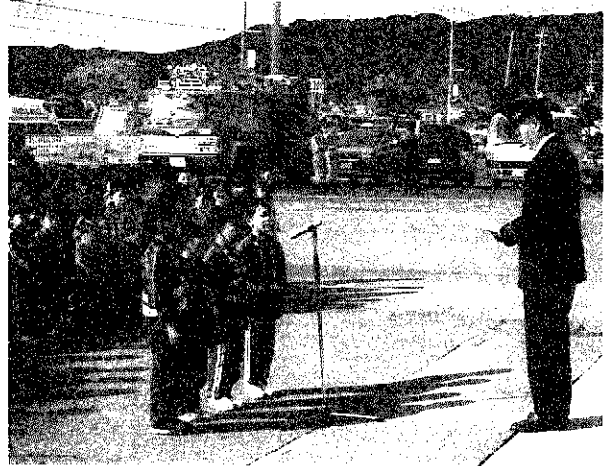

11月7日、巻消防署では管内の幼稚園・保育園の園児約280人を招き、「ちびっこ防災フェスティバル」を開催しました。このフェスティバルは、子どもたちと消防署員とのふれあいを通して、楽しみながら防災に親しんでもらおうというもの。会場では、火の用心のハッピを着た幼年消防クラブのちびっこが力強く「防火のちかい」を宣誓し、竹野町保育園の園児がマーチングドリルを元気いっぱい披露しました。

その後は、ほかの園児たちも一緒になってミニ消防車「消ちゃん」や地震体験車「なまずⅡ世号」に試乗、また、はしご車では20cmの高さに挑戦しました。普段接することの少ない体験に、参加した園児たちは大喜び。雨上がりの空の下、防災の大切さをみんなて学びました。



お誕生

おめでとう

(11月16日～30日届出分)

名 前	誕生日	保護者	地 区
藤 澤 翔 希	11. 4	八 起・友 紀	東 6 区
田 村 想	11. 9	雅 則・裕美子	松野尾前組
市 川 菜 子	11.15	聡 ・秀 子	割 前
竹 石 瑠 姫	11.16	純 ・紀 子	河 井
江 見 琴 虹	11.17	信 一・由美子	東 6 区
山 田 ちひろ	11.19	伸 之・ひとみ	前 田

ごめい福を

お祈りします

(11月16日～30日届出分)

名 前	むねつ日	年 齢	地 区
服 部 正 男	11.15	88	前 田
小 林 正 次	11.15	89	角 田 浜
八木澤 竹 與	11.18	82	8 区
川 口 正 成	11.19	66	福 井
市 川 格	11.20	76	グリーンハイツ
真 田 ソ 力	11.20	81	越 前 浜
齋 藤 友 衛	11.22	72	漆山1の丁
若 月 精 一	11.24	77	堀山団地
佐 藤 一 榮	11.24	74	角 田 浜
田 邊 傳 一	11.25	84	漆山3の丁
丹 保 テ ズ	11.25	90	平成団地
上 原 勝 彦	11.28	63	7 区
上 田 太 伸	11.29	68	伏 部
中 村 ハ ル	11.29	77	赤 鐘
坂 爪 碓	11.29	66	東 6 区
内 藤 清 一	11.29	62	12 区
滝 澤 フジイ	11.30	86	3 区

*4月1日から「個人情報保護条例」を施行したことに伴い、「お誕生おめでとう」、「ごめい福をお祈りします」欄は、掲載の同意があった方を記載しています。

ご厚意に感謝します

次の団体から、「文化・スポーツ振興基金」に寄付を頂きました。ありがとうございました。

●全日本カラオケ審査協会(岩崎薫会長) 金34,195円

しやった=ちゃんち=表紙のはなし=

12月は冬の入り口

12月は冬の入り口です。月の半ばごろからは、西高東低の冬の気圧配置が現れ、北西の季節風の到来によって、日ごとに寒くなっていきます。

冬型の気圧配置になると、大陸から吹き出した季節風は、はじめは冷たく乾いていますが、日本海を渡る間に海面から水蒸気を補給して湿った空気となります。日本海側の沿岸に近づくころには、発達した積乱雲を伴うような雲が発生します。この季節風が日本の山脈にぶつかって、新潟県など日本海側の地方に雪を降らせるのです。

12月下旬には、冬型の気圧配置が強まって、強い季節風が吹き、「クリスマス寒波」や「年末寒波」と呼ばれる大荒れの天気になることがあります。大地をすっぽりと雪で包み込む、冬がまたやってきました。

平成25年12月10日号 発行 巻町 掲載場所所在地：〒953 8666 新潟県西蒲原郡巻町大字巻甲2-6-90-1 編集 企画開発課 電話 0256-172-3131 FAX 0256-172-6022