

広 報 ま き

2001年(平成13年)8月25日 第850号 毎月10日/25日発行

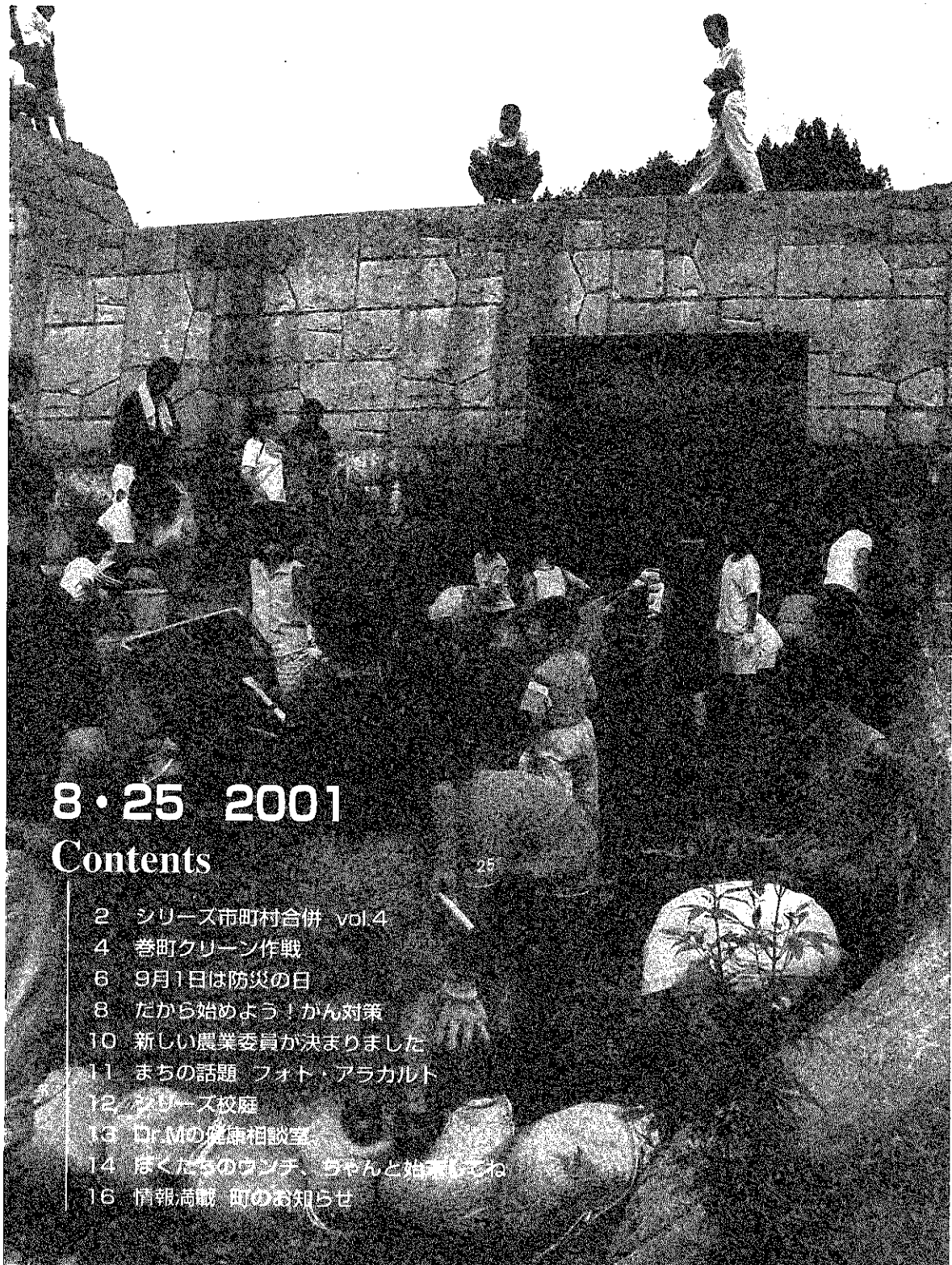

8・25 2001

Contents

25

- 2 シリーズ市町村合併 vol.4
- 4 巻町クリーン作戦
- 6 9月1日は防災の日
- 8 だから始めよう!かん対策
- 10 新しい農業委員が決まりました
- 11 まちの話題 フォト・アラカルト
- 12 シリーズ校庭
- 13 OJ.Mの健康相談室
- 14 ほくたちのワンチ、ちゃんと始まってる
- 16 情報満載 町のお知らせ



シリーズ市町村合併
vol.4

Dataで見る いまの巻町

現在の市町村の区域が形づくられたおよそ50年前に比べ、道路や交通網の発達などにより、私たちの日常生活圏・行動圏は確実に広がっています。
市町村合併を考えていくうえで最も大切なことは、合併を一つの選択肢として、日常生活の実態や行政サービスの現況などをもとに、冷静に議論を進めていくことです。
今回は、「新潟県市町村合併促進要綱」資料編に記載されている各種データをもとに、巻町の現況を紹介いたします。

■ 広がる日常生活圏

□ 通勤・通学

巻町の人は、どこに通っているのでしょうか？

通勤・通学地の状況

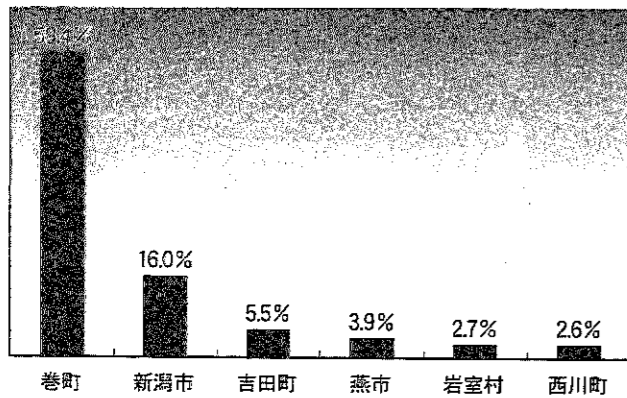

●逆に、他市町村から巻町へ通っている人は・・・
湯東村の11%の人・岩室村の10.7%の人・西川町の10.4%の人 など
*平成7年国勢調査より

□ 外来・通院

巻町の人は、どこに通っているのでしょうか？

外来・通院地の状況

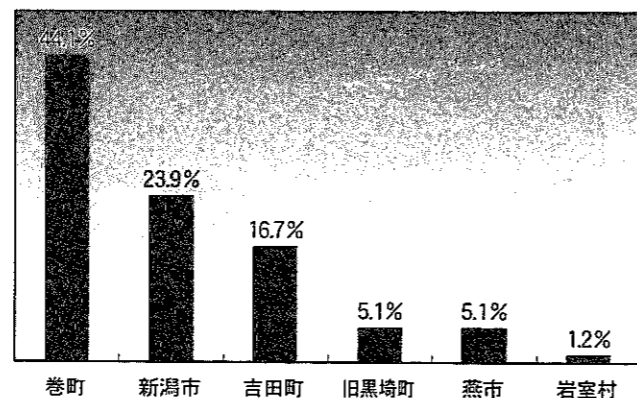

●逆に、他市町村から巻町へ通っている人は・・・
西川町の19.2%の人・湯東村の9.8%の人・岩室村の4.8%の人 など
*平成11年県保健医療需要調査（平成12年2月）より

□ 買回品の購買

巻町の人は、どこで買い物をしているのでしょうか？

買回品の購買地の状況

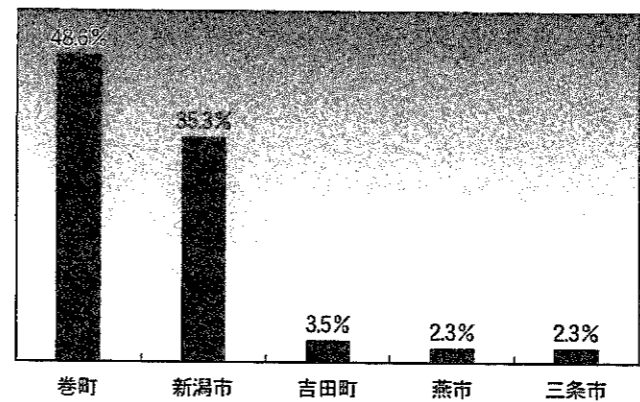

●逆に、他市町村から巻町へ買い物に来る人は・・・
岩室村の20%の人・西川町の17.5%の人・湯東村の17%の人 など
*平成10年度新潟県広域圏動向調査（平成11年3月）より

合併について、 あなたはどのように考えますか？

私たちの生活圏はますます拡大し、必要とするサービスも多様化・高度化しています。そんな時代に適応するために、市町村の自主的な合併は有効な手段のひとつとして考えられています。

●新潟県の市町村数の変遷

年	市	町	村	計	備考
明治21年	-	508	4,085	4,593	
明治22年	1	46	769	816	明治の大合併
昭和36年	20	50	47	117	昭和の大合併
平成13年	20	50	35	111	

●巻町の合併の変遷

- ・明治22年 巻村・湯山新田村・細湯が合併し、新しい「巻村」が誕生
- ・明治23年 巻村は「巻町」へ（町制施行）
- ・明治34年 村々の合併により、「峰岡村」「湯沢村」「松野尾村」「角田村」「湯山村」が成立
- ・昭和30年 巻町・峰岡村・湯沢村・松野尾村・角田村・湯山村が合併し、新しい「巻町」が誕生

■ 高齢化の進行と財政状況

将来人口の推計

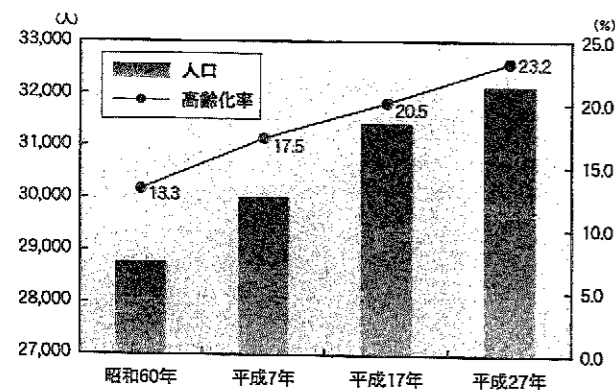

一般会計町債(借入金)残高の推移

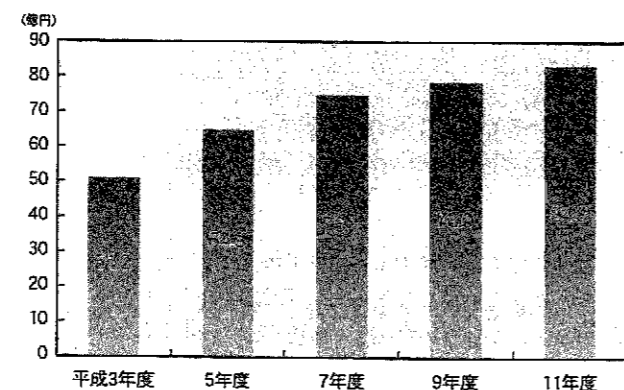

一般会計歳入と町税の推移

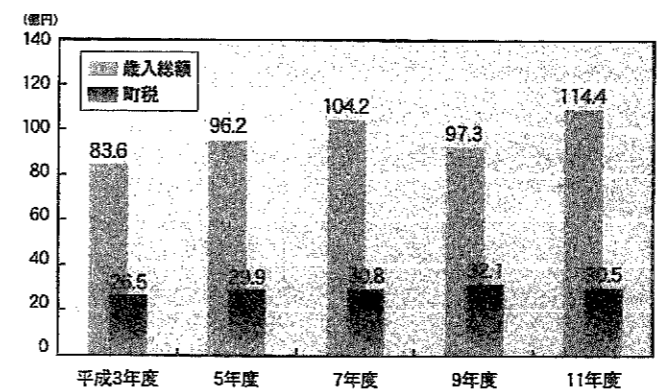

●あなたの意見をお寄せください。

総務課 市町村合併問題担当

☎72-3131 (内線: 214)

メールは、

巻町のホームページ (ふるさと掲示板)

<http://town.makinigata.jp>

「進めようリサイクル」、空き缶の分別作業。



環境衛生推進委員と巻東中(右)・巻西中(左)のボランティアのみなさん。ご苦労さまでした。



アルミ缶1個のリサイクルで
40ワット電球の12時間分の電気を
節約します。

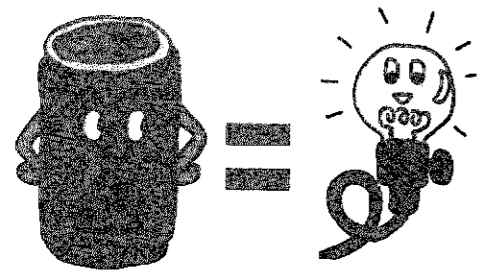

各地域で拾い集められた空き缶2・
22トンは、鑑潟清掃工場に運び込ま
れました。
クリーン作戦が終わった8月6日、
清掃工場では、巻町環境衛生推進委員
のみなさんと巻東中、巻西中の生徒が、
ボランティアで空き缶をスチール缶と
アルミ缶に分別する作業を行いました。
山積みになされた空き缶が一個一個手作
業で分けられた結果、スチール缶1・
89トン、アルミ缶0・33トンにな
りました。
こうして分別された空き缶は、プレ
スされて立派なリサイクル資源に生ま
れ変わります。みなさん、暑い中あり
がとうございました。

ご協力、ありがとうございました。



堀山団地でも、およそ100人が参加して
早朝からクリーン作戦が行われました。

8月5日(日)、自分たちの街は自分
たちできれいにしようと、「2001
巻町クリーン作戦」が町内一斉に行わ
れました。
このクリーン作戦も、今年ですでに
9回を数えます。この作戦が行われる
きっかけとなったのは、平成3年の「将
来を担う子ども議会」。巻町町制施行
100周年の記念事業の一つとして開
催されたこの議会で「ごみの日をつく
って!」という提案が子どもたちから
出されました。これをもとに、平成5
年から「自分たちの街は自分たちでき
れいに」をキャッチフレーズに、町内
一斉のクリーン作戦が行われるようにな
りました。
この日は、各地域の自主的な取り組み
のもと、朝早くから「空き缶」を中
心にたくさんのごみが拾い集められま
した。みなさん、ご協力ありがとうございました。

拾われた空き缶は、2.22ト

クリーン作戦で拾い集められた空
き缶の総量は、2.22ト。 (スチール
缶1.89ト、アルミ缶0.33ト)
この空き缶の量も、クリーン作戦
を重ねるごとに減ってきていま
す。今年の空き缶の量は、一番多
かった9.08ト(平成6年)のおよ
そ4分の1になりました。



2.22ト=79,500本!?

スチール缶1個30g、アルミ缶1
個20gで計算してみると、2.22ト
は、およそ空き缶79,500本分にな
ります。スゴイですね!

「資源を循環」するために、廃品回収。

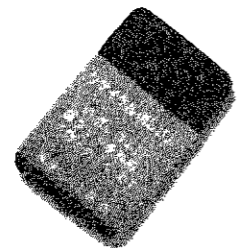

廃タイヤを利用して作ら
れた「消しゴム」。
現在、リサイクル製品は
たくさんの品目がありま
す。「エコマーク」や「グ
リーンマーク」がついて
いるものもあるので、お
店で探してみましょう。



クリーン作戦では、各地域のごみ拾
いのほかに、保健センター駐車場でも
廃品回収(有料・予約制)が行われま
した。
会場に持ち込まれたのは、平成11年
から回収を始めたタイヤ、バッテリー
のほかに、今年から新たに加わった消
火器の3品目。タイヤ1,037本、
バッテリー386個、消火器219個
と、たくさんのお品物が搬入されました。
これらは専門業者に引き取られ、リサ
イクルされます。

気持ちいいね、ごみのない巻町。

クリーン作戦「空き缶」収集量の推移

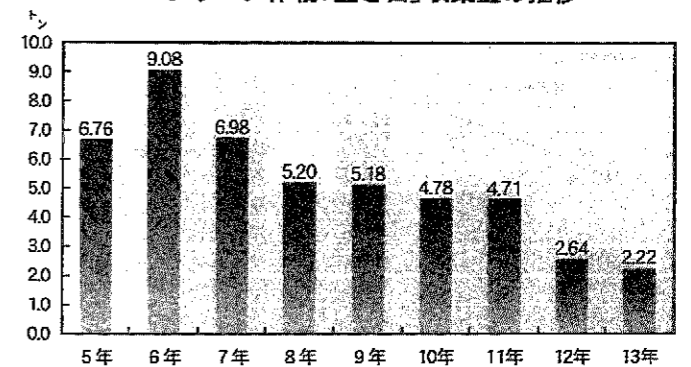

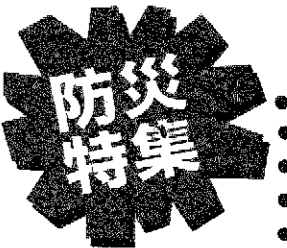

防災の日(9月1日) 防災週間(8月30日~9月5日)

住民の組織力が命を守るまちを守る。

まず身の安全、そして消火・救助・看護

大地震などの災害から身を守るには、各家庭での防災の備えが欠かせません。しかし、個人や家族の力だけでは限界もあります。そこで必要になってくるのが、住民が協力し合って大きな災害に立ち向かう、地域の**自主防災活動**。いざというときに一人ひとりが団結して発揮する行動力こそ、一刻をあらそう人命救助に大きく貢献するのです。

六年前の阪神・淡路大震災では、六千四百人を超える死者が発生し、その九割近くが倒壊家屋の下敷きとなった人々でした。

一方、その数十倍ともいわれる多数の人々が、けがを負いながらも倒壊物の下から救出されています。家族や**近隣住民が協力**し、バールやのこぎり、車のジャッキなど身近にある物を使って閉じ込められた人々を助け出したのです。

大地震の発生直後は、広範囲にわたって建物の崩壊、火災の発生、道路・水道・消火設備の損壊などが起きるため、すべての現場に警察や消防が駆けつけることはできません。そこで求められるのが、「自らの地域を自ら守る」**心がまえと組織力**です。

いざというとき、とっさに必要なのは自分の身を守ること。そして危険を免れた住民には、次の瞬間から**重要な役割**が期待されます。近隣の出火防止、初期消火、被災者の救出・看護に当たることなどです。地域の被害を**最小限**に食い止められるかどうかは、住民たちが協力して速やかな防災活動を行えるか否かにかかっているのです。

「防災の日」「防災週間」の期間中には、各地でさまざまな防災訓練が行われます。訓練参加を通して住民が自分たちに行えることを再確認し、組織による**行動力**の大きさを改めて見直す機会にしてみたいかがでしょうか。

倒壊した家屋からの救出方法

- ①状況の確認
- どんな状態で閉じ込められているか
- けがをしていないか
- 建物の倒壊の程度はどうか
- 中に入ることが出来るか
- 作業をするスペースはあるか
- ガス漏れ、漏電による火災のおそれはないか(ガスの元栓、電気のパレール類はすべて止める)



こんなことが大切です。自主防災活動の例

- ①住民世帯台帳の作成
- ②災害時行動マニュアルの作成
- ③倒壊しそうなところや土砂くずれなど危険箇所の確認
- ④救命用具・機材の整備
- ⑤防災広報・防災訓練

近所の人とのコミュニケーションが防災力を高める

最近「隣人の顔を知らない」人が少なくありません。都市化や集合住宅の増加で、隣り近所の交流が希薄になる傾向があります。

しかし、震災で多数の家屋が倒壊した場合、「この家は〇人家族」「このアパートにはお年寄りが多い」といった生きた情報が、人命救助や避難補助に大きく役立ちます。住民名簿や防災マニュアルを作るだけでなく、ふだんの交流や会話によって住民同士がお互いを知り合う心がけが大切です。



- ①出火防止・初期消火
- ②被災者の発見・救出
- ③けが人の手当て・看護
- ④非難の誘導・援助
- ⑤情報の確認・伝達
- ⑥被害状況の確認・報告



本気でチェック!! 家庭の地震対策

もっとも身近な自主防災組織は家庭です。大地震発生の際にも家族があわてず行動できるように「家庭内防災会議」を開き、必要事項を確認し合っておきましょう。

□とっさの安全確保と火災防止の手順は?

□家屋の補強、家具の転倒・落下の防止策は?

□非常持出品の準備と置き場所は?

□幼児や高齢者の避難補助の役割分担は?

□避難経路と避難場所は?

□家族間の連絡方法と最終的な避難場所は?

非常持出品の備え

避難生活に最低限必要なものをリュックサックなどの非常持出品に入れて、すぐに持ち出せる場所に備えておきましょう。

- ヘルメット
- 防災ずきん
- 飲料水と食料(2~3日分)
- 衣類
- 手袋
- 懐中電灯
- ライター
- ロウソク
- ラジオ
- ナイフ
- 缶切り

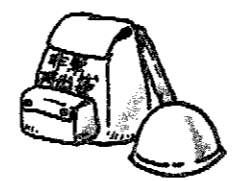

救急医療品

- 毛布・現金
- 現金通帳
- 印鑑
- 乳幼児がいる家庭は、ミルク、ほ乳びん、紙おむつなど



消火器などの備え

万一の出火に備えて、消火器や消火用三角バケツなどをすぐに使える場所に用意。風呂の水はいつもためておくように心がけを。火災が発生したときに確実に消火できるように、普段から防災訓練などに参加し、消火器の使い方に慣れておきましょう。

地震! そのときのポイント10

①グラツときたら身の安全

②すばやい消火・身の始末

③窓や戸を開け、出口を確保

④落下物、あわてて外に飛び出さない

⑤室内のガラスの破片に気をつけよう

⑥協力し合って救出・球座

⑦門や塀には近寄らない

⑧確かめ合おう、我が家の安全隣の安全

⑨避難の前に安全確認、電気・ガス

⑩正しい情報、確かな行動

地域の防災力を表彰 防災まちづくり大賞

総務省消防庁と消防科学総合センターでは、全国の優れた防災対策(施設や活動など)を「防災まちづくり大賞」として毎年表彰しています。

対象は、都道府県、市町村、消防団、自主防災組織、企業の防災組織、ボランティア団体などでの取り組みです。

昨年度の受賞例

総務大臣賞

千葉県市川市の「市川市防災まちづくり大賞」(毎年度「防災まちづくり大賞」)

東京都目黒区の「目黒区防災まちづくり大賞」(毎年度「防災まちづくり大賞」)

東京都目黒区の「目黒区防災まちづくり大賞」(毎年度「防災まちづくり大賞」)

消防庁長官賞

東京都目黒区の「目黒区防災まちづくり大賞」(毎年度「防災まちづくり大賞」)

東京都目黒区の「目黒区防災まちづくり大賞」(毎年度「防災まちづくり大賞」)

東京都目黒区の「目黒区防災まちづくり大賞」(毎年度「防災まちづくり大賞」)

詳細の問い合わせ

(財)消防科学総合センター
☎0422-49-1113
<http://www.isad.or.jp/>

(資料提供=内閣府・総務省消防庁)

“治る時代”だからがん対策

医療技術の進歩により、がんを早期発見できれば、胃がんでも子宮がんでも90%以上は治ると言われています。しかし、治る時代であっても3人に1人はがんで亡くなっていることも事実です。ほとんどのがんは自覚症状がないため、症状が現れてから受診をしても、その時にはがんが早期を通り越して進行していることが多いのです。

がんを早期発見するためには、年に一度のがん検診が必要不可欠。自分の健康を自分で守るためにも、「健康」と思っている今こそ、がん検診を受けましょう。

乳がん・子宮がん検診…9月3日(月)～11月30日(金)

※日曜・祝日・休診日を除きます。

- 料 金 (70歳以上は無料)
乳がん検診 400円 子宮がん検診 ●子宮頸部検診 1,000円
●子宮頸部・体部検診 1,700円
(医師が必要と認めた場合)

- 持ち物 保険証、検診料金、受診票 (必要事項は必ず記入してください)

● 地区別受診日程

月	対象地区
9月	巻地区、五・二地区
10月	漆山地区、峰岡地区
11月	松野尾地区、浜地区

※例年、11月は混雑します。対象月でなくても受診は可能ですので、なるべく9・10月に受診されますよう、ご協力ください。

● 乳がん・子宮がん検診 指定医療機関 (日曜・祝日は休診します)

	医療機関名	午前の部	午後の部	実施検診名
分	本田医院 ☎97-3003	9:00~12:00	3:00~6:00 (土曜日休診)	乳がん 子宮がん
	榊原医院 ☎97-5111	9:00~12:00	3:00~6:00 (水・土曜日休診)	乳がん
	本間医院 ☎98-2350	9:00~12:00	4:00~6:00 (木・土曜日休診)	乳がん
吉	渡辺医院(要予約) ☎93-2148	9:00~12:00 (土曜日休診)	3:00~5:00 (木・土曜日休診)	子宮がん
	県立吉田病院 ☎92-5111	9:00~11:00 (土曜日休診)		子宮がん
岡	吉岡医院 ☎92-7887	9:00~12:00	3:00~6:00 (土曜日休診)	乳がん
	荒川医院 ☎72-2785	9:00~1:00	4:00~6:00 (土曜日休診)	乳がん 子宮がん
巻	藻谷医院 ☎72-4141	9:00~12:30	4:00~6:00 (木・土曜日休診)	乳がん 子宮がん
	巻町国保病院(外科) ☎72-3111	9:00~11:00 (火・水・金曜日のみ)		乳がん
西	倉品医院 ☎88-2272	9:00~11:00 (土曜日休診)		乳がん 子宮がん
	淵東けやき病院 ☎86-3515	9:00~12:00	3:00~5:00 (土曜日休診)	乳がん

両検診とも

▶次に該当される方は、検診料金が免除されます。該当される方は、検診前に印鑑を持参のうえ担当まで申し出てください。

- ①生活保護法による被生活保護世帯に属する方 ②町民税非課税世帯に属する方

▶がん検診の結果が出るまで約1か月かかります。結果がわかり次第通知します。

▶申込みを忘れていた方も受診できます。事前に担当まで申し込んでください。

胃がん検診……………9月3日(月)～9月28日(金)



胃がんの初期には自覚症状はなく、進行しても何の症状もない方が多いと言われています。早期の胃がんは100%近く治すことができます。年に一度は胃がん検診を受け、「早期発見・早期治療」を心がけましょう。

- 料 金 500円 (70歳以上は無料)
- 持ち物 検診料金、受診票 (必要事項は必ず記入してください)
- 注 意 検診前日の午後8時以降は、何も食べたり飲んだりしないでください。

● 胃ガン検診日程 (受付時間：午前8時30分～10時30分)

月 日	会 場	対 象 地 区
9/3(月)	保健センター	東6区
9/4(火)	保健センター	5区・6区・7区・8区・淵頭
9/5(水)	やすらぎ会館(本館)	11区・12区
9/6(木)	やすらぎ会館(本館)	13区・桔梗ヶ丘・割前
9/7(金)	やすらぎ会館(本館)	葉萱場・中郷屋・東汰上・羽田・前田
9/10(月)	松野尾集落開発センター	松野尾浦組・下組・前組・町組
9/11(火)	松野尾集落開発センター	松野尾興業第1・興業第2・新月・大原・松山
9/12(水)	角田浜区長事務所	角田浜・五ヶ浜
9/12(木)	JA越後中央四ッ郷屋支店	四ッ郷屋
9/13(金)	漆山地区公民館	桜林・栄町・並岡・馬堀上組・十二原・中組・高畑・西下組・下組
9/14(土)	越前浜ふれあいセンター	越前浜
9/17(月)	漆山地区公民館	河井・柿島・山島・庚午団地・漆山1の丁～8の丁・東町
9/18(火)	竹野町集落開発センター	竹野町
9/19(水)	仁箇ふれあいセンター	仁箇・すばる台ニュータウン・布目
9/20(木)	峰岡地区公民館	稲島・伏部・平成団地・越王団地・鷲ノ木・上木島・下木島・天神町
9/21(金)	入徳館野外研修場	松郷屋・平沢・福井・峰岡・舟戸
9/25(火)	あたごの家	1区・2区・安尻・下和納
9/26(水)	あたごの家	赤鎧・堀山団地
9/27(木)	保健センター	3区・4区
9/28(金)	保健センター	9区・10区・グリーンハイツ

がん検診の申込み・問合せは 高齢福祉保健課健康づくり係・保健指導係まで
☎72-3131(内線171・175)

新しい農業委員が決まりました。

8月7日の選挙(無投票)と、JA越後中央農業協同組合、新潟県中央農業共済組合の推薦により20人の委員が選ばれ、8月10日に新役員の人事が決定しました。任期は、平成13年8月10日から平成16年8月9日までの3年間です。みなさん、よろしくお願ひします。

●その他の農業委員の顔ぶれ

- 中野 文吉 (5区)
- 棚邊 友衛 (赤嶺)
- 間宮 一 (並岡)
- 丹保 亮 (河井)
- 笠原 和仁 (漆山)
- 上原 司 (竹野町)
- 鹿見島 秀榮 (仁箇)
- 寺澤 仁 (鷺ノ木)
- 山賀 力也 (松野尾)
- 齋藤 平八郎 (角田浜)
- 川見 正廣 (越前浜)
- 高杉 久行 (四ツ郷屋)
- JA越後中央農業協同組合推薦
- 増井 薫 (赤嶺)
- 新潟県中央農業共済組合推薦
- 林 幸一 (漆山)
- 巻町議会推薦
- 未定

○農業の構造改革のための仕事

1. 農地の有効利用と担い手への利用集積
 - 農業の担い手不足、高齢・兼業化、農地の低利用、遊休・荒廃などが危惧される中で、地域の農業・農地の保全や発展のための合意形成を図り、担い手への農地の利用集積などを進めます。
2. 担い手の経営改善への支援
 - 農地の利用集積を通じた担い手への規模拡大支援、簿記帳の指導など、担い手の経営改善に向けた支援を図ります。
3. 地域の世話役としての活動
 - 農業者の代表として農業者の要望をくみとり、これにきめ細かく応えていく「地域の世話役」としての活動、そのための農業・農村問題などについて啓もうや宣伝を行います。

○農業委員会には、次の部会があります。

- 農地部会
 - 農地などの利用関係の調整やあつせんに関する事。農用地利用増進法に関する事。
 - 農地などの交換分合のあつせんや争議の防止に関する事。
- 農政農振部会
 - 農業、農村の振興計画を立てること。
 - 農業生産、経営、農家生活についての調査、研究に関する事。

●詳しい相談や問合せは
各農業委員、または
農業委員会事務局へ
☎72-3131
(内線：120～122)

●農業委員会の主な役割

○農地法などに基づく仕事
農地法、農業振興地域整備法、農業経営基盤強化促進法などに基づく仕事があります。例えば、農地法では「農地の売買」、「貸借」、「転用」などについては農業委員会が審査を行います。

○意見の公表、建議、諮問に対する答申

前記の活動などを通じて農業者の要望をくみとり、農業者の代表として「建議」や「意見の公表」、「諮問答申」の形で農業者の要望の行政施策への反映に努めます。

楽まの話題

楽しかったね。

●楨の里で納涼祭

8月4日(土)、入所者の方々に家族と一緒に夕涼みを楽しんでもらおうと、介護老人保健施設「楨の里」で8回目となる「納涼祭」が行われました。前日までの猛暑とは打って変わって涼しい日となったこの日は、入所者や家族などおよそ200人が参加しました。

会場となった同施設駐車場では、ハートグループや一般ボランティア20人の協力のもと、たこ焼き、トン汁、かき氷などの屋台がお目見え、また趣向を凝らしたバイキング料理が用意されました。催し物では、

入所者と職員合同の「ハンドベル演奏」と「カラオケ」が、また、ボランティアで演奏して頂いた「越王太鼓」が披露されました。

日ごろ、屋外に出る機会の少ない入所者の方々にとっては、家族とともに楽しく過ごした夏の一時となりました。



今度はきつと、満天の星

●親子星座観察会

8月9日(木)、城山運動公園を会場に、「親子星座観察会」が行われました。当日の参加は、町内の親子61人。管理棟で、理科センターの金子、泉岡先生による夏に見える星座の説明を聞き、いよいよ星座観察の時がやってきました。



野球場に並べられた大きな望遠鏡の前に、子どもたちは大興奮。しかし、残念ながらこの日は曇り空、祈るような気持ちで雲が切れるのを待ちました。とうとう星が姿を現すことはありませんでした。それでも時々雲の切れ間から星が見える「あつ、星が見えた!」とみんな空を見上げ、「見えた、見えた」と喜ぶ場面も。帰り道、「望遠鏡で星が見られなくて残念だったね。でもまた今度晴れた日に、家から星を眺めてみよう」と会話する親子の姿が印象的でした。

久しぶり、元気?

●真夏の成人式

8月15日(水)、文化会館を会場に「巻町成人式」が行われました。この日は、今年度二十歳を迎える385人のうち、246人が出席。受付となったホールは、久しぶりの旧友との再会に歓喜の声が響きました。

最近では、成人式そのものの意義が議論されていますが、巻町では「成人式実行委員会」を作り、式典の運営やアトラクションの企画など、新成人の意見を探り入れています。

今年度のアトラクションは、中学時代の恩師からのあたたかい「はなむけの言葉」と、小・中学校時代の思い出を振り返るビデオ上映。修学旅行や体育祭などの懐かしい場面がスクリーンいっぱいに映し出されると、「あー、〇〇ちゃん」「こんなこと、あつた、あつた!」とあちこちで大歓声がわきました。



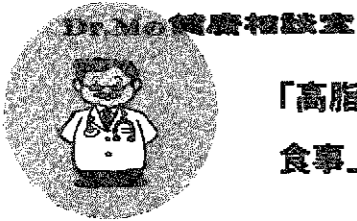

「高脂血症」は、どうすれば予防できるのですか？
食事上の注意を教えてください。【40歳・男性】

高脂血症とは、血液中にある脂質成分（コレステロールや中性脂肪など）が増えすぎた状態であり、増えすぎた脂質は血管の壁にたまり、血管を詰まらせたり傷つけたりして、老化（動脈硬化）を進めます。

動脈硬化が原因となり、狭心症、心筋こうそく、心不全、脳卒中、高血圧などのいろいろな「生活習慣病」が引き起こされます。高脂血症の要因の多くは、かたよった食生活を長い間続けてきた結果でもあります。

高脂血症を予防するために、食事には次の点に注意してください。

- ① 適正なエネルギー量を摂取する
 コレステロールや中性脂肪を増やす原因となる肥満を防ぎ、適正体重を保ちましょう。そのためには、いつも腹八分目を心がけ、カロリーオーバーにならないよう注意することです。
- ② バランスのとれた食事を
 1日3食、毎食「主食+主菜(たんぱく質源)+副菜(野菜を中心とする)」をそろえましょう。
- ③ 脂肪は量とバランスに注意
 脂肪はとりすぎないようにし、動物性脂肪と植物性脂肪のバランスにも注意しましょう。



1年前から皮膚病でお悩みの方からお手紙を頂きました。皮膚病の場合は、特に視診が重要とされます。早目の皮膚科受診をお勧めします。

 病状や経過のことで知りたいことがありましたら、町立巻病院にお手紙をお寄せください。
 〒953-0041 巻町東6区4368 町立巻病院 健康相談室

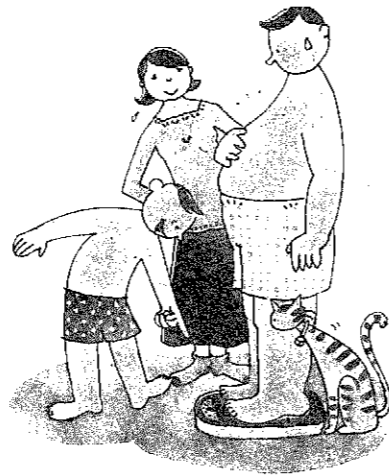

- ④ コレステロールを多く含む食品は、ひかえめに
 (コレステロールが高い場合は、特に注意)
 極端に制限するのではなく、普段からとりすぎないようにしましょう。
- ⑤ 食物繊維を多く含む食品を十分とる
 食物繊維を多く含む食品は、便秘予防だけでなく、体内でのコレステロールの吸収を妨げ、コレステロールの合成を抑制してくれます。
- ⑥ 間食やアルコールはひかえめに
 (中性脂肪が高い場合は特に注意)
 とりすぎた糖質は肥満の原因となるばかりでなく、中性脂肪の形で皮下脂肪として蓄えられます。

単に食べる量を減らすのではなく、食習慣を振り返るとともに上記の点に注意し、日常生活に運動をとり入れながら、消費するエネルギーにも目を向けましょう。

【回答】町立巻病院 管理栄養士 滝沢 英子



みんなで作り、みんなで楽しんだ
サマーフェスティバル

● 松野尾小学校

本校では、本年度より「サマーフェスティバル」という行事を始めました。昨年まで行っていた、児童会主催の「ゲーム集会」と保護者・地域の方々に学習の成果を見て頂く「音楽発表会」を合わせて、遊びと音楽を一つのお祭りにしようという試みです。

5・6年生の運営委員会が中心となって計画した開会式。楽しい劇とクラッカーやテープを使った花火で始まり、「サアお祭りだー。」という雰囲気が高まりました。

前半のゲームは、3～6年生の各学年が「1年生から6年生まで、全校一緒に楽しめるゲーム」というテーマのもと、アイデアを出し合い、話し合っ



● 越前小学校

● 越前小学校

梅雨の合間の穏やか日となった7月3日(火)。越前浜に「やっせ、やっせ」と子どもたちの掛け声が響きわたりました。

「総合的な学習」の一環として実施した「自然ふれあい活動—地引網体験活動—」での浜っ子たちの元気いっばいの掛け声です。

全校児童が、赤組と白組の二組に分かれ、漁師の方に教えて頂いた「やっせ、やっせ。」の掛け声でみんなで力を合わせて網を引きました。その様子は、まるで運動会のつな引きのようでした。

最初は、らくらく網を引いていた浜っ子たち。あまりの軽さに、魚がかか

ゲームあり、クイズ形式のゲームあり、リレー形式のゲームあり、玉入れ形式のゲームあり。各学年のアイデアが光り、全校が一つになってゲームを楽しんでいました。

4月、「1年生を迎える会」という行事でのこと。5・6年生の運営委員会が考えた、全校ジャンケンゲームに参加できないで泣いていた1年生が数人いました。まだ学校に慣れていなかったのでしょうか。しかし、今回のサマーフェスティバルのゲームでは、そんな1年生もボールを使った激しい運動でも、上学年に混じって楽しそうにゲームをしていました。

この行事の特徴は、子どもたちで作りにするところにあります。原案は、運営委員会が担当教師と一緒に考えました。6年生の運営委員長が代表委員会で提案し、各学年・各委員会から意見をもらいます。各クラスから代表になった人が、本番の2週間ほど前に、児童朝会でゲームのPRや演奏する曲の紹介をします。子どもたちがポスターを校内に貼ったり、会場の飾り付けやプログラムを掲示したりして、当日に向けての雰囲気を高めます。

当日は司会進行・曲の紹介を初めとして、会場準備・楽器の出し入れ、放送・写真やビデオ撮影等、すべて児童の手で行います。各学年・各委員会が

自分の分担する役割を責任を持って行い、当日を迎えます。

サマーフェスティバル第二部は音楽発表会です。

各学年で練習してきた成果を、全校児童とともに保護者や地域の皆さんに聞いて頂きます。1年生から6年生までの発達段階に応じた発表がありました。



担任教師に反対されながらも、自分たちが歌いたいと決めた曲を感動的に歌い上げた学年。曲の中に創作部分を取り入れて発表した学年。一人ひとり輝くように、多様な楽器を使って発表した学年など、楽しい発表が続きました。

発表の陰には職員の手助けがあるわけですが、子どもたちは皆一歩自分を表現しようと、緊張しながらも楽しく発表してくれました。

子どもたち一人ひとりが役割を持って、自分を取り組んだ充実したサマーフェスティバルでした。

今、学校で・・・ シリーズ 校庭

砂浜に引き上げられた網の中には、スズキ、ウツリガエ、イソギ、ヒラメなどの小魚がいっぱい泳ぎまわっていました。それらに気づいて、20～30センチ程度の体長のスズキやウツリガエも50匹余り、きれいな魚もたくさんのおまけもついて正に大漁でした。浜っ子たちは大喜び！全身びしょ濡れになって魚を捕まえていました。

早速捕れた魚を学校に持ち帰り、大きな魚は、5・6年生が海賊汁にしました。内蔵を取り出す手さばきのよい児童も数名いて、さすが浜っ子と感心させられました。小魚は浜茶屋でフライにあげて頂き、全校でおいしく頂きました。

多くの保護者や地域のみなさんからご協力頂いて実施できた「地引網体験活動」。浜っ子たちは、みんな満足した表情でした。

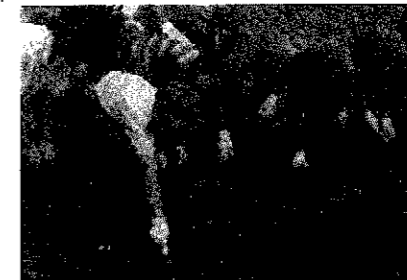

いっこく堂

ボイス・イリュージョンツアー2001

～人形のYeah!!～



いっこく & The Dolls

11 / 4 (日)
巻町文化会館 大ホール

開場：午後6時

開演：午後6時30分

全席指定 A席：5,000円
 B席：4,500円

～9月3日(月) 各プレイガイドにて
 チケット発売!!～

問合せ / 巻町文化会館 ☎73-2219

いっこく堂

本名：玉城一石
 出身：沖縄県
 血液型：A型

ボクたちのウンチ、
 ちゃんと始末してね!

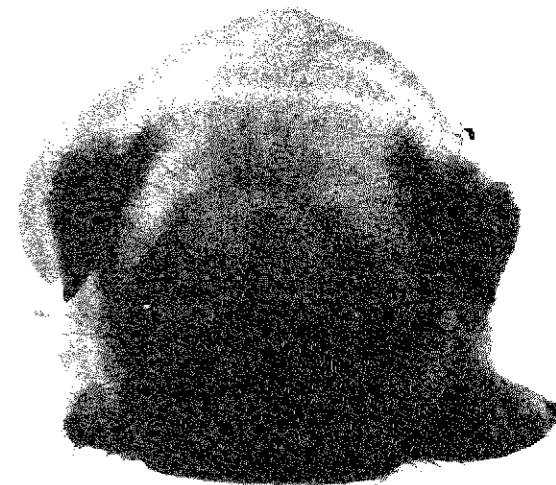

巻町は「ポイ捨て・ふん害防止条例」制定のまちです。

飼い主のみなさん、あなたの責任が問われています。

犬や猫などの小動物は、人間のパートナーとして私たちの生活に潤いをもたらしてくれます。しかし、その一方で、ふん害や騒音などペットをめぐる苦情も絶えません。飼い主には、強い自覚と責任感が求められています。

こんな苦情やトラブルが後を絶ちません。

- 犬や猫が公園・道路・他人の土地・作物などを荒らす、汚す。
- 犬や猫のふん尿などから悪臭が発生する。
- 犬や猫のふん、抜け毛を始末しない。
- 犬や猫を捨てる。
- 犬を放し飼いにする。
- 猫が夜鳴きする。

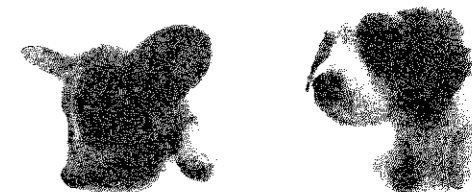

回収したふんは、ごみに出さずに家の庭に埋めるか、家庭のトイレで始末してください。

動物のえさの世話や健康管理はもちろん、犬のけい留、むだ吠えに対するしつけ、猫のトイレのしつけ、ふん尿・抜け毛の始末、繁殖を希望しない場合の、不妊・去勢の処置なども、飼い主の務めです。ほとんどの飼い主は、自覚を持ち、ルールを守って犬や猫を飼い、健康管理などを積極的に行っています。しかし、一部の心無い飼い主の中に、犬の散歩のときにふんの始末ができない人がいます。公園や道路、他人の家の前や畑などにふんを放置し、平気な人がいます。自分の家の玄関先にふんを放置されたときの気持ちを考えられないのでしょうか?

ペットを飼うという自覚を持ち、誰からも認められる飼い主になりましょう。

保健・福祉

幼児医療費助成(入院)
対象年齢が拡大します



町では、安心して子育てを営み育てるための支援として、幼児の入院及び通院医療費の助成を行っています。
9月1日から、入院医療費の助成対象年齢が、満3歳までまでに拡大されます。

助成対象年齢
①通院 1、2歳児
②入院 1、2、3歳児
※保護者に対して医療費の一部を助成助成額
①通院 1回 530円
(ただし、4回目まで。5回目以降は無料となります)
②入院 1日 1,200円

県障医療費受給者証
更新手続きのお知らせ

現在お使いの県障医療費受給者証が、8月31日(金)で受給期間終了となりますので、お早めに更新手続きを済ませてください。
受付開始日 8月27日(月)～
受付場所 役場1階
町民福祉課窓口
持ち物 ①現在お使いの受給者証 ②保険証 ③印鑑

募集

ちびっ子駅伝大会
参加チーム募集

スポーツの秋。友達と一緒に、さわやかな汗をかこう！
※予備日 22日(土)
コース 城山運動公園園内を8周
集合 城山運動公園多目的広場
対象 小学4～6年生
参加費 無料
申込期限 9月4日(火)
申込み・問合せ 生涯スポーツ課 生涯スポーツ係
☎72-3131 (内線252)

「ふれあいの家(仮称)」
「麦っ子ワークス」
通所希望者募集

知的障害者授産施設(通所)「ふれあいの家(仮称)」、「麦っ子ワークス」では、新しく平成14年4月1日からの通所希望者を募集しています。仲間と楽しく作業をしてみませんか。
対象 平成14年4月1日現在、満15歳以上の知的障害児・者
●ふれあいの家(仮称)
所在地 吉田町東町3288
募集人数 25人
●麦っ子ワークス
所在地 巻町仁箇字前平野267
募集人数 10人(増定員分)
申込期限 9月28日(金)
申込み・問合せ 町民福祉課 社会福祉係
☎72-3131 (内線164)

休日救急当番医
9月1日～15日
内科・小児科の夜間診療は、平日も毎日、行っています。

2日	飯塚外科内科医院	午前9時～午後6時	東6区	72-1151
9日	金子外科整形外科医院		岩室村	82-4786
15日	伊藤整形外科	午前9時～午後6時 午後7時～午後10時	吉田町	93-3115
	休日夜間急患センター		東6区	72-5499
	休日夜間急患センター	午前9時～午後6時	東6区	72-5499

10月採用自衛官募集

採用種目 2等陸・海・空士
受験資格 18歳以上27歳未満の方
試験日 9月23日(日)
試験会場 新井田駐屯地
申込期限 9月20日(木)
資料請求・問合せ 自衛隊加茂募集事務所
加茂市神明町2丁目12-17
☎(0256) 52-5222

ふれあい看護体験2001
参加者募集

あなたもユニフォームを着て、一日看護婦(士)体験をしてみませんか。
とき 10月9日(火)～12日(金)のうち1日(実施病院により異なります)
対象 社会人
参加費 無料
申込方法 往復はがきに住所、氏名、年齢、性別、職業、電話番号、白衣のサイズ、参加動機、希望病院(第2希望まで)を記入し、左記へ申込ください。
※実施病院、月日、人数等、詳しくは問合せください。
〒951-8133
新潟市川岸町2-11

介護予防技術習得講座
参加者募集

新潟県看護協会
ふれあい看護体験係
申込期限 9月1日(土)必着
問合せ 新潟県看護協会
☎(025) 265-1225

対象 燕市及び近隣市町村居住で関心のある方30人
講座の日程と主な内容
①9月22日(土) 「上手に使う」保健福祉サークル
②10月6日(土) 「高齢障害者を理解しよう」ほか
③10月20日(土) 「これならできる」介護予防ほか
④10月下旬から11月中旬までの期間 希望の施設や事業所での介護実習
⑤11月24日(土) 「生活を作り上げるケア」ほか
⑥12月8日(土) 「地域で自分らしく暮らすために」ほか
時間 午前9時30分～午後3時30分
①は午後0時30分終了、④は実習時間7時間
会場 白ひじの里(燕市)
受講料 無料
申込期間 9月3日(月)～
申込み・問合せ (定員になり次第締切り)
巻保健所地域保健課 ☎72-0935
巻地域福祉センター ☎72-0923

県立新潟テクノスクール
生徒募集

募集訓練科目
①普通課程(訓練期間2年) NC機械科、電気システム科、自動車整備科
②短期課程(訓練期間1年) 建築科
受験資格
①普通課程 高卒(予定含む)以上
②短期課程 中卒(予定含む)以上
※試験日・授業料等、詳しくは問合せください。
問合せ 県立新潟テクノスクール
☎(025) 247-7361

LINE NEW YOU ターン就職フェア
参加企業募集

U・イターンを希望されている方と直接面接、選考を行うチャンスです。人材確保の機会です。ぜひ、ご利用ください。
とき 10月20日(土)・21日(日) 午後1時～4時30分
※面接及び相談受付時間は、午後4時までです。
ところ 表参道・新潟館ネスパス 渋谷区神宮前4-11-17
参加申込期限 9月17日(月)
問合せ ハローワーク巻 ☎72-3155

ふれあい交流会

とき 9月2日(日) 午前10時～11時30分
ところ とんべりの舎
内容 あすなろ腹話術研究会の方による腹話術と昔話
対象 幼児・小学生とその保護者及び祖父母30組
※中学生以上の1人参加も可能。
申込期限 8月29日(水)
申込み・問合せ とんべりの舎 ☎72-6240

親子チャレンジデー
マイたこ作り

とき 9月30日(日) ①Aグループ(35組) 午前9時～10時30分 ②Bグループ(35組) 午前10時30分～正午
ところ とんべりの舎
内容 和紙に絵を描き、たこ作り
対象 幼児・小学生とその保護者70組(先着順)
※中学生以上の1人参加も可能。
持ち物 ボンタ、たこ1枚250円
申込み・問合せ とんべりの舎 ☎72-6240

らひのヒント
秋でも油断大敵。食中毒 予防のための4か条

秋の気配迫る9月。実は、まだまだ食中毒が多発する時期でもあります。夏の暑さで体力が弱り菌に対する抵抗力が落ちていたり、もう秋だという油断から食べ物の警戒心をゆるめてしまったりするためです。
食中毒を防ぐには、①買い物に出かけた時は生鮮魚介類などを最後に購入し、まっすぐ帰宅する ②買った食品はすぐに冷蔵庫に入れる ③十分加熱調理をし調理後は早く食べる、おかずの作りおきはしない ④まな板、包丁、ふきんなどはよく洗い、熱湯で消毒してしっかりと乾燥させる、などの注意が必要です。また手洗いの励行という基本中の基本も忘れないようにしましょう。



9月9日は「救急の日」
身に付けておこう！救命手帳

●普通救命講習会
とき 9月9日(日)
午前9時～正午
対象 小学生以上の方
内容 心肺蘇生法、止血法
●ステップアップ講習会
(普通救命再講習会)
とき 9月7日(金)・8日(土)の2
ちから1日
午後1時30分～4時
対象 保育士及び一般の方
内容 心肺蘇生法、小児の救急
持ち物 (再講習のため) 終了証
※いずれの講習会も
会場 巻消防署講堂(3階)
受講料 無料
服装 動きやすい服装
申込み・問合せ(当日受付可能)
巻・西川・鴻東消防本部
救急救助係 ☎72-3309



家庭緑化講習会

とき 9月14日(金)
午前9時30分～11時30分
ところ 巻町公民館研修室(2階)
内容 秋蒔野菜の管理について
・球根栽培の知識
講師 北越農事株式会社
石村 豪 氏
定員 50人(先着順)
申込期限 9月5日(水)
申込み・問合せ
社会教育課(公民館)
☎72-3329
田辺一彦さん ☎76-2137

親子で秋の囀る虫に親しもう

とき 9月15日(土)
午後2時～4時30分
ところ 上堰瀧公園
内容 鳴く虫を捕獲し、観察する
対象 小学生以上の親子20組
講師 巻町立理科センター
泉 恭子 先生
持ち物 虫取り網、虫かご
※送迎は保護者でお願いします。
申込期限 9月10日(月)
申込み・問合せ
社会教育課(公民館)
☎72-3329



下水道排水設備工事責任
技術者講習会と認定試験

(財)新潟県下水道公社が実施する、
宅地内の排水を下水道に接続する
工事に必要な、責任技術者の資格
を取得するための受験講習及び試
験の申込みを受け付けます。
●受験講習
とき 11月6日(火)
ところ 新潟テルサ
手数料 5,000円
●認定試験
とき 11月18日(日)
ところ 新潟市宮浦中学校
手数料 3,000円
申込み受付期間
9月3日(月)～14日(金)
申込み・問合せ
上下水道課 下水道係
☎72-2164

司法書士と社会福祉士に
よるシルバー1110番

とき 9月16日(日)
午前10時～午後4時
内容 次の内容等について、電
話や面談での相談に応じます。
①高齢者、知的・精神・身体障害
者の方の不動産、贈与、借金返
済や介護、福祉にかかわる問題
②成年後見制度・介護保険制度に
ついて
●電話による相談
☎025(2228-1599

受付電話番号(当日のみ)
☎025(2228-1599

●面談による相談
会場 新潟県司法書士会館2階
(新潟市古町通13番町5160番
地)
※面談による相談は予約制です。
ご希望の方は、左記電話番号ま
で事前に予約してください。
☎025(2228-1727
相談料 無料(秘密厳守)
問合せ
リーガルサポートにいがた
☎025(2228-1727

講演会
新潟N11GATA2001

とき 9月9日(日)
午前10時～11時30分
ところ 新潟テルサ(入場無料)
問合せ (社)実践倫理弘正会
今西さん
☎025(268-2216
後援 新潟県・新潟県教育委員
会・新潟市・新潟市教育委員会

波の会巻地区の集い

とき 9月11日(火)
午前10時～正午
ところ 保健センター
※医療相談会を予定しています。
問合せ 同会 五十嵐さん
☎72-7059

お知らせ

農家の皆さんへ
稲わらやもみがらの
焼却はやめましょう！

近年、稲わら焼却に対する苦情
件数が増加しています。
周囲環境への悪影響を防止し、
美しい農村環境を維持するために、
稲わら・もみがらの焼却は絶対に
やめましょう。稲わら・もみがら
はおいしいお米を生産するための
貴重な有機物資材です。秋すき込
みによる土作りや収集による園芸・
畜産への利活用を進めましょう。
●稲わら焼却防止重点推進期間は、
8月20日～10月31日までです。
ご協力をお願いします。
問合せ 農政課 農政係
☎72-3131(内線133)

Uターン就職を応援します

県・市町村・ハローワークでは、
Uターン就職を希望される方に対
して登録制度を実施しています。
登録者には、企業・求人情報の提
供やUターン就職フェア(面接会)
の案内などを行っています。
また、いがたUターン情報セ

引揚者の皆さんへ

税関では、終戦後の混乱期に戦
地から引揚げてきた方々が、当時
国内に持ち込むことができず税関
等に預けた通貨や証券などを返
しています。心当たりのある方
は、お気軽に問合せください。
お返しする通貨等は次のとおり
です。
①終戦後、外地から引揚げてきた
方々が陸地の税関・海運局に
預けた通貨・証券など
②外地の集結地において、総領事
館等に預けた証券などのうち
その後、日本に返還されたもの
※これらの手続きは、本人だけで
なく、家族も問合せできます。
また、実際に預けたかどうか不
明な場合でも調査できることが
あります。なお、上陸港が新潟
以外の方でも、お気軽にご相談
ください。

問合せ 新潟税関支署統括監視官
部門(新潟港湾合同庁舎内)
☎025(244-9314

9月1日から、保険証が「はだ色」に変わります。

現在お使いの国民健康保険と退職者制度の保険証(空色)は、8月31日
で有効期限が切れ、9月1日から「はだ色」の保険証に新しく変わります。
新しい保険証は国保加入世帯に直接郵送しますので、届いたら必ず内容を
確認し、変更や訂正がある場合は保険証と印鑑を持参のうえ、住民課窓口
に届出をしてください。
また、この新しい保険証は、平成14年8月31日までの1年間使用する
ものです。活失したり紛失したりすることのないよう、大切に使用しまし
ょう。
なお、現在お使いの保険証は、有効期限の切れる9月1日以降、速やかに
破棄してください。

気を付けよう、保険税の滞納

保険税を滞納すると...

- ① 督促を受けたり、延滞金が加算されたりする場合があります。
- ② 有効期間の短い「短期被保険者証」が交付される場合があります。
- ③ 保険証の代わりに「被保険者資格証明書」が交付される場合があります。この場合、医療費はいったん全額自己負担になります。
- ④ 国保で受けられる給付の全部または一部が差し止められます。
- ⑤ 国保で受けられる給付の全部または一部が滞納保険税にあてられません。

便利で確実、口座振替のご利用を

手続きは、税務課窓口または口座のある金融機関で。
手続きに必要な物
①預金通帳 ②通帳の印鑑 ③保険税の納付書

問合せ

- 町民福祉課 国保係
☎72-3131(内線161・162)
- 税務課 収税管理係
☎72-3131(内線181・182)



国保

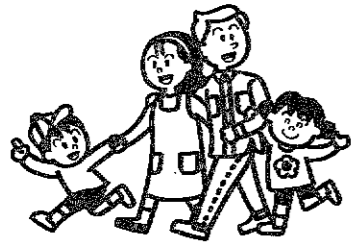

赤ちゃんの健康のために
会場/保健センター

ツベルクリン反応検査

結核感染の有無を知るための反応検査で、予防接種ではありません。
対象 生後3か月以上4歳未満の乳幼児
とき 9月4日(火)
午後1時30分～2時15分
持ち物 ツベルクリン反応検査予診票、母子手帳

3歳児健診

対象 平成10年7月生まれの幼児
とき 9月5日(水)
午後1時20分集合
内容 内科検診、歯科検診、身体計測、視聴覚検査、尿検査、保健婦の問診、栄養指導
持ち物 母子手帳、目・耳のアンケート、尿検査の尿、お子さんが家でよく読んでいる絵本

BCG接種

ツベルクリン反応検査の結果、陰性のお子さんが結核予防のために受ける注射です。
対象 9月4日(火)にツベルクリン反応検査を受けた乳幼児
とき 9月6日(木)
午後1時30分～2時15分
持ち物 ツベルクリン反応検査の時に渡される予診票、母子手帳

1歳6か月児健診

対象 平成12年2月生まれの幼児
とき 9月13日(木)
午後1時20分集合
内容 内科検診、歯科検診、身体計測、保健婦の問診、栄養指導
持ち物 母子手帳、お子さんが家でよく読んでいる絵本

〈歯科検診受診時のお願い〉

昼食後は歯を磨き、以後何も食べさせないでください。



町民生活カレンダー

1～15日 (□=時間 △=会場)

1 土	★町立巻病院外来診療休診日 ★役場閉庁
2 日	▶休日救急当番医 (16ページ参照) ■ふれあい交流会 □午前10時～11時30分 □どんぐりの舎 ●心配ごと相談 □午前10時～午後3時 □ふれあい福祉センター (佐藤静子相談員・内藤至相談員) ○得雲荘休館日 ○郷土資料館休館日
3 月	●行政相談 □午前9時～正午 □役場1階相談室 ○得雲荘休館日 ○郷土資料館休館日
4 火	◆ツベルクリン反応検査 □午後1時30分～2時15分 □保健センター
5 水	◆3歳児健診 □午後1時20分集合 □保健センター ■親子遊びの会 □午前9時30分～11時30分 □どんぐりの舎 ●介護保険相談 □午前10時～午後5時 □ふれあい福祉センター ○じよんのび館休館日
6 木	◆BCG接種 □午後1時30分～2時15分 □保健センター ●心配ごと相談 □午前10時～午後3時 □役場1階相談室 (内藤至相談員・佐藤静子相談員)
7 金	●消費生活苦情相談 □午後1時30分～3時30分 □役場1階相談室
8 土	★町立巻病院外来診療休診日 ★役場閉庁
9 日	▶休日救急当番医 (16ページ参照) ○郷土資料館休館日
10 月	○得雲荘休館日 ○郷土資料館休館日
11 火	
12 水	■親子遊びの会 □午前9時30分～11時30分 □どんぐりの舎 ●介護保険相談 □午前10時～午後5時 □ふれあい福祉センター 住民課窓口 時間延長 (午後7時まで)
13 木	◆1歳6か月児健診 □午後1時20分集合 □保健センター ●心配ごと相談 □午前10時～午後3時 □役場1階相談室 (内藤至相談員・森川モリヨ相談員)
14 金	
15 土	▶休日救急当番医 (16ページ参照) ○郷土資料館休館日

近隣市町村の耳より情報

広域情報ネットワーク

月瀬村

超一流大道芸人が集結! 大道芸フェスティバル

9/23(祝) 会場: 月瀬村商店街メインストリート
問合せ 月瀬村商工会 ☎(025)375-2405

ボランティア
スタッフ募集中

おしらせ

ゆめあり 年金なんでも相談

年金について、三条社会保険事務所の専門官が親切丁寧にお答えします。

■とき 9月3日(月)・4日(火)

午前10時～午後3時

■会場 役場第1会議室(1階)

■問合せ 町民福祉課 国民年金係

☎72-3131(内線161・162・166)

- ・納め忘れの保険料の納入
- ・年金の仕組みがわからない
- ・保険料を分割して納入したい
- ・年金を受けるための手続きは?
- ・現在、保険料の納入が困難である など

お気軽に
どうぞ!



◆ハイ、県くらしのダイヤルです◆
☎(025)285-7000

※情報は正午に切り替えます。
※緊急な情報がある場合は予定を変更することがあります。

介護保険制度の仕組み	9/3～9/10
居宅介護支援事業者を選ぶ時	9/10～9/17
介護サービスの選び方	9/17～9/25
消費生活相談事例～S F 商法～	9/25～10/1

求人情報

地元企業ではあなたの活力を求めています。

【就職を希望する方は巻公共職業安定所(ハローワーク巻) ☎72-3155へ】

整理番号	事業内容	所在地	求人職種	人数	年齢	賃金(千円)	勤務時間
1	電気工事業	漆山	電気工事施工管理技術者	1	30～50	227～282	8:00～17:00
2	一般土木建築工事業	漆山	土木技術者	2	45～60	210～280	8:00～17:00
3	木造建築工事業	湯頭	1・2級建築士及び現場管理者	1	23～48	172.5～420	9:00～18:00
4	土木工事業	四ツ郷屋	土木技術者	2	30～50	180～300	8:00～17:00
5	歯科診療所	赤縮	歯科助手及び受付事務	1	18～30	135	9:30～19:30
6	医薬品・化粧品小売業	東6区	薬剤師	1	22～50	235～410	9:00～18:00
7	医薬品・化粧品小売業	馬堀	薬剤師	3	22～50	220～320	9:00～19:00
8	写真機・写真材料小売業	東6区	販売員	1	18～30	150～200	8:30～18:00/10:30～20:30
9	木造建築工事業	湯頭	営業員	2	20～40	172.5～420	9:00～18:00
10	鮮魚小売業	12区	鮮魚販売、調理、配達	2	18～35	155～215	7:00～16:00
11	美容業	東6区	美容師	1	18～35	145～250	9:00～19:00
12	料亭	11区	調理師及び調理師見習	1	18～25	150～200	10:30～20:30
13	スポーツ施設提供業	竹野町	接客係(フロント)	3	20～35	138	8:00～17:00/15:00～22:00
14	食堂、レストラン	東6区	調理スタッフ	2	18～30	134.65～207.2	15:00～23:00
15	一般貨物自動車運送業	松野尾	運転手(大型長距離)	1	20～50	190～300	8:30～17:30
16	パン・菓子製造業	湯頭	パン製造工	2	18～30	148～294	5:00～14:00/6:00～15:00
17	パン・菓子製造業	8区	菓子製造	1	18～40	135～200	8:00～17:00
18	電気工事業	漆山	電気工事士	2	18～50	160～265	8:00～17:00
19	管工事業	東6区	保温工	1	20～50	170～280	8:00～17:00
20	電気工事業	11区	電気工事士	1	25～50	170～250	8:00～17:00
21	内装工事業	仁箇	内装工及び見習工	1	18～35	130～370	8:00～17:00
22	家庭用機械器具小売業	東6区	販売員・受付事務員	1	18～30	0.7	10:00～16:00/15:00～20:00
23	一般土木建築工事業	東6区	一般事務	1	20～30	0.7～0.75	9:00～16:00/9:30～17:00
24	パン・菓子製造業	湯頭	販売員	2	18～35	0.65～0.8	17:00～20:00
25	鮮魚小売業	12区	鮮魚販売、調理、配達	2	18～55	0.75～0.85	8:00～14:00/14:00～19:30

22、23、24、25は時間給

まわりの
ほゆーいえいす

関本 夏末ちゃん [前田：1歳]



●パ パ：聡さん ●マ マ：絵美さん

●名前の由来：夏生まれなので夏のイメージから、バイタリティに奮み、夢と希望を持って未来に向かって歩む人になってほしいとの願いを込めて。

●名付け親：両親
●最近のお気に入り：好き嫌いはないけれど、特にごはんやパン、せんべいが好き。最近は、鏡に映る自分の姿を見てにっこりしたり、「もしもし」と携帯電話を耳に当てたりする遊びがお気に入り。

●両親からのメッセージ：健康にすくすくと、気持ちのやさしい子に育つてね。

取材中、ずっと恥ずかしがってママにべったり。でも携帯電話で「もしもし」すると、にっこり笑顔がのぞきます。はにかんだ笑顔とくりくりの目が印象的な「なっちゃん」です。

このコーナーでは、10か月から1歳2か月程度のお子さんを募集しています。詳しくは、企画開発課 広報広聴係へ問合せください！

正解者5人の方(正解者多数の場合抽選)に図書券(1,000円分)をプレゼント。ふるってご応募ください。

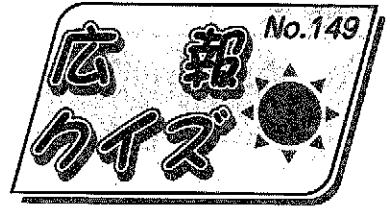

8月25日号

問題① 巻町の16%の人が、通勤・通学で〇〇市へ通っています。

問題② 今年の「巻町クリーン作戦」で拾い集められた空き缶は、〇.〇〇トン。

- 応募方法 下記を参照のうえ、はがきでご応募ください。
- 締切り 平成13年9月10日(月) (当日消印有効)
- 発表 表 広報まき 9月25日号

50 〒953-8666

巻町 企画開発課
広報広聴係 発行

巻町 大字 巻甲
26901

解答

① 住所
② 氏名
年齢
電話番号

町に対する意見・要望など

*広報クイズ応募以外にも町に対する意見・要望をお待ちしています。

お誕生

おめでとう

(8月1日～15日届出分)

名前	誕生日	保護者	地区
青柳 暢平	6.10	直己・喜子	松野尾浦組
小川 峻	7.18	肇巳・早苗	越前浜区
大奥 山村	7.21	哲史・人苗	3区
関本 舞	7.25	伸人・富美子	東6区
梨本 舞	7.27	敬三・真理子	桔梗ヶ丘
遠藤 藤	7.28	忠良・礼子	グリーンハイツ
田中 舞	8. 2	信義・恵子	堀山団地
木下 舞	8. 2	克美・めぐみ	新月
杉山 舞	8. 3	広信・京子	堀山団地
岡村 舞	8. 3	賢希・希子	東6区
服部 舞	8. 3	勉・恵	稲島
鷲尾 幸	8. 6	和彦・理恵	前田
		智幸・幸子	グリーンハイツ

おめでとうございます

7月25日号 (No.148) 広報クイズ当選者

住民課窓口で抽選して頂いた結果、正解者32人のうち次の5人の方が当選となりました。おめでとうございます。

- 山田 里美さん (6区)
- 竹内 修さん (12区)
- 五十嵐美弥さん (竹野町)
- 阿部真理子さん (仁箇)
- 小山 秀明さん (越前浜)

たくさんのお応募ありがとうございました。前回の正解 ① 12月1日 ② クリーン

しゃった=ちゃんあ=表紙のはなし=

ホラ、捕まえた!

矢垂川で魚のつかみどり

8月11日(土)、「ぼたるの里」福井・矢垂川で「魚のつかみどり」が行われました。

この催しも、今年で3回目。子どもたちから地元の川に親



アーおもしろかった!

しんでもらおうと、福井公民館が主催して行われています。

会場となった「じよんのび館」裏の矢垂川には、大和町から運び込まれたニジマス150匹、アユ50匹を放流、参加した保育園児や小学生およそ30人は、手にアミやバケツを持っていっせいに川に入りました。

川の中では、子どもたちの歓声と水しぶきが上がります。ひしょ濡れになりながらも、追いかけっこで末に捕まえた魚は、早速塩焼きにしてみんなのお腹に収まりました。

ごめい福を

お祈りします

(8月1日～15日届出分)

名前	亡くなった日	年齢	地区
源 葉	7.31	73	松野尾下組
八尾 久	8. 2	80	松野尾町組
坂井 久	8. 3	88	堀山団地
石川 伊	8. 3	87	栄
堀川 清	8. 6	86	12区
漢成 照	8. 6	66	漆山5の丁
河村 又	8. 9	87	松山
渡邊 傳	8. 9	83	頭田
柳 一	8. 9	62	羽
	8.10	66	松野尾興業第2

*4月1日から「個人情報保護条例」を施行したことに伴い、「お誕生おめでとう」「ごめい福をお祈りします」欄は、掲載の同意があった方を記載しています。