

広報まき

2001年(平成13年)7月25日 第848号 毎月10日/25日発行

7・25 2001

Contents

- 2 特集 ぐみの減量化に向けて
- 6 シリーズ市町村合併 vol.2
- 8 子どもたちの安全は、地域ぐるみで!
- 9 巻町議会6月定例会
- 10 海のレジャー 楽しく遊ぶための安全チェック!
- 12 Dr.Mの健康相談室
- 13 シリーズ校庭 巻西中&スペース「レスト」
- 14 まちの話題 フォト・アラカルト
- 16 町の工事入札結果
- 17 8月5日は「巻町クリーン作戦」
- 18 情報満載。町のお知らせ

増えつづける「ごみ」

●ごみ問題の現状

日常生活に一番身近な「ごみ問題」。現代の大量生産・大量消費の社会システムやライフスタイルのなかで、ごみの量は年々増加し、その質も複雑多岐化してきています。

また、野焼きや不法投棄など、ごみの不適切な処理から環境への負荷が増加。その緊急な対策が課題となっています。

こうした状況は、廃棄物の対策について「資源の循環化」や「再利用・リサイクル」を進めるなど、これまで以上の取り組みが必要で、また、ごみの処理が環境におよぼす影響を軽減し、「資源の循環的」な利用を基に、自然と共存する社会」を築き上げていくことが目標に掲げられています。

●ごみ収集の有料化を検討

現在、巻町の「ごみの処分」は、収集や運搬は町が、焼却などの処理については、巻町・西川町・岩室村・湯東村で構成される「巻町外三ヶ町村衛生組合」によって行われています。

町では、平成6年4月に「巻町廃棄物減量等推進審議会」を設置し、巻町のごみ問題について審議を重ねてきました。

現在、鍬湯清掃工場で処理されるごみの量は年々増加し、それに伴う経費も膨らむ一方です。こうしたなか、平成10年3月、審議会から、「これらを解消するためには、ごみの排出抑制と減量化、排出されたごみの再利用やリサイクルの推進が必要」との答申がなされました。

この答申のなかで注目されたのが「ごみ袋の指定制（有料）」です。これは、ごみ問題に対して、住民の関心喚起と意識啓発を図るための有効な方策の一つとして、すでに各地で取り入れられています。

こうした審議会からの答申を受け、町では現在、ごみの減量化を図る目的から、「普通ごみ収集の有料化」を検討中です。また、それに併せ「資源ごみ収集は無料」とすることで、その排出の促進を図り、再利用やリサイクルを進めていきたいと考えています。

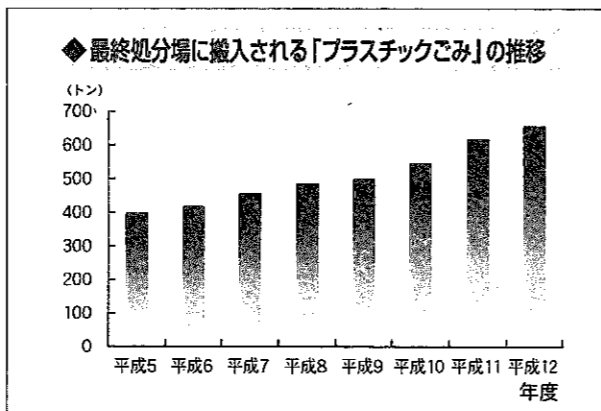
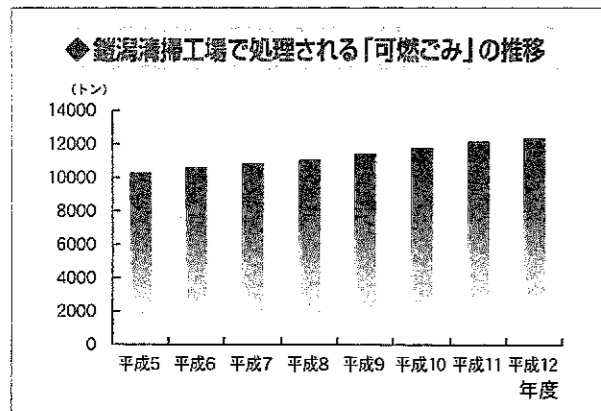

●有料化は、受益と負担の公平から

この「普通ごみ収集の有料化」は、受益と負担の公平が第一に考えられています。

「廃棄物の処理及び清掃に関する法律」では、事業活動によって生じたごみは、事業者自らの責任において、適正処理することに規定されています。しかし巻町では、町内のごみステーションに出された一部の事業者のごみについて、現在まで収集してきた経過があります。

事業者の中には法律に基づき、自らの責任で費用を負担し、適正にごみを処理している場合も数多くあります。また、一般の家庭においても、コンポストや電気式生ごみ処理器などで、費用と労力を使って、ごみの減量化などに取り組んでいる人もいれば、そうでない人もいます。

こうした不公平をなくし、従来の経過を考慮すると、ごみを多く出す人にはそれなりの負担をお願いし、ごみの減量化に取り組む人は負担が少なくなるという、受益と負担の公平確保が必要となってくるのです。

県内では、すでに59市町村がごみの有料化を実施しています。また、巻町周辺では、味方村、月湯村、中之口村が実施しており、来年4月からは、巻町と衛生組合を構成している、西川町、

生ごみをキレイにカンタン減量！ 生ごみ処理器

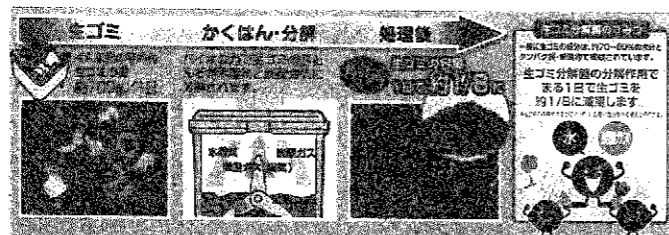

家庭の生ごみを、バイオの力で分解します。
町では、こうした処理器の購入に対して助成しています。
詳しくは、生活環境課へ問合せください。

岩室村、湯東村でも実施を予定しています。さらに、燕市、吉田町、分水町、弥彦村についても現在有料化を検討中など、各地でごみの有料化は、避けては通れない課題となっています。

昭和57年に稼働を始めた鶴岡清掃工場の替わり、平成11年から新しい「ごみ処理施設」を建設中です。

この施設は、巻町・西川町・岩室村・湯東村の4町村分のごみを処理し、かんびん・ペットボトルを再資源化する「リサイクルプラザ」も併設します。

ごみは高温で溶かすため、今まで燃やせなかったプラスチック類も、可燃ごみとして処理されます。また、溶かされた溶融物はスラグとメタルに分別され、全量を資源として再利用します。

さらに、この熱を利用した発電で施設の電力をまかなうなど、資源の循環や環境にも配慮した最先端の施設です。

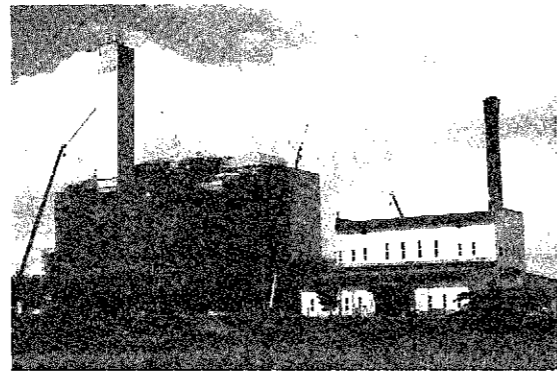

現在、新しい施設の名称を募集中です。
詳しくは、巻町外三ヶ町村衛生組合（☎72-3131）へ

来年3月の完成に向け、新しい「ごみ処理施設」と「リサイクルプラザ」を建設中。

■ごみ処理施設

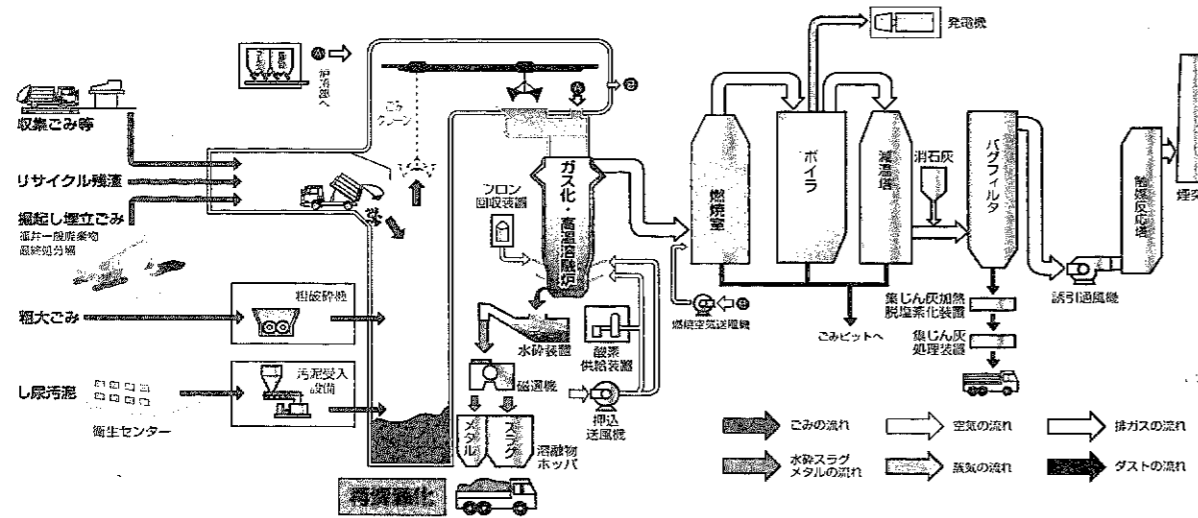

■リサイクルプラザ

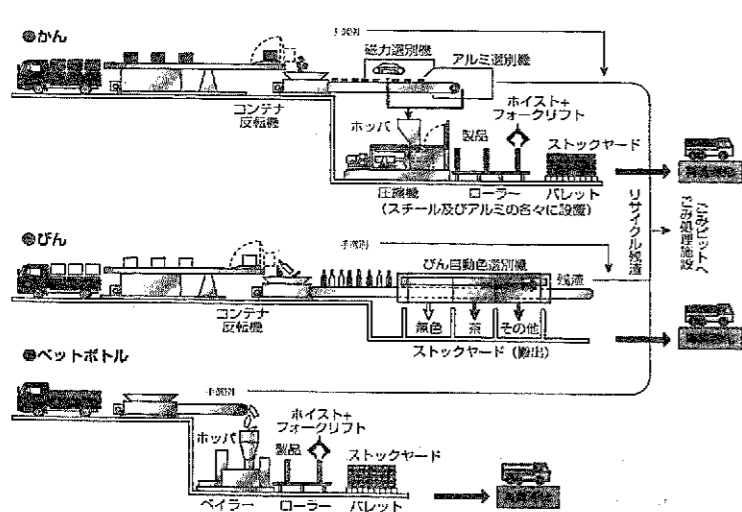

処理・資源化対象物
ごみ処理施設：資源ごみを除く可燃ごみ、不燃ごみ、焼大ごみ、し尿汚泥、フロン、リサイクル残渣、燃焼し立ごみ
リサイクルプラザ：かん、びん、ペットボトル、再生利用可製品

資源循環
資源物利用：溶融物(スラグ・メタル)は全量を資源として利用
資源物利用：資源タービン発電(定格1,500kw)による本施設での電力供給、発電及び給湯
資源物利用：かん、びん、ペットボトル、再生利用可製品

環境負荷低減

| | |
|-------------------------|---------------|
| ばいじん塵 | 0.02g/Nm以下 |
| 硫黄酸化物(SO _x) | 20ppm以下 |
| 塩化水素(HCl) | 50ppm以下 |
| 窒素酸化物(NO _x) | 80ppm以下 |
| ダイオキシン類 | 0.1ng-59/Nm以下 |

●家庭のごみを減らそう

ごみの減量化を進めていくためには、使い捨て商品は買わない、使えるものは長く使うなど、ごみを出さない意識が必要です。

●有料化は、来年4月を予定

ごみの有料化については、すでに大型ごみ収集でも実施していますが、平成14年4月1日から、「普通ごみ」について「有料指定袋」による収集を検討しています。

一方、空き缶・空きびんなどの資源ごみについては「無料収集」とし、普通ごみへの混入を抑制したいと考えています。

●12月から、新たなごみの分別

現在、工事を進めている巻町外三ヶ町村衛生組合の「新しいごみ処理施設」の試運転開始に伴って、平成13年12月1日から、「新たな分別」でごみを収集することになりました。(表1)

普通ごみの収集は、月曜から金曜までの毎日とし、「土・日は、ごみのない巻町」にしたいと考えています。

また、資源ごみについては、新たに「飲料用空き缶」と「ペットボトル」を増やし、ごみの資源化をさらに進めます。

町では、リサイクルを進める団体や、生ごみの減量に役立つ「コンポスト」や「電気式生ごみ処理器」を利用する人に対して、助成を行っています。

また、古紙やアルミ缶は集団資源収集が行われ、牛乳パックや食品トレイなどは町内のスーパーなどで回収しています。

これらを有効に活用することによって家庭ごみの減量化が図られ、普通ごみ収集の有料化に伴う、皆さんの負担も減るものと考えています。

●有料化財源は、地域に還元

有料化によって得られた財源は、製造・流通などにかかる経費を除き、できる限り「地域に還元」する方法を考えています。

各地域の環境美化、また、ごみステーションなどの助成に利用できる「環境交付金(仮称)」を検討しています。

また、コンポストや電気式生ごみ処理器の助成枠の拡大など、ごみの資源化に対する財源としたいと考えています。

ごみは、私たち一人ひとりの考え方で、多くもなれば少なくなることもできます。大量消費のツケは、ごみ処理費用の増大など、結局私たち自身に降りかかってくるのです。

表1 新ごみ処理施設の試運転に伴う「分別と収集の変更」

| 平成13年11月30日まで | | 平成13年12月1日から | |
|------------------|--------------------|--------------|--------------------|
| 燃えるごみ | 週3回 | 普通ごみ | 週5回(土・日休み) |
| 燃えないごみ | 月2回 | 普通ごみのうち危険物 | 週1回(水曜) |
| 燃やせないごみ(プラスチック類) | 週1回 | 大型ごみ | 清掃工場への直接搬入戸別収集(有料) |
| 大型ごみ | 清掃工場への直接搬入戸別収集(有料) | 危険物(乾電池) | 拠点回収(役場・学校等) |
| 危険物(乾電池) | 拠点回収(役場・学校等) | 空きびん | 月1回(無料) |
| 空きびん | 年6回 | 飲料用空き缶 | 月1回(無料) |
| | | ペットボトル | 月1回(無料) |

*「普通ごみ」と「普通ごみのうち危険物」が、有料化の対象として現在検討されています。
*現在でも、「家庭ごみ」の清掃工場への直接搬入は、1トンまで無料です。(土・日も稼働)

ごみ有料化に対する「町民説明会」の日程

| 日 | 8月6日(月) | 8月7日(火) | 8月8日(水) | 8月9日(木) | 8月10日(金) |
|----|---------|-------------|-------------|---------|----------|
| 会場 | 漆山地区公民館 | 越前浜ふれあいセンター | 松野尾集落開発センター | 峰岡地区公民館 | 巻町保健センター |
| 時間 | 午後7時30分 | 午後7時30分 | 午後7時30分 | 午後7時30分 | 午後7時30分 |

*上記により説明会を開催しますので、多数のご来場をお待ちしています。

今回は前号に引き続き、「新潟県市町村合併促進要綱」で示された「市町村合併の効果」と「合併に対する住民の不安への対応」について紹介します。

■ 広域的な地域づくり・まちづくりが可能になります。

* 行政エリアが拡大することによって、より広域的な観点から、バランスの取れた効果的なまちづくりを行えるようになります。

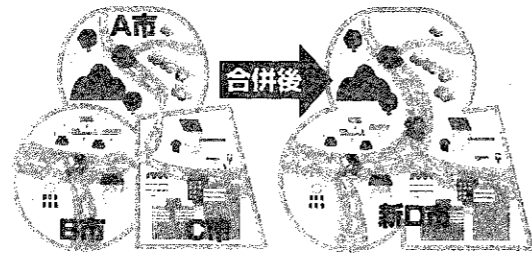

■ 行政サービスの維持や向上が期待できます。

* 市町村合併による行財政能力の向上は、住民にとってサービスの選択の幅を広げ、現在のサービス水準を確保しながら、より高い水準のサービスを安定的に受けられることにつながります。

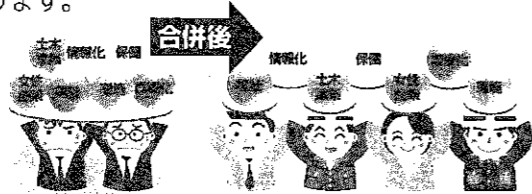

■ 行財政基盤の強化が図れます。

* 行政経費の節約により、より少ない経費でより高い水準の行政サービスが可能となります。また、社会基盤の整備や地域のイメージアップにより、企業の進出や観光などの地域産業の活性化、若者の定着などが図られ、将来的な地域の活力の維持・向上や税収の増加を見込むことができます。

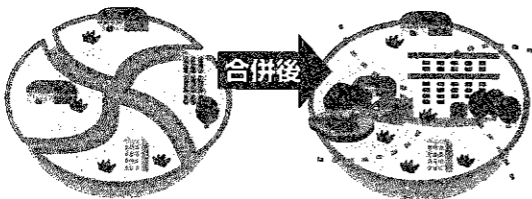

■ 市町村の事務権限が拡大します。

* 市町村の規模の拡大に応じて、政令指定都市、中核市、特例市の指定を受けられることや、市への移行が可能となり、自立性が高まるとともに、より総合的な行政を展開できるようになります。

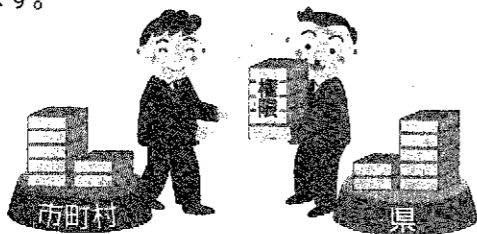

合併すると、困ることはないの？
合併で、どう変わるの？

合併について、あなたはどのように考えますか？

■ 合併すると、地域の伝統や文化が失われていきませんか？

- * 伝統文化や歴史に配慮し、旧地名等は残していくなどの工夫をします。
- * 各地域の歴史や文化を尊重し、それを生かした地域づくりを行います。
- * 伝統文化の伝承等に関する事業を実施するなど、旧市町村単位の地域振興を図ります。

■ 合併後は中心部だけが良くなり、周辺部は取り残されてしまうのではないのでしょうか？

- * 合併協議会で、地域バランスや各地域ごとの機能分担に配慮した、新たな市町村の一体的整備を十分に検討するとともに、「市町村建設計画」でその方針を明記します。
- * 合併特例債や県市町村合併特別交付金などを活用し、合併後の市町村の均衡ある発展に役立つ公共施設の整備を行います。
- * 商店街活性化対策を実施するなど、旧市町村単位の地域振興を図ります。

■ 合併すると市役所や役場が遠くなり、今より不便になりませんか？

- * 合併前の市役所や町村役場を支所などとして存続したり、本庁と支所をオンラインで結ぶなど情報ネットワークを活用したりして、効率的で地域格差のないサービスを提供します。

■ 規模が大きくなると、住民の声が行政に届きにくくなり、きめ細やかな行政ができなくなりますか？

- * 合併特例法による議会議員の定数・在任に関する特例を適用し、旧市町村の意見が合併後の議会審議にも反映されるようにします。
- * 旧市町村の区域ごとに、意見を述べることのできる「地域審議会」を設置します。
- * 各地域ごとに、市町村長や議員と住民の対話の機会を設けます。
- * インターネットなどの情報通信などを利用して、住民と行政が情報を共有し、意見交換を行います。
- * 合併によって余裕ができた人員と経費で、きめ細やかな行政サービスが必要な分野のサービスの向上を図ります。

上の内容は、「新潟県市町村合併促進要綱」に示されたものを参考として掲載したものです。合併については、合併のメリットやデメリットを十分研究して取り組まなければなりません。特にデメリットについて、県は一定の解決策を示していますが、現実的に解決できる問題なのか、みなさんから議論して頂きたいと思います。

● あなたの意見を寄せてください。総務課 合併問題担当 ☎72-3131
メールは、各町のホームページ（はるさと表示欄） <http://town.maki.nigata.jp>

夏休みがやってきました。

私たちの

夏休みがやってくるまで！



6月に起こった、大阪・池田小学校での児童殺害事件をきっかけに、皆さんの「子どもたちの安全」に対する意識が高まり、学校や教育委員会へ不審者情報や寄せられるようになりました。ご協力に感謝しています。

いよいよ夏休みが始まりました。夏休みはこれまで以上に家庭や地域で過ごす時間が多くなります。子どもたちを取り巻く関係者全員が、地域ぐるみで力を合わせて、今まで以上に子どもたちの安全を見守っていく必要があります。

町内の小・中学校では、子どもたちの安全確保に向け、「学校だより」などでお願ひしています。家庭でも、夏休みの安全な過ごし方などについて、再度お子さんと話し合ってみてください。そして、それぞれの家庭で子どもたちとの約束事をしっかりと確かめてください。

また、「子どもたちの安全は、地域ぐるみで」を合言葉に、地域の方々から子どもたちに向けて頂くことをお願いいたします。そして、遠慮なく子どもたちや学校に声をかけてください。地域全体で、子どもたちの安全を見守っていきたいと思えます。ご理解、ご協力をお願いします。

巻町教育委員会

子どもたちの安全を守るために...

- 出かける時は、行き先や帰る時間を家の人に知らせておく。
- 見知らぬ人から声をかけられても、絶対についていかない。
- 危ないと思ったら、大声で助けを呼ぶ。また、近くの家に逃げ込む。
- 自動車、火、水については、日ごろから注意するよう話し合っておく。
- 子どもだけで留守番するときは、大人の連絡先を知らせておく。
- 夏休み中の登下校も、友だちと誘い合って、できる限り複数で行く。

巻町議会 6月定例会

巻町議会6月定例会が6月25日から29日まで開かれ、各議案は、審議の結果、原案どおり可決されました。

決算の認定（公営企業）

平成12年度巻町水道事業

〔損益計算書〕

| | |
|--------|----------------|
| 収益 | 9億6,799万9,920円 |
| 費用 | 8億9,789万8,709円 |
| 純利益 | 7,010万1,211円 |
| 未処理欠損金 | 6億0,825万4,781円 |

〔貸借対照表〕

| | |
|----|-----------------|
| 資産 | 63億6,572万6,031円 |
| 負債 | 2億7,515万5,565円 |
| 資本 | 60億9,057万0,466円 |

平成12年度巻町病院事業

〔損益計算書〕

| | |
|--------|-----------------|
| 収益 | 20億7,119万8,543円 |
| 費用 | 23億2,569万2,263円 |
| 純損失 | 2億5,449万3,720円 |
| 未処理欠損金 | 23億6,567万4,833円 |

〔貸借対照表〕

| | |
|----|-----------------|
| 資産 | 17億5,114万1,269円 |
| 負債 | 13億9,774万9,098円 |
| 資本 | 3億5,339万2,171円 |

平成12年度 巻町介護老人保健施設事業

〔損益計算書〕

| | |
|--------|----------------|
| 収益 | 4億3,960万7,274円 |
| 費用 | 4億5,767万0,276円 |
| 純損失 | 1,806万3,002円 |
| 未処理欠損金 | 1億9,292万0,261円 |

〔貸借対照表〕

| | |
|----|-----------------|
| 資産 | 11億5,603万8,781円 |
| 負債 | 1,426万0,412円 |
| 資本 | 11億4,177万8,369円 |

平成12年度巻町訪問看護事業

〔損益計算書〕

| | |
|-------|--------------|
| 収益 | 2,776万7,011円 |
| 費用 | 2,611万2,978円 |
| 純利益 | 165万4,033円 |
| 利益剰余金 | 449万6,545円 |

〔貸借対照表〕

| | |
|----|------------|
| 資産 | 691万0,077円 |
| 負債 | 32万9,532円 |
| 資本 | 658万0,545円 |

平成12年度巻町在宅介護支援事業

〔損益計算書〕

| | |
|-------|--------------|
| 収益 | 2,046万3,478円 |
| 費用 | 1,945万6,798円 |
| 純利益 | 100万6,680円 |
| 利益剰余金 | 245万7,203円 |

〔貸借対照表〕

| | |
|----|------------|
| 資産 | 292万1,206円 |
| 負債 | 46万4,003円 |
| 資本 | 245万7,203円 |

条例の改正

- ・巻町乳児の医療費助成に関する条例の一部改正
- ・巻町幼児の医療費助成に関する条例の一部改正

平成13年度予算

- 一般会計補正予算（第1号）
- 歳入・歳出それぞれに7,882万2千円を追加し、総額100億582万2千円
- 介護保険特別会計補正予算（第1号）
- 歳入・歳出それぞれに800万8千円を追加し、総額14億3,631万5千円

老人保健特別会計補正予算（第1号）

- 歳入・歳出それぞれに5,645万2千円を追加し、総額31億628万6千円

その他

- 西蒲原福祉事務組合規約の変更
- 西蒲原郡の町村で構成される同組合の共同処理事務の変更

町村境界変更の申請

- 巻町と岩室村との境界変更に伴う県知事への申請

財産の取得

- 城山運動公園周辺の用地取得。（大字

松郷屋地内 山林4,619㎡

人事

- 巻町固定資産評価審査委員の選任についての同意
- 小出 敬三氏（13区）、星 光彦氏（8区）を選任。

請願

- ・国に対して「緊急地域雇用特別交付金事業の改善・継続」と「緊急の就労事業」の意見書の提出を求める請願
- ・30人以下学級の実現をはじめとする教職員定数増・義務教育費国庫負担制度の現行維持等を求める請願
- ・公正・公平な教科書採択を求める請願

発議

- ・「緊急地域雇用特別交付金事業の改善・継続」と「緊急の就労事業」を求める意見書
- ・30人以下学級の実現・義務教育費国庫負担制度の堅持をはじめとする教育予算充実に関する意見書
- ・公平・公正な教科書採択を求める意見書
- ・就学援助制度の国の補助に関する意見書
- ・道路特定財源に関する意見書
- ・地方交付税の削減反対等に関する意見書
- ・不妊治療の保険診療適用に関する意見書
- ・巻町市町村合併等調査特別委員会設置について

遊佐 雅美さん

ライフセーバー

海の怖さを知っている人は ルールを守って安全に遊びます

波打ち際が一番危険
ライフセーバーの仕事は、海での事故を未然に防ぐこと。進路を決める年の夏、水難事故が多発し、「私が海に入ることによって一人でも多くの人を助ける事ができた」と、この道を選びました。



初めて救助したのは、リップカレントという、非常に早い潮の流れにはまってしまったカッブルでした。潮の流れがきつ、自分まで流されてしまうんじゃないかと緊張しましたね。毎年、こういう潮に流された人の救助が一番多いんです。救助した後、

波打ち際が一番危険

ライフセーバーの仕事は、海での事故を未然に防ぐこと。進路を決める年の夏、水難事故が多発し、「私が海に入ることによって一人でも多くの人を助ける事ができた」と、この道を選びました。

初めて救助したのは、リップカレントという、非常に早い潮の流れにはまってしまったカッブルでした。潮の流れがきつ、自分まで流されてしまうんじゃないかと緊張しましたね。毎年、こういう潮に流された人の救助が一番多いんです。救助した後、

「潮に流されていることに気がつきませんでしたか」と聞くと、ほとんどの人が「いつの間にか流されていて、戻ろうと思つたら戻れなかった」と言います。また、海にいと、小さい子どもの迷子が多いことに驚きます。子どもを一人で遊ばせている親がとて多い。子どもはずっと同じ所にいませんから、親は子どもから目を離さないようにしてほしいですね。

危険を感じたら「助けてサイン」を
溺れる人に一番多いのは、お酒を飲んでる人。酔っている自分の力を過信して、無謀にも沖まで泳いでいって溺れてしまふんです。お酒は本当に危険です。ビーチでアルコールを売っている国は日本ぐらいです。海外の人たちは海の怖さを知っています。だからルールをちゃんと守って安全に遊びます。日本の海でも、ルールを守って、楽しく遊んでほしいですね。

プロフィール〈ゆさ・まさみ〉1973年神奈川県生まれ。東京健康科学専門学校在学中にライフセービングと出会う。現在、茨城県大竹海岸で活動。ライフセーバーの救助能力向上を目的としたライフセービング競技では、ビーチフラッグス競技において3度の世界制覇を成し遂げるなど、国際的にも活躍中。

海のレジャー

楽しく遊ぶための安全チェック!

夏は海水浴やマリンスポーツが楽しい季節。巻町は長い海岸線に加え、4か所の海水浴場を抱えています。昨年の海水浴シーズンには、およそ48万人の人出がありました。

最近では、海水浴をはじめ、サーフィンや水上オートバイ、釣り、スキューバダイビング、ヨットやモーターボートなど、海のレジャーは多様化し、こうしたレジャーに伴う海難・水難事故も毎年多く発生しています。

海という大自然の中では、ちょっとした不注意が生死にかかわる事故につながります。海で遊ぶときには、安全のルールを守ることを。出かける前に、もう一度、安全のための再点検をしてください。

ここが危ない!

① 遊泳中



- 波に引き込まれる
引き返す波の力は、寄せる波の力より強いのです。
- 深みにはまる
急に足がつかなくなり、慌ててしまいます。

② 磯釣り



- 転落・転倒
足下をよく確認しないと、海草などで足を滑らせます。

③ サーフィン、ボードセーリング



- 漂流
知識、技能の不足や無謀行為により流される事故が多くなっています。

④ プレジャーボート



- エンジントラブル
事前の整備不良が原因のほとんどを占めています。
- ボート同士の衝突
事故原因のほとんどは周囲の見張り不十分によるものです。

⑤ 水上オートバイ



- 転落・転倒
技術不足や無謀な運転による事故が多くなっています。



- 衝突
周囲への注意不十分、スピードの出し過ぎは事故のもと。

ここをチェック!

海浜で遊ぶとき

- 遊泳禁止区域では泳がない。
- 足元をよく確認し、深みや滑りやすいところに気をつけよう。
- 引き返す波の流れに注意しながら遊ぼう。
- お酒を飲んだら海に入らない。
- 自分の技能を知り、無謀なことはしない。(サーフィンの高波乗り、沖での遊泳など)
- 悪天候のときは、無理して海に出ない。

“チャレンジ21”3年目の活動

● 巻西中学校

本校は今年度、今までの学校での活動が認められ、県内でも34校しか認められなかった「チャレンジ21教育推進運動」の3年目指定校になりました。今後も地域や家庭と連携し、生徒の健全育成に努めていきたいと思ひます。

3年目の活動としては、次の二点を特に重点的に進めたいと考えています。

● ホームページの充実

本校では今年度学校のホームページを作成し、地域や家庭向けに情報を発信しています。3年生の修学旅行の時には携帯電話とノートパソコンを駆使し、その日のうちに修学旅行の様子を家庭で確認できるコーナーを作りました。

しかし、まだまだ未熟で地域や家庭の方々が必要としている情報が伝わっていないところがありますので、さらに充実したいと考えています。

HPアドレス <http://www.mercury.jstar.ne.jp/~m7nishi/>



● スマイル広場の整備

今年度、学校体育館脇から横山バス停までの間の田んぼを、地域の方からお借りしました。この場所に、本校の3年生が6月にヒマワリの種をまきました。(写真)

7月から8月にかけて咲く見事な黄色い花が、皆さんの心を和ませてくれることと思ひます。

また、夏にはここに地域の方をお招きし、スマイルフェスティバルを実施したいと考えています。その際は、ぜひおいでください。

そのほかにも、すでに行事として定着した「職業体験活動」や「海岸清掃」などもさらに充実していきたいと考えています。職業体験では皆さんの職場に生徒がおしゃまされるかもしれません。その際は、ご指導をよろしくお願ひします。

巻地区では、平成10年に巻地区適応指導教室スペース「レスト」が開設されました。対象は、巻地区(巻町・西川町・岩室村・湯東村)に在籍する児童・生徒のうち、学校生活になじめず登校できない状態にある児童・生徒です。そのうち、本人の意思で通室を希望する人たちが通っています。

レストは、学校での活動に参加できにくい小学生や中学生の皆さんが、再び元気を取り戻すまでの間、ゆったりとした気分で「一休み」してもらうための場所になっています。

見学・入室希望の方は、学級担任と相談のうえ、お気軽にご連絡ください。

レストの活動

● 1日の活動

- ・開館 9:00 通室、活動のための準備
- ・集団活動 9:20 交流活動(実際の活動)
- ・個別活動 10:00
- ・終了 12:00 後片付け、清掃
- ・閉館 12:30
- *活動は、月曜日から金曜日の午前中
- *第1週と第3週の午後は、個人面談
- *原則として火曜日は、特別活動の日

● 活動の内容

- ・交流活動: スポーツ、ゲーム、園芸活動、ボランティア活動など
- ・個別活動: 学習、工作、絵画、手芸、読書など
- ・特別活動: 校外学習(計6回)、調理実習(計4回)

Dr.Moの健康相談室



病院からもらった薬を飲み忘れたときは、どうしたらいいでしょうか。また、お茶やジュースで薬を飲んでも大丈夫でしょうか。【25歳・女性】

【回答】 町立巻病院 薬剤長 石川 直美

● 実際、薬の飲み忘れはあると思ひます。「忘れるくらいだから、調子が良くなったのでは…」と言える薬なら問題はありません。しかし、薬はキチンと指示どおり飲んでこそ効果が発揮されます。飲んだか飲まなかったか分からないときは、飲まずに様子を見ましょう。飲み忘れのないように、普段からカレンダーに印をつけたり、空になった薬袋をしばらくとっておいたりなど、いろいろな工夫をしてみてください。

● さて、本当に飲み忘れたときは、どうしたらいいのでしょうか。次のときに、2回分まとめて飲んだらいいのでしょうか。とんでもありません。たいへん危険なことです。絶対によめてください。指示された1日の飲む回数や、忘れたことに気がついた時間にもよりますが、3回の薬なら飲まずに様子を見てください。1回・2回の薬なら、思い出すとしたら2~3時間のうちでしょうから、飲んで大丈夫です。

● 次に、「薬を飲むときに水以外でも大丈夫か」という質問ですが、薬によってはダメなものがあります。血圧を下げるための薬の中でカルシウム拮抗剤といわれるものは、グレープフルーツジュースと一緒に飲むのは要注意とされています。町立巻病院では、入院患者さんの食事にはグレープフルーツをお出ししません。また、昔から貧血治療薬の鉄剤はお茶で飲まないようにと言われてきました。近年改良されてきてはいますが、やはり濃いお茶はやめたほうがいいでしょう。さらに、まさかお酒で飲む人はいないとは思ひますが、注意が

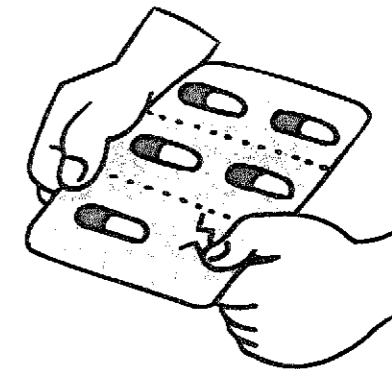

必要なのはアルコールが入った食品(奈良漬など)や飲物(栄養ドリンクなど)です。案外気がついていないのではないのでしょうか。

● このようにさまざまなことがありますので、できれば水やぬるま湯で飲むことをお勧めします。バスなど、乗り物の中でお茶などしかない場合は、水分なしではかえって良くないので、それで飲んで結構です。

● その他、細かいことは医師や薬剤師に聞くことが大切です。お気軽に声をおかけください。

病氣や健康のことで知りたいことがありましたら、町立巻病院にお手紙をお寄せください。

〒953-0041

巻町東6区 町立巻病院 健康相談室

8月1日 ▶ 8月10日

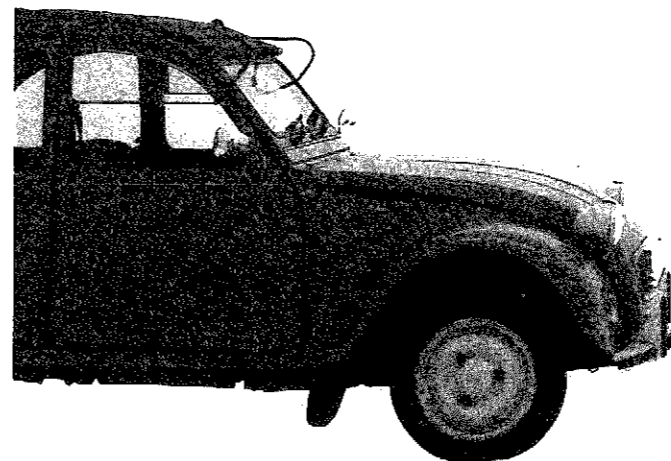

夏の交通事故防止運動

さわやかに 笑顔でゆるる 夏の道

交差点事故を防止しましょう。

若者の交通事故を防止しましょう。

シートベルトとチャイルドシートの

着用を徹底しましょう。

● 連絡先

巻町13区 やすらぎ会館別館内
スペース「レスト」
☎72-7000

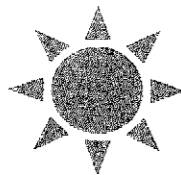

マキサウスダイナミックス、念願の全国大会へ！ 第11回 ドッジボール全日本選手権

7月1日、新潟市で行われた同選手権県予選において、2年連続で決勝に進出したドッジボールチーム「マキサウスダイナミックス」（赤川勝監督）が初優勝を飾り、8月19日に千葉・幕張メッセで行われる全国大会に出場します。

マキサウスダイナミックスは、平成6年に巻南小学区の小学5・6年生でチームを結成。週2回の厳しい練習を重ね、県内の強豪チームとして成長してきました。しかし各大会では、この大会を含め準優勝4回と、あと一步のところまで悔し涙を流してきました。

今年のチームは、6年生10人を主体とした16人。6月の富山遠征では14戦全勝と、その強さに磨きがかかっていました。

決勝戦では、豊栄・木崎ファイターズAと対戦し、第1セットを8-2で先取。2セット目も10-4で奪い、見事ストレート勝ちで新潟県の頂点を極めました。



「元気のもと、この笑顔」生きがい活動支援通所事業

現在、越前浜で行われている「生きがい活動支援通所事業」が、7月10日、13区でも始まりました。

この事業は、家に閉じこもりがちな高齢者などに憩いと交流の場を提供し、地域社会への積極的参加の促進や自立生活の確保を図ることを目的に、町が「十三輪福祉会」に委託して行われています。

「外に出て、こうして人と話をするのはいいねえ」。

初日であるこの日、13区を中心とした周辺地区のおおむね60歳以上のおよそ20人が参加し、会話や簡単な体操などを楽しみ、13区集会所は明るい笑い声に包まれました。

事業内容など、詳しくは高齢福祉保健課へ問合せください。



たはこの「葉」、見たことありますか？



現在、すいかは「完全雨よけ栽培」です。

「巻町の名産」すいか、葉たばこの品評会

巻町砂丘畑の特産品であるすいか、葉たばこの生産振興を目的として、「すいかほ場品評会」、「葉たばこ立毛品評会」がそれぞれ開催されました。

当日は、松野尾・浜地区の生産農家のほ場を巡回し、生育や病害虫の発生状況、畑の管理のほか、すいかについては果実のつき方・大きさ・そろい具合、葉たばこは葉の色や大きさ・そろい具合など品質面の項目についての審査が行われました。

今年の生育は全般的に順調で、すいかは8月初め、葉たばこは8月いっぱいまで収穫が続きます。生産農家にとっては気の抜けない日々がしばらく続きそうです。

巻町産すいかは、今が旬。

「男女が平等に暮らせる社会を目指して」子育て講演会

6月30日、保健センターにおいて、新潟大学医学部保健学科教授の佐山光子さんを講師に迎え、子育て講演会「からだ・こころ・子育て」が開催されました。女性のさまざまな権利についてのお話の中で、特に佐山さんは、こう強く呼びかけていました。

「性別による偏りのない社会システム、職場・家庭・地域における男女共同参画を目指し、男女平等を推進し多様な選択を可能にする教育・学習の充実を図りましょう。ここまでやったから良いというものはありませんが、共に力を合わせ、より良い答えを見つけていきましょう」。

会場に集まった143人の参加者は、うなずいたり、メモを取ったりしながら熱心に耳を傾けていました。



「いらっしゃいませー！」越前小2年生、市を体験

「安いよ、安いよ、お買い得だよー！」

7月10日は「五・十市」。越前小学校（鈴木理子校長）2年生のみんなが、大事に育てた枝豆とミニトマト、そして家の人が育てたじゃがいもや玉ねぎ、きゅうりなどで八百屋さんを出店、色とりどりの野菜が所狭しと並べられました。

「いらっしゃーい！」元気な掛け声に誘われて、お客さんが集まります。「これとこれ、ください」、「はい、20円と



50円だから、えーと...70円です。ありがとうございました！。たくさん買ってくれた人にはおまけを付けるなどサービスも忘れません。

この活動は、お金の大切さや働くことの大変さを知り、感謝の心を育てること、初対面の人に明るく接しようとする態度を養うことを目的に、昨年に引き続き行われました。並べられた野菜は、開店から20分できれいに完売。この活動に参加した子どもたちは、「草取りとか、野菜を育てるのは大変だったけれど、市で売るのはおもしろかった」と大満足の様子でした。

暑い中、おそろいのTシャツを着て元気いっぱい頑張った11人。みんなの顔は、汗とともに充実感で輝いていました。

「だれもが住みよい町づくりを」ボランティア講演会

7月2日、ふれあい福祉センターで「共に生きる町づくりーボランティア活動を通じてー」と題し、新潟ボランティアの会会長の高橋芳子さんを講師に迎え、ボランティア講演会が開催されました。

高橋さんは、「ボランティアは決して特別なことではなく、市民として当たり前のこと。お金や時間に余裕がなくてもできるものですし、どんな小さな活動も、集まれば世の中を変えていくことができる。皆さん、助け合いの心を大切に、障害者にも高齢者にもみんなに住みよい町づくりを目指しましょう」と、自分の体験談をもとにボランティアとは何かを話されました。

巻町では現在、ボランティア団体として26団体、755人が登録されています。この日は、そのうちの「ハートグループ」、「巻町点訳友の会」の代表による活動発表もあり、約70人の参加者は、興味深そうに聞き入っていました。



「我ら森の救助隊」森林ボランティア出動

7月8日、福井集落の共有林で、森林ボランティアによる森の救助活動が行われました。

巻町のおよそ20%は森林が占めていますが、杉などが植栽された人工林、雑木林に代表される里山は、外国産木材の急増や生活形態の変化などから人の手が入らなくなり、放置されているところが多くなっています。

このような森の状態を少しでも解消しようと、昨年からの町の「森林ボランティア」が組織され、森を救う活動が行われています。

この日は、ボランティアとして登録している町民10人をはじめ、地元住民、町職員などおよそ20人が、下草や竹を刈り取る作業を行いました。はびこる竹やぶも、カマや草刈機、チェーンソーを使って次々と刈り取られていきます。朝7時から始まった作業も2時間ほどで終了し、竹や下草で覆われた樹木も、その姿を現してきました。今年度はあと4回ほど、こうした作業が続けられる予定です。



8月5日(SUN)
2001

巻町クリーン作戦

自分たちの住んでいる街を自分たちでキレイに!
今年もやってきました「巻町クリーン作戦」。
地域・家族ぐるみで、ご協力をお願いします。

● クリーン作戦の内容

各町内の道路・通学路わき・公園・遊び場・公共用地などのごみ拾い。

● 拾うごみは

主に、空き缶

● 拾った空き缶の置き場所 (当日10時までには次の場所に出してください)

巻地区 (桔梗ヶ丘を除く)・漆山1~8の丁・・・通常のごみステーション
その他の地区・・・各地区の旧大型ごみ集積場

● 空き缶以外のごみは

それぞれの「ごみの収集日」に出してください。

● クリーン作戦環境美化推進大会を開催します

8月5日 午前11時30分から正午 巻町保健センター 粗品を進呈

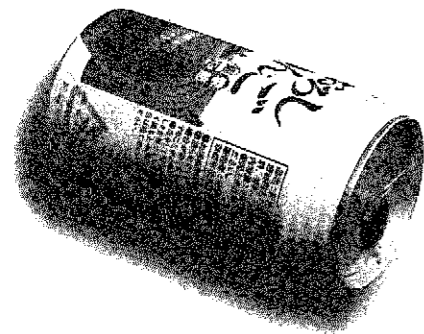

CLEAN UP!
MAKI-TOWN



「ヒヤクジツコウってどんな花？」と首をかしげる方も、「サルスベリ」のこと聞けば納得されるのではないのでしょうか。
原産地は中国南部で、「百日紅」は中国名。それに「サルスベリ」という和名を当てたのは木肌がつるつるとなめらかなので、木登りが大得意のサルでさえ滑り落ちるからだとか。ユモアのセンスあふれたネーミングだと思いませんか。
日本に渡来した時期は定かではありませんが、遅くとも江戸時代初期には寺院の庭などに植えられていたらしいと言われています。
高さ2~10メートルの落葉灌木で、春の芽吹きは他の木々に比べると遅いのですが、花の季節は7月から9月までと長く、「百日紅」の名の由来もここにありま

百日紅



色のもが多く見られますが、紅紫や白もあります。散れば咲き 散れば咲き 散れば咲き 散れば咲き
散つても散つてもまた次々と花が咲き競う様子を詠んだこの句は、背景の夏空と紅色の花の群生という色彩のな美しさも感じさせます。
百日紅は、つるつるした木肌をこすると枝葉が一緒に動くことから「怕痒樹」とも呼ばれています。
中国の古人たちの目には、木がくすぐったそうにしていると映ったのでしよう。日本でも「くすぐりの木」という別名があります。
また、木材は粘り強く、工作しやすいことから、スツッキやろくろ細工などに用いられます。

● 平成13年度 4月・5月入札結果 (契約金額300万円以上) ●

| 件名 | 業者名 | 場所 | 期 限 | 契約額 | 担当課 |
|---------------------------|-------------|-----------|-------------|------------|------|
| 13区地内減圧弁室可とう管布設替工事 | 株式会社 吉田建設 | 13区 | 平成13年8月4日 | 3,307,500 | 上下水道 |
| 公共下水道工事に伴う配水管仮設工事(第1工区) | 株式会社 吉田建設 | 7・8・9・13区 | 平成14年2月28日 | 8,400,000 | 上下水道 |
| 公共下水道工事に伴う配水管仮設工事(第2工区) | 株式会社 佐藤建設 | 10・11・13区 | 平成14年2月28日 | 8,295,000 | 上下水道 |
| 公共下水道工事に伴う配水管仮設工事(第3工区) | 株式会社 水倉組巻支店 | 11・12区 | 平成14年2月28日 | 10,080,000 | 上下水道 |
| 公共下水道工事に伴う配水管仮設工事(第4工区) | 株式会社 寺沢設備 | 11・12区 | 平成14年2月28日 | 6,247,500 | 上下水道 |
| 公共下水道工事に伴う配水管仮設工事(第5工区) | 株式会社 小林工務店 | 9・10・11区 | 平成14年2月28日 | 5,565,000 | 上下水道 |
| 道路舗装復旧工事(第1工区) | 株式会社 水庄建設 | 巻 | 平成13年6月8日 | 8,715,000 | 上下水道 |
| 道路舗装復旧工事(第2工区) | 株式会社 若杉建設 | 巻 | 平成13年6月8日 | 4,683,000 | 上下水道 |
| 道路舗装復旧工事(第3工区) | 株式会社 吉田建設 | 巻 | 平成13年6月8日 | 5,250,000 | 上下水道 |
| 道路舗装復旧工事(第4工区) | 株式会社 佐藤建設 | 巻 | 平成13年6月8日 | 5,355,000 | 上下水道 |
| 道路舗装復旧工事(第5工区) | 株式会社 水倉組巻支店 | 巻 | 平成13年6月8日 | 8,925,000 | 上下水道 |
| 下和納地内水路改良工事 | 株式会社 小林工務店 | 下和納 | 平成13年9月7日 | 3,150,000 | 建設 |
| 松野尾地内水路改良工事 | 株式会社 松野尾産業 | 松野尾 | 平成13年7月25日 | 7,455,000 | 建設 |
| 角田浜地内水路改良工事 | 株式会社 角産 | 角田浜 | 平成13年8月4日 | 4,273,500 | 建設 |
| 1区地内道路改良工事 | 株式会社 八木工務店 | 1区 | 平成13年8月4日 | 4,284,000 | 建設 |
| 6区地内道路改良工事 | 株式会社 川川島建材 | 6区 | 平成13年7月25日 | 5,040,000 | 建設 |
| 12・13区地内舗装工事(町道380号線) | 株式会社 佐藤建設 | 12・13区 | 平成13年8月8日 | 5,145,000 | 建設 |
| 13区地内道路改良工事(町道656号線) | 株式会社 小林工務店 | 13区 | 平成13年9月27日 | 5,124,000 | 建設 |
| 漆山2ノ丁地内舗装工事 | 株式会社 田辺組 | 漆山 | 平成13年8月4日 | 4,515,000 | 建設 |
| 四ツ郷屋地内舗装工事(町道1127号線) | 株式会社 田村建設 | 四ツ郷屋 | 平成13年8月8日 | 3,780,000 | 建設 |
| 町内オーバーレイ(その1) | 株式会社 水倉組巻支店 | 町内一円 | 平成13年7月25日 | 10,290,000 | 建設 |
| 3区地内排水全体計画作成業務委託 | 株式会社 小柳測量設計 | 3区 | 平成13年10月27日 | 10,710,000 | 建設 |
| 堀山団地地内排水全体計画作成業務委託 | 株式会社 相互技術 | 堀山団地 | 平成13年8月28日 | 4,725,000 | 建設 |
| 地方特定道路整備事業町道312号線用地測量業務委託 | 株式会社 小柳測量設計 | 巻 | 平成13年9月27日 | 25,935,000 | 建設 |
| 地方特定道路整備事業町道5号線測量設計業務委託 | 株式会社 相互技術 | 漆山 | 平成13年10月27日 | 7,035,000 | 建設 |
| すわ保育園保育室改修工事 | 株式会社 大祐建設 | 10区 | 平成13年6月10日 | 3,591,000 | 町民福祉 |
| 保育園屋外菜園造成工事 | 株式会社 水倉組巻支店 | 仁箇 | 平成13年12月26日 | 15,750,000 | 町民福祉 |
| 巻東中学校プール配管防水補修工事 | 株式会社 佐藤建設 | 湧頭 | 平成13年6月25日 | 10,815,000 | 学校教育 |
| 役場庁舎(旧館)雨漏補修工事 | 株式会社 水庄建設 | 10区 | 平成13年6月10日 | 5,775,000 | 総務 |

- 巻町役場 ☎72-3131
- 町立巻病院 ☎72-3111
- 巻消防署 ☎72-3309
- 上下水道課(浄水場) ☎72-2164
- 巻町文化会館 ☎73-2219
- 巻町公民館 ☎72-3329
- 巻町教育委員会 ☎73-2000

今月の納税

固定資産税…第2期
国民健康保険税…第3期
納期限…7月31日(火)
※期限内の納入をお願いします。

納税は便利な口座振替で!

※口座振替の用紙は巻町税務課、金融機関に用意してあります。手続きには通帳と印鑑(通帳に使用のもの)が必要です。
※保険税の口座振替で世帯主変更があった場合は、口座振替依頼書で変更手続きをお願いします。

募集

町職員を募集します

町では、平成13年10月1日採用予定の職員を募集します。受験申込書等は、総務課または町立巻病院庶務課に用意してあります。

職種 看護婦(士)
採用人員 3人

受験資格 有資格者で、平成13年10月1日現在35歳以下(昭和40年10月2日以降生まれ)で通勤可能範囲に在住している方

試験日時 8月30日(木)
試験会場 町立巻病院
試験内容 作文、面接
申込期限 8月17日(金)
申込み・問合せ 総務課人事係
☎723131(内線211)
町立巻病院庶務課
☎723111(内線206)

移動ひろこひろ広場 参加親子募集

町では、4月からひろこひろの舎で、子育て支援事業「ひろこひろ広場」を実施しています。

この「ひろこひろ広場」を、8月10日の毎月1回ずつ町立各保育園で実施します。

とき 8月6日(月)~10日(金)
午前9時30分~11時30分

対象 町立各保育園
内容 未就園児親子5組~10組程度(定員になり次第締め切ります)
親子で保育所体験と子育て相談、プール遊び(開催月によって内容は異なります)
※開催日、定員、内容は園によって異なりますので問合せください。
申込み・問合せ 町立各保育園または 町民福祉課 社会福祉係
☎723131(内線165)



将棋「夏の陣」大会 参加者募集

とき 8月26日(日)
受付 午前9時30分
開始 午前10時

ところ やまのき会館本館(13区)
参加費 (食費代も含まれます)
・巻町将棋会会員 1,000円
・小中学生 500円
大会方法 3組に分けてリーグ戦
申込み・問合せ 同会長 塩谷晴一さん
☎726726

「すまいるコンサート」実行委員募集

心身にハンディキャップを持つ人たちの詩を曲にして「コンサート」を開いています。平成ごもにスタートした「すまいるコンサート」も、今回で13回を迎えます。(今年、12月16日(日)開催予定)
あなたも「コンサート」の企画・運営

選層野球巻クラブ 選手募集

選層野球巻クラブ(佐藤清五代表)では、選手を募集しています。

元気がいっぱい野球を楽しみたい方、ぜひ、ご参加ください。

資格 昭和18年4月1日以前に生まれた健康な方
募集人員 15~20人
※住民票、保険証、免許証のいずれか1部を添付のうえ、申込んでください。
申込期限 8月31日(金)
申込み・問合せ 同クラブ代表 佐藤清五さん
☎732712



催し

成人の門出をお祝いします

町では、成人の皆さんの門出をお祝いします。町外在住の方で成人式に出席したい方は、ご連絡ください。

対象 昭和56年4月2日から昭和57年4月1日まで生まれた方

とき 8月15日(水)
受付 午前9時20分
式典 午前10時

ところ 巻町文化会館

問合せ 社会教育課(公民館)
☎723329
☎734746

夏の星空をウォッチング 親子星座観察会

とき 8月9日(木)
午後7時~9時

ところ 城山運動公園管理棟集合

講師 巻町立理科センター
金子徹先生・泉恭子先生

参加費 無料

持ち物 筆記用具・懐中電灯・敷物等

対象 町内在住の小学生親子60人

催し

町民講座開催

※雨天の場合は運動公園管理棟で行います。送迎は、保護者でお願いします。

申込み・問合せ 社会教育課(公民館)
☎723329

申込み期限 8月3日(金)

ところ 巻町公民館 和室
講師 江端一郎氏
演題 「良寛敬慕の人 鹿兒島徳治先生」

問合せ 社会教育課(公民館)
☎723329

主催 巻町公民館
共催 巻中学生会

もの忘れよろず相談会

もの忘れなご気になさるごがあらましたら、「相談ください」。

とき 8月9日(木)
受付時間 午後1時30分~2時30分

ところ 保健センター

指導医 たなか医院 田中院長
内容 医師による個別相談
相談料 無料

※相談には事前予約が必要です。

講演会 「いじめを体はじはから」

希望者は、8月2日(木)までに申込みください。
在宅介護支援センター ☎721122

とき 7月29日(日)
午前10時~午後0時30分

ところ 巻町公民館 小ホール
講師および演題 上村伯人先生(内科医師) 「内科医師から見た食生活」
幕内秀夫先生(管理栄養士) 「粗食のすすめ」

参加費 無料(弁当試食付)
定員 150人(先着順)

申込み・問合せ 社会教育課(公民館)
☎723329
☎732761
☎0252284130

平成13年度 職業訓練指導員試験

この試験は、職業訓練指導員の資格を取得するための試験です。

試験職種 ①関連学科・指導方法を実施する職種…電気工事科 介護サービス科
②指導方法のみ実施する職種…園芸科ほか120職種(実技試験及び関連学科試験免除者に限りません)

実技試験 電気工事科、介護サービス科
試験日 9月20日(木)
・実技試験 9月21日(金)
受験申請書受付期間 8月6日(月)~17日(金)
※詳しくは問合せください。

問合せ 新潟県産業労働部 職業能力開発課指導係
☎02522855511

お知らせ

8月15日(水)の終戦記念日には、政府主催の全国戦没者追悼式が行われます。式典当日の正午に、「戦没者の追悼と平和を祈念して、黙とう(1分間)」をお願いします。



くらしのヒント

薬は正しく保管・服用 一年に一度は点検を

かぜ薬や胃腸薬などの市販薬は、購入後、2~3回飲んで残りは救急箱に入れたままになりがちです。年に一度は時期を決めて救急箱を点検しましょう。薬品類は内服薬、外用薬に分けて整理し、使用期限をチェック。外箱や説明書は購入後も捨てずに取っておき、使う時に必ず目を通しましょう。

薬の保存場所として適しているのは冷蔵庫。高温、多湿、光などは薬が変質する原因になります。また内服薬を飲む際の鉄則は「水またはぬるま湯で指示された服用時に」。お茶やジュース、牛乳などで飲むと、薬によっては効果が妨げられたり、体に害を及ぼすこともあります。飲み忘れたからといって2回分まとめて飲むことも事故の原因になるおそれがあります。薬は、用量・用法を守って正しく服用しましょう。

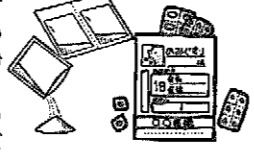

休日救急当番医

8月1日~15日

内科・小児科の夜間診療は、平日も毎日、行っています。

| | | | | |
|-----|------------|-------------------------|-----|---------|
| 5日 | 榊原 医院 | 午前9時~午後6時 | 分水町 | 97-5111 |
| 12日 | 桑原 医院 | 午前9時~午後6時 | 5区 | 72-2221 |
| | 休日夜間急患センター | 午前9時~午後6時 午後7時~午後10時 | 東6区 | 72-5499 |
| | 休日夜間急患センター | 午前9時~午後6時 | 東6区 | 72-5499 |

高藤次郎の本音トーク

新潟日報の教育欄「こどもなんでも相談」でおなじみの高藤次郎氏の講演会です。

とき 7月28日(土)
午後3時～5時
ところ ふれあい福祉センター
参加費 1,300円(原則として当日券はありません)
申込み・問合せ どんぐりの会 ☎72-6146
まきおやこ劇場 ☎73-36682
後援 巻町教育委員会 新潟日报社

お知らせ

巻町議会会議録等が閲覧できます

巻町議会では、平成12年12月定例会の会議録及び平成12年2月、3月の委員会記録を発行しました。次の場所で閲覧できます。

- ・巻町議会事務局
- ・巻町公民館図書室
- ・巻町郷土資料館
- ・峰岡、漆山地区公民館
- ・公民館分館(町内22カ所)

問合せ
議会事務局
☎72-3131(内線311)
社会教育課(公民館)
☎72-3329

電気式生ごみ処理器の購入費を助成します

対象 町内の一般家庭(事業所などを除く)
助成金額 購入額の2分の1以内で、5万円を超えない額
申請方法 助成希望者は、はがきに住所・氏名・電話番号・電気式生ごみ処理器希望(金額がわかる場合は金額も)を記入し、8月10日(当日消印有効)までに左記へ郵送してください。
〒953-8666
巻町生活環境課 生活環境係
※予定台数は19台、応募多数の場合は抽選。購入は助成決定後にお願います。その後、助成金の申請をして頂き、交付となります。
申込み・問合せ
生活環境課 生活環境係
☎72-3131(内線142)

行方不明者を捜す相談所

警察では、家族や知り合いが病気等を苦にして家を出をした

・外出したまま行方がわからない
・出稼ぎ先からの便りが途絶えたなどの理由でその後の消息がわからず、お困りの方のため、所在確認の調査を行います。
また会場では、全国各地で亡くなられ、身元のわからない方の写真や持ち物等の資料を多数用意しています。(相談は無料です)

巡回相談所

8月2日(木) 上越北警察署 ☎(0255) 43-0110
8月3日(金) 三条警察署 ☎(0256) 33-0110
8月6日(月) 新発田警察署 ☎(0254) 23-0110
8月8日(水) 長岡警察署 ☎(0258) 38-0110
受付時間(いずれの会場も) 午前9時30分～午後5時

特別相談所

開催日 土曜日・日曜日を除く
8月中旬1か月間
受付時間 午前9時～午後5時
会場 新潟県警察本部鑑識課(県庁隣)
☎(025) 285-0110

子育て支援センター専用電話(FAX兼用)が入りました。
☎72-6240
※子育て相談や催物の問合せ等、ご利用ください。

新しい本が入りました!
巻町公民館図書室

「模倣犯」(上・下) 宮部みゆき
公園のごみ箱から発見された女性の右腕。それは「人間狩り」という快楽にとりつかれた、犯人からの宣戦布告だった…。

「ねこのシジミ」 和田 誠
公園に捨てられていたあかんぼうのねこが、通りかかった男の子に拾われ、家族の一員として暮らしている様子を、ねこの視点から描く、ほのぼのの絵本。

「ガリレオ工房のおもしろ実験クラブ」シリーズ
身の回りの自然現象のなどを、身近な材料を使った、ユニークな実験で説明します。

●新刊本リストの抜粋が図書室にありますので、ご利用ください。

3子3子歩きの子と一緒におぼろ! 中学生・高校生ボランティア募集
とき 8月1日・8日・21日(いずれも水曜日) 午前9時30分～午後0時30分
ところ どんぐりの会
対象 中学生・高校生1日4人
申込み・問合せ どんぐりの会 ☎72-6146

ゆ じよんのび館
8月は毎日、営業します。
(ただし、8月13日は午後5時まで)
じよんのび館 ☎72-4126

県くらしのダイヤルです
☎(025) 285-7000

| | |
|------------------|-----------|
| 省エネを支援するエコグッズ | 8/ 6~8/13 |
| 自然エネルギーを大いに利用しよう | 8/13~8/20 |
| 有害な紫外線による日焼け | 8/20~8/27 |
| 消費生活相談事例~資格商法~ | 8/27~9/ 3 |

求人情報 地元企業ではあなたの活力を求めています。
【就職を希望する方は巻公共職業安定所(ハローワーク巻) ☎72-3155へ】

| 登録番号 | 事業内容 | 所在地 | 求人職種 | 求人数 | 年齢 | 賃金(千円) | 勤務時間 |
|------|-------------|-------|----------------|-----|-------|-----------|--------------------------------------|
| 1 | 産業用機械器具賃貸業 | 潟 頭 | 営業員 | 1 | 20~55 | 150~350 | 8:30~17:30 |
| 2 | 病院 | 東 6 区 | 管理栄養士又は栄養士 | 1 | 20~40 | 128~160 | 8:30~17:15 |
| 3 | ソフトウェア業 | 越 前 浜 | ハードウェア技術者 | 1 | 22~35 | 230~620 | 9:30~18:00 |
| 4 | 一般土木建築工事業 | 漆 山 | 土木技術者 | 2 | 22~30 | 200~300 | 7:30~17:00 |
| 5 | 医薬品・化粧品小売業 | 12 区 | 薬剤師 | 1 | 22~55 | 270~320 | 9:00~18:00 |
| 6 | 歯科診療所 | 東 6 区 | 歯科助手 | 3 | 18~26 | 145~155 | 8:30~13:00/15:00~20:30 8:30~20:30 |
| 7 | 美容業 | 6 区 | 美容師又は見習 | 1 | 18~30 | 140~250 | 9:00~18:00/10:00~19:00 |
| 8 | 美容業 | 割 前 | 美容師及び見習い、インターン | 1 | 20~40 | 125~250 | 9:00~18:00 |
| 9 | 各種商品小売業 | 東 6 区 | 婦人服販売、接客 | 2 | 30~50 | 116.8~128 | 10:00~19:00/11:15~20:15 |
| 10 | 呉服・服地・寝具小売業 | 5 区 | 販売員 | 1 | 30~50 | 180~230 | 9:45~18:45/11:00~20:00 |
| 11 | 各種食料品小売業 | 5 区 | 生鮮販売 | 1 | 18~48 | 138.2~250 | 9:00~18:00 |
| 12 | 産業用機械器具賃貸業 | 潟 頭 | 営業員 | 1 | 20~55 | 150~350 | 8:30~17:30 |
| 13 | 一般貨物自動車運送業 | 松 野 尾 | 一般事務及び配車補助 | 1 | 18~40 | 150~190 | 8:30~17:30 |
| 14 | 金属素形材製品製造業 | 伏 部 | 営業員 | 1 | 25~30 | 170~275 | 8:30~17:30 |
| 15 | 生命保険業 | 6 区 | 生命保険営業 | 3 | 20~52 | 120 | 9:00~17:15 |
| 16 | 美容業 | 東 6 区 | 美容師及び見習 | 1 | 18~25 | 126~200 | 9:30~18:30 |
| 17 | 土木工事業 | 四ツ郷屋 | 大型ダンプ運転手 | 2 | 25~40 | 180~250 | 8:00~17:00 |
| 18 | 一般土木建築工事業 | 下 和 納 | 重機運転手兼作業員 | 1 | 25~45 | 200~230 | 8:00~17:00 |
| 19 | 土木工事業 | 四ツ郷屋 | 重機オペレーター | 2 | 25~50 | 180~250 | 8:00~17:00 |
| 20 | 管工事業 | 東 6 区 | 配管工 | 1 | 18~35 | 154~220 | 8:00~18:00 |
| 21 | 食堂、レストラン | 仁 箇 | 調理補助及び接客 | 1 | 16~35 | 0.75~0.8 | 11:30~20:00 |
| 22 | 食堂、レストラン | 東 6 区 | 給仕、調理補助及び配達員 | 2 | 18~35 | 0.7~0.8 | 10:30~14:30/17:00~20:30 |
| 23 | 各種商品小売業 | 東 6 区 | 写真館の接客、取次ぎ | 3 | 18~40 | 0.7 | 9:45~20:15の間の5時間 |
| 24 | バー、キャバレー | 6 区 | 接客業 | 3 | 20~35 | 1 | 20:00~0:00 |
| 25 | 医療業 | 6 区 | 看護婦・士 | 1 | 25~50 | 1.2 | 8:30~17:30の間の4時間 |

21、22、23、24、25は時間給

ゆめあり
年金 なんでも相談
年金について、三条社会保険事務所の専門官が親切丁寧にお答えします。

- ・納め忘れの保険料の納入
- ・年金の仕組みがわからない
- ・保険料を分割して納入したい
- ・年金を受けるための手続きは?
- ・現在保険料の納入が困難である

●相談日程 開設日 9月3日(月)・4日(火)
時間 午前10時~午後3時
会場 役場1階 第1会議室

●問合せ 町民福祉課国民年金係
☎72-3131(内線161・162・166)

保険税のご相談はお気軽に!

●「保険税の納入が困難で…」
そんな方は、できるだけ早くご相談を。
(平成12年の4月分から1年間保険税の滞納が続いた場合、保険証をお返し頂くこととなります。このようなことにならないように、必ずご相談ください。)

●保険税の納入は口座振替で!
窓口に行く手間が省け、納め忘れもなく便利です。手続きは、税務課窓口または口座のある金融機関、郵便局でできます。

●手続きに必要なもの
・預金通帳・通帳の印鑑
・保険税の納付書

●問合せ 税務課 収税管理係 ☎72-3131(内線181・182)

まちの
こころを
つなぐ
岸本 美紀ちゃん [仁徳：1歳1か月]

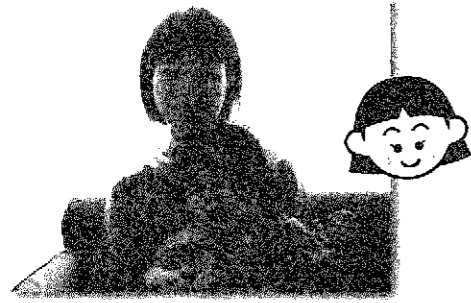

●ババ：一郎さん ●ママ：妙子さん

●名前の由来：「美」の字を使いたかったのと、これからの21世紀を歩む中で、美しい心の持ち主に育ってほしいとの願いから。

●名付け親：両親
●最近のお気に入り：パン・ヨーグルト・野菜と果物のミックスマッシュ、絵本、ぬいぐるみ、音の出るおもちゃのピアノ遊び。

●両親からのメッセージ：人に優しく、自分に厳しい子に育ってね。

取材中、一緒になってペンを持ち、字を書きまねをしていた『みーちゃん』。最後は「バイバイ!」と、とびきりの笑顔で見送ってくれました。

このコーナーでは、10か月から1歳2か月程度のお子さんを募集しています。詳しくは、企画開発課 広報広聴係へ問合せください!

正解者5人の方(正解者多数の場合抽選)に図書券(1,000円分)をプレゼント。ふるって応募ください。



7月25日号

問題① 新ごみ処理施設の試運転に伴って、ごみの新たな分別と収集が始まるのは、○月○日から。

問題② 8月5日(日)に行われる町内の一斉清掃は、「巻町○○○作戦」。

- 応募方法 下記を参照のうえ、はがきで応募ください。
- 締切り 平成13年8月10日(金) (当日消印有効)
- 発表 表 広報まき 8月25日号

50 〒953-8666

巻町大字巻甲 26901
巻町企画開発課
広報広聴係 行

解答

① ②

住所 巻町大字巻甲
氏名 不明
年齢 不明
電話番号 不明

町に対する意見・要望など

*広報クイズ応募以外にも町に対する意見・要望をお待ちしています。

おめでとう 6月25日号 (No.147) 広報クイズ当選者

住民課窓口で抽選して頂いた結果、正解者31人のうち次の5人の方が当選となりました。おめでとうございます。

- 佐藤 ヨシさん (8区) ●石橋 保夫さん (12区)
- 原田加奈子さん (堀山団地) ●堀田 並子さん (漆山2丁)
- 山賀 朋子さん (松山)

たくさんの応募ありがとうございました。前回の正解 ①生活習慣 ②毒消し

しゃつた=ちゃんち=巻紙のはなし=

本日、土用丑の日

今年は例年に比べ梅雨明けが早く、連日厳しい暑さが続いています。夏になると、体がだるい、気がわかない、食欲がない、疲れやすいなどの症状が現れて、いわゆる「夏バテ」になる人が多いですね。

夏のスタミナ源としては「うなぎ」が有名です。江戸時代、あるうなぎ屋が商売がうまくいかず、平賀源内に相談をもちかけたところ、「本日、土用丑の日」(今日うなぎを食べるといい...)という看板を店先に出したそうです。その当時、物知りとして有名な源内の言うことならということで、そのうなぎ屋は大変繁盛。その後、ほかのうなぎ屋も真似るようになり、「土用、丑の日にはうなぎ」という風習が定着していったようです。うなぎの主成分は、ビタミンA、B1、B2。そのほかにも、たんぱく質、脂肪、カルシウムなども多く含んでいます。暑さで体力を消耗しやすい夏に、うなぎを食べるといのは、栄養学的にも理にかなっていたんですね。

みなさん、夏バテしないように、よく食べ、よく寝て元気に過ごしましょう!

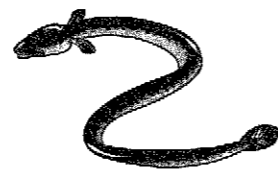

お誕生 おめでとう (7月1日~15日届出分)

| 名前 | 誕生日 | 愛称 | 地区 |
|--------|------|--------|-------|
| 久保田 悠斗 | 6.21 | 修平・真由美 | 湯頭 |
| 金子 彩香 | 6.25 | 洋二・真実 | 漆山8の丁 |
| 内藤 巧 | 6.27 | 英孝・直美 | 13区 |
| 山賀 香奈 | 6.29 | 昭博・綾子 | 竹野町 |
| 長谷川 優里 | 6.29 | 隆明・千佳 | 13区 |
| 深谷 基信 | 6.30 | 和弘・朝子 | 前田 |
| 林 望愛 | 7.1 | 幸弘・香織 | 漆山3の丁 |
| 鈴木 睦希 | 7.1 | 勝利・明美 | 越前浜 |
| 加藤 夏葵 | 7.3 | 潤・美奈子 | 1区 |

ぞめい福を お祈りします (7月1日~15日届出分)

| 名前 | 亡くなった日 | 年齢 | 地区 |
|--------|--------|----|-------|
| 佐藤 勝身 | 6.29 | 61 | 13区 |
| 山内 伊ツ | 7.3 | 90 | 白寿荘 |
| 山本 松一 | 7.3 | 89 | 在月町 |
| 岡村 正平 | 7.3 | 47 | 東区 |
| 星野 正也 | 7.3 | 77 | 10区 |
| 中野 三男 | 7.5 | 81 | 堀山団地 |
| 吉田 君世 | 7.6 | 53 | 葉巻 |
| 渡辺 田工 | 7.10 | 84 | 巻ノ木 |
| 樋口 チエ | 7.11 | 93 | 漆山8の丁 |
| 長野 長平 | 7.12 | 92 | 白寿荘 |
| 大宮 マツエ | 7.12 | 78 | 堀山団地 |

*4月1日から「個人情報保護条例」を施行したことに伴い、「お誕生おめでとう」「ぞめい福をお祈りします」欄は、掲載の同意があった方を記載しています。

+ 献血にご協力を 7/1~7/31 愛の血液助け合い運動月間

献血には、200ml・400ml献血、血液中の血漿や血小板だけを採血し、赤血球を献血者にお返しする成分献血があります。

血液の国内自給を達成し安全な医療を実現するために、特に若い世代の皆さんからのご協力をお願いします。



●8月12日(日)ウオロクの全血献血は、都合により中止となりました。

赤ちゃんの健康のために 会場/保健センター

2歳児健診

対象 平成11年8・9月生まれの幼児
とき 8月1日(水)

午後1時20分集合
内容 歯科検診、歯磨き指導、身体計測、保健婦の問診、栄養指導
持ち物 母子手帳、歯のアンケート、お子さんが家でよく読んでいる絵本

3歳児健診

対象 平成10年6月生まれの幼児
とき 8月8日(水)

午後1時20分集合
内容 内科検診、歯科検診、身体計測、視聴覚検査、尿検査、保健婦の問診、栄養指導
持ち物 母子手帳、目・耳のアンケート、尿検査の尿、お子さんが家でよく読んでいる絵本

1歳6か月児健診

対象 平成12年1月生まれの幼児
とき 8月9日(木)

午後1時20分集合
内容 内科検診、歯科検診、身体計測、保健婦の問診、栄養指導
持ち物 母子手帳、お子さんが家でよく読んでいる絵本

〈歯科検診受診時のお願い〉

昼食後は歯を磨き、以後何も食べさせないでください。



8月 AUGUST 町 民生活カレンダー 1~15日 (□=時間 △=会場)

| | |
|------|---|
| 1 水 | ◆2歳児健診 □午後1時20分集合 △保健センター ■親子遊びの会 □午前9時30分~11時30分 △どんぐりの舎 ●介護保険相談 □午前10時~午後5時 △ふれあい福祉センター |
| 2 木 | ●心配ごと相談 □午前10時~午後3時 △役場1階相談室 (山田邦夫相談員・内藤至相談員) |
| 3 金 | ●消費生活苦情相談 □午後1時30分~3時30分 △役場1階相談室 |
| 4 土 | ★町立巻病院外来診療休診日 ★役場閉庁 |
| 5 日 | ▶休日救急当番医 (18ページ参照) ●心配ごと相談 □午前10時~午後3時 △ふれあい福祉センター (山田邦夫相談員・佐藤静子相談員) ○得雲荘休館日 ○郷土資料館休館日 |
| 6 月 | ●行政相談 □午前9時~正午 △役場1階相談室 ○得雲荘休館日 ○郷土資料館休館日 |
| 7 火 | |
| 8 水 | ◆3歳児健診 □午後1時20分集合 △保健センター ■親子遊びの会 □午前9時30分~11時30分 △どんぐりの舎 ●介護保険相談 □午前10時~午後5時 △ふれあい福祉センター |
| 9 木 | ◆1歳6か月児健診 □午後1時20分集合 △保健センター ■ベビーちゃんようこそデー □午前10時30分~11時30分 △どんぐりの舎 ●心配ごと相談 □午前10時~午後3時 △役場1階相談室 (山田邦夫相談員・佐藤静子相談員) |
| 10 金 | |
| 11 土 | ★町立巻病院外来診療休診日 ★役場閉庁 |
| 12 日 | ▶休日救急当番医 (18ページ参照) ○郷土資料館休館日 |
| 13 月 | ○得雲荘休館日 ○郷土資料館休館日 |
| 14 火 | |
| 15 水 | ●介護保険相談 □午前10時~午後5時 △ふれあい福祉センター |

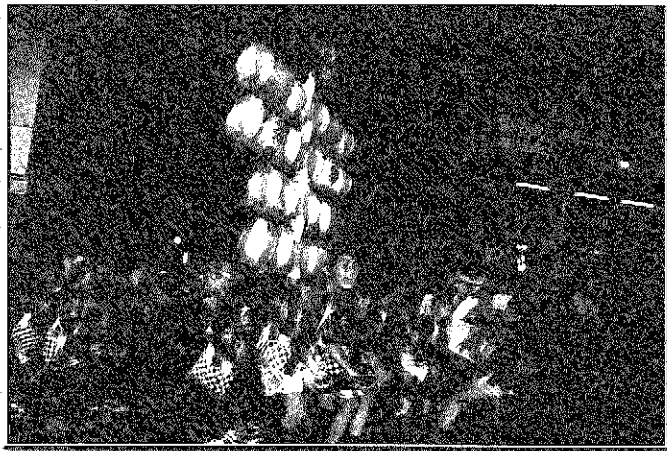

優秀賞 「子供竿燈突入」加藤 栄一（堀山団地）



優秀賞 「美祭文」佐藤 勝利（吉田町）

平成13年度 巻まつり写真コンテスト

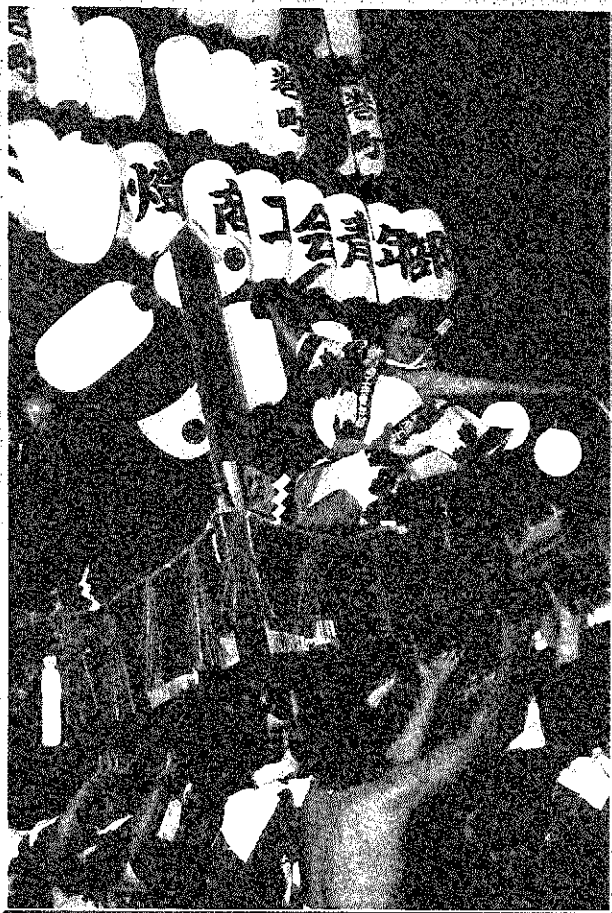

最優秀賞 「やかた竿燈」吉崎 正純（9区）

入賞作品を展示しています。どうぞご覧ください。
会場 巻 役場1階ロビー
期間 8月3日まで

入選

- ・「夏・パレード」水沢博和（8区）
- ・「越王太鼓響く」山本英世（松野尾）
- ・「楽しそうな町長さん」川崎久松（新潟市）
- ・「夏まつり」若杉道子（6区）
- ・「フィナーレ」加藤栄一（堀山団地）
- ・「うれしいな」赤塚もとみ（東町）
- ・「やかた竿燈1」八尾坂明彦（松野尾）
- ・「発砲演武A」渡辺定夫（13区）
- ・「夏まつり夜の賑わい1」玉木 巳三郎（竹野町）
- ・「大竿燈」中川登一（東6区）
- ・「やかた竿燈」渋谷千次（吉田町）
- ・「巻花火大会」竹野一郎（弥彦村）
- ・「獅子舞」小林仁（1区）
- ・「子供山車パレード3」石附玉葉（東6区）
- ・「米百俵と子供達」石附武志（東6区）

平成13年度 小・中学生 環境に関するポスターコンクール

小学生の部/優秀賞

- ・小林 華子（漆山小6年）
- ・村田真奈美（松野尾小6年）
- ・渡邊 成美（巻南小6年）
- ・籠島 富子（巻南小5年）
- ・本間 蘭（越前小5年）
- ・阿部美美香（巻南小4年）

中学生の部/優秀賞

- ・阿部いくみ（巻西中3年）
- ・鈴木 順子（巻西中2年）
- ・滝澤麻友美（巻西中2年）
- ・早川 美里（巻西中2年）
- ・渡邊美沙希（巻西中2年）

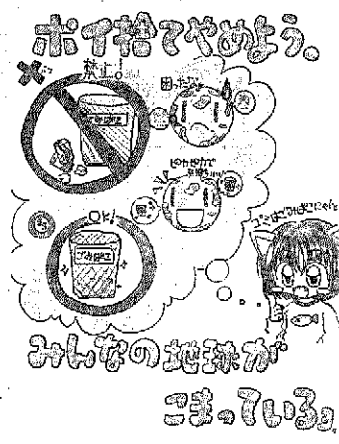

小学生の部 最優秀賞 松宮 千佳（漆山小6年）



中学生の部 最優秀賞 澤栗 麻衣（巻西中3年）